ವಿಶ್ವವಾಣಿ
ವಿಶ್ವಾಸವೇ ವಿಶ್ವ

PARIS 2024

ಒಲಿಂಪಿಕ್ಸ್‌ಗೆ ಇಂದು ಅದ್ದೂರಿ ಚಾಲನೆ

ಫ್ಯಾಶನ್ ನಗರಿ ಪ್ಯಾರಿಸ್‌ನಲ್ಲಿ 33ನೇ ಒಲಿಂಪಿಕ್ಸ್ ಕ್ರೀಡಾಕೂಟಕ್ಕೆ ಇಂದು ಅದ್ದೂರಿ ಚಾಲನೆ ದೊರೆಯಲಿದೆ. ಭಾರತದ ಮಹಿಳಾ ಮತ್ತು ಪುರುಷರ ಬಿಲ್ಲುಗಾರಿಕೆ ತಂಡ ಗುರುವಾರ ಉತ್ತಮ ಪ್ರದರ್ಶನ ನೀಡಿ ಕ್ವಾರ್ಟರ್ ಫೈನಲ್‌ಗೆ ಅರ್ಹತೆ ಪಡೆದಿದ್ದಾರೆ.

ಪುಟ ತೆರೆದಂತೆ...

ಸಾಧನೆಗೆ ಸಿದ್ಧ ಫಾರ್ಮುಲಾ ಇಲ್ಲ, ಒಮ್ಮೆಲೆ ಸಾಧನೆಯೂ ಆಗಲ್ಲ
ಶಿಶಿರ ಕಾಲ
ಶಿಶಿರ್ ಹೆಗಡೆ
ಸಂ.ಪುಟ | 6

ಮನೆ ಸುತ್ತಲಿನ ಮರಗಿಡಗಳ ನಂಟು
ಶಶಾಂಕಣ
ಶಶಿಧರ ಹಾಲಾಡಿ
ಸಂ.ಗಮ | 7

ಮಾತಂದ್ರೆ ಮಾತು

ನೀಟ್ ಪ್ರಶ್ನೆ ಪತ್ರಿಕೆ ವ್ಯವಸ್ಥಿತವಾಗಿ ಸೋರಿಕೆಯಾಗಿರುವುದಕ್ಕೆ ದಾಖಲೆಗಳಿಲ್ಲ ಎಂದು ಸುಪ್ರೀಂಕೋರ್ಟ್ ಸ್ಪಷ್ಟವಾಗಿ ಹೇಳಿದೆ. ಕೇಂದ್ರ ಸರಕಾರದ ಮೇಲೆ ಕಾಂಗ್ರೆಸ್‌ಗೆ ನಂಬಿಕೆಯಿಲ್ಲ. ಕನಿಷ್ಠ ಪಕ್ಷ ಸುಪ್ರೀಂಕೋರ್ಟ್ ಮೇಲೂ ನಂಬಿಕೆಯಿಲ್ಲ. ನೀಟ್ ವಿಷಯದಲ್ಲಿ ಸುಪ್ರೀಂ ಕೋರ್ಟ್ ತೀರ್ಪು ವಿದ್ಯಾರ್ಥಿಗಳ ಸೋಲಲ್ಲ. ಬದಲಾಗಿ ಕಾಂಗ್ರೆಸ್‌ನ ಬೇಜವಾಬ್ದಾರಿ, ಭ್ರಮೆ ಹಾಗೂ ತುಷ್ಟೀಕರಣ ರಾಜಕಾರಣದ ಸೋಲಾಗಿದೆ. ಕಾಂಗ್ರೆಸ್ ಪಕ್ಷವು ಪ್ರಶ್ನೆ ಪತ್ರಿಕೆ ಸೋರಿಕೆ ಮತ್ತು ಭ್ರಷ್ಟಾಚಾರದ ಪಿತಾಮಹ ಆಗಿದೆ.

ಧರ್ಮೇಂದ್ರ ಪ್ರಧಾನ್
ಕೇಂದ್ರ ಶಿಕ್ಷಣ ಸಚಿವ

ಪುನರ್‌ವಿಂಗಡನೆ, ನೀಟ್, ಒಂದು ದೇಶ-ಒಂದು ಚುನಾವಣೆಗೆ ವಿರೋಧ

ಗದ್ದಲದ ನಡುವೆ ಕೇಂದ್ರದ ವಿರುದ್ಧ ಮೂರು ನಿರ್ಣಯ

ನೀಟ್ ಬದಲು ಸಿಇಟಿ

ವಿಶ್ವವಾಣಿ ಸುದ್ದಿಮನೆ ಬೆಂಗಳೂರು

ಕಾಂಗ್ರೆಸ್ ಹಾಗೂ ಬಿಜೆಪಿ-ಜೆಡಿಎಸ್ ನಡುವಿನ ವಾಗ್ಯುದ್ಧಕ್ಕೆ ವೇದಿಕೆಯಾಗಿದ್ದ ಮಳೆಗಾಲದ ಅಧಿವೇಶನದ ಕೊನೆಯ ದಿನ ಕೇಂದ್ರ ಸರಕಾರದ ವಿರುದ್ಧ ನಿರ್ಣಯ ಕೈಗೊಳ್ಳುವ ಮೂಲಕ ಮತ್ತೊಂದು ಸಮರಕ್ಕೆ ರಾಜ್ಯ ಸರಕಾರ ಮುಂದಾಗಿದೆ.

ಈಗಾಗಲೇ ನೀತಿ ಆಯೋಗದ ಸಭೆಯನ್ನು ಬಹಿಷ್ಕರಿಸಿದ್ದ ಕಾಂಗ್ರೆಸ್ ಸರಕಾರ ಇದೀಗ ಕೇಂದ್ರ ಸರಕಾರದ ಪ್ರಮುಖ ತೀರ್ಮಾನಗಳ ವಿರುದ್ಧ ನಿರ್ಣಯ ಕೈಗೊಂಡಿದೆ. ಪ್ರಮುಖವಾಗಿ ನೀಟ್ ರದ್ದುಪಡಿಸಬೇಕು ಎನ್ನುವ ವಿಧೇಯಕ, ಒಂದು ದೇಶ-ಒಂದು ಚುನಾವಣೆ ವ್ಯವಸ್ಥೆಗೆ ವಿರುದ್ಧ ಹಾಗೂ ವಿಧಾನಸಭಾ ಪುನರ್‌ವಿಂಗಡಣೆಗೆ 1971ರ ಜನಸಂಖ್ಯೆಯ ಆಧಾರವನ್ನು ಮುಂದಿಟ್ಟುಕೊಂಡು ಮಾಡಬೇಕು ಎನ್ನುವ ನಿರ್ಣಯವನ್ನು ಮಂಡಿಸಿ ಅನುಮೋದನೆ ಪಡೆಯಲಾಗಿದೆ. ವಿಧಾನಸಭೆ ಹಾಗೂ ವಿಧಾನಪರಿಷತ್‌ನಲ್ಲಿ ಬಿಜೆಪಿ-ಜೆಡಿಎಸ್ ಶಾಸಕರು ಬಾವಿಯಲ್ಲಿಯೇ ಧರಣಿ ಮುಂದುವರಿಸಿದ್ದರೂ, ಗದ್ದಲದ ನಡುವೆ ಈ ನಿರ್ಣಯಗಳನ್ನು ಕೈಗೊಳ್ಳಲಾಯಿತು. ಇದರೊಂದಿಗೆ ಆರು ವಿಧೇಯಕಗಳನ್ನು ಮಂಡಿಸಿ ಅನುಮೋದನೆ ಪಡೆಯಲಾಯಿತು.

ಪುನರ್‌ವಿಂಗಡನೆಗೆ ವಿರೋಧ: ಪರಿಷತ್‌ನಲ್ಲಿ ಸಿಎಂ ಸಿದ್ದರಾಮಯ್ಯ ಅವರು, ಹೊಸ ಜನಗಣ ತಿಯ ಆಧಾರದ ಮೇಲೆ ಲೋಕಸಭೆ ಮತ್ತು ವಿಧಾನಸಭೆ ಕ್ಷೇತ್ರಗಳ ಪುನರ್ ವಿಂಗಡಣೆ ಮಾಡುವ ಕೇಂದ್ರ ಸರಕಾರದ ಪ್ರಸ್ತಾವನೆಯನ್ನು ವಿರೋಧಿಸುವ ನಿರ್ಣಯವನ್ನು ಮಂಡಿಸಿ ದರು. ಪ್ರತಿಪಕ್ಷಗಳ ವಿರೋಧದ ನಡುವೆಯೇ ಸಭಾಪತಿ ಬಸವರಾಜ ಹೊರಟ್ಟಿಯವರು ನಿರ್ಣಯ ಅಂಗೀಕರಿಸಲಾಗಿದೆ ಎಂದು ಘೋಷಿಸಿದರು.

ವಿಧಾನಸಭೆ 2026ರಲ್ಲಿನ ಅಥವಾ ಅದರ ನಂತರ ನಡೆಸುವ ಹೊಸ ಜನಗಣತಿಯ ಆಧಾರದ ಮೇಲೆ ಕ್ಷೇತ್ರ ಪುನರ್ ವಿಂಗಡನಾ ಪ್ರಕ್ರಿಯೆ ನಡೆಸಬಾರದೆಂದು ಜನಸಂಖ್ಯೆ ಯನ್ನು ಆಧರಿಸಿ ಸ್ಥಾನಗಳ ಸಂಖ್ಯೆಯನ್ನು ಹೆಚ್ಚಿಸುವ ಸಂದರ್ಭದಲ್ಲಿ, ಪ್ರತೀ ರಾಜ್ಯಕ್ಕೆ ಹಂಚಿಕೆ ಮಾಡಬೇಕಾದ ಲೋಕಸಭಾ ಸ್ಥಾನಗಳ ಸಂಖ್ಯೆಯನ್ನು ಮತ್ತು ಪ್ರತಿ ರಾಜ್ಯದ ವಿಧಾನ ಸಭೆಗೆ ನಿಗದಿಪಡಿಸಬೇಕಾದ ಸ್ಥಾನಗಳ ಒಟ್ಟು ಸಂಖ್ಯೆಯನ್ನು 1971ರ ಜನಗಣತಿಯನ್ನಾಧರಿಸಿ ನಿರ್ಧರಿಸಬೇಕೆಂದು ಕೇಂದ್ರವನ್ನು ಈ ಸದನವು ಒತ್ತಾಯಿಸುತ್ತದೆ ಎಂದು ಮುಖ್ಯಮಂತ್ರಿಗಳು ಒತ್ತಾಯಿಸಿದರು.

ನೀಟ್ ವಿರುದ್ಧವೂ ನಿರ್ಣಯ

ದೇಶದಲ್ಲಿ ಭಾರಿ ವಿವಾದಕ್ಕೆ ಕಾರಣವಾಗಿರುವ ನೀಟ್ ಅನ್ನು ರದ್ದುಗೊಳಿಸುವಂತೆ ಉಭಯ ಸದನದಲ್ಲಿ ವೈದ್ಯಕೀಯ ಶಿಕ್ಷಣ ಸಚಿವ ಶರಣಪ್ರಕಾಶ ಪಾಟೀಲ್ ನಿರ್ಣಯ ಮಂಡಿಸಿದರು. ವಿಧಾನಸಭೆಯಲ್ಲಿ ವೈದ್ಯಕೀಯ ಶಿಕ್ಷಣ ಸಚಿವ ಡಾ.ಶರಣಪ್ರಕಾಶ್ ಪಾಟೀಲ್ ಹಾಗೂ ಪರಿಷರತ್‌ನಲ್ಲಿ ಡಿಸಿಎಂ ಡಿ.ಕೆ.ಶಿವಕುಮಾರ್ ಅವರು ನೀಟ್ ಪರೀಕ್ಷೆಯ ವಿರುದ್ಧ ನಿರ್ಣಯವನ್ನು ಮಂಡನೆ ಮಾಡಿದರು. ಪ್ರತಿಪಕ್ಷಗಳ ಸದಸ್ಯರು ಈ ನಿರ್ಣಯಕ್ಕೆ ವಿರೋಧ ವ್ಯಕ್ತಪಡಿಸಿದರೆ ಆಡಳಿತ ಪಕ್ಷದ ಸದಸ್ಯರು ಬೆಂಬಲ ಸೂಚಿಸಿದ ನಂತರ ಸದನವು ಅಂಗೀಕಾರ ನೀಡಿತು. ವಿಧಾನಸಭೆಯಲ್ಲಿ ಸಚಿವ ಡಾ.ಶರಣಪ್ರಕಾಶ್ ಪಾಟೀಲ್ ನಿರ್ಣಯದ ಮೇಲೆ ಮಾತನಾಡಿ, ನೀಟ್ ಪರೀಕ್ಷಾ ವ್ಯವಸ್ಥೆಯು ಗ್ರಾಮೀಣ ಬಡ ಮಕ್ಕಳ ವೈದ್ಯಕೀಯ ಶಿಕ್ಷಣ ಅವಕಾಶಗಳ ಮೇಲೆ ತೀವ್ರ ಪರಿಣಾಮ ಬೀರುತ್ತಿದೆ ಹಾಗೂ ಶಾಲಾ ಶಿಕ್ಷಣ ವ್ಯವಸ್ಥೆಯನ್ನು ನಿರರ್ಥಕಗೊಳಿಸುತ್ತಿದೆ. ರಾಜ್ಯ ಸರ್ಕಾರದ ವೈದ್ಯಕೀಯ ಕಾಲೇಜುಗಳಲ್ಲಿ ವಿದ್ಯಾರ್ಥಿಗಳಿಗೆ ಪ್ರವೇಶ ನೀಡುವ ರಾಜ್ಯ ಸರ್ಕಾರದ ಹಕ್ಕುಗಳನ್ನು ಕಸಿದುಕೊಳ್ಳಲಾಗುತ್ತಿದೆ. ಹೀಗಾಗಿ ನೀಟ್ ಪರೀಕ್ಷೆಯನ್ನು ರದ್ದುಪಡಿಸಬೇಕು ಎಂದು ಒತ್ತಾಯಿಸಿದರು.

ಕಲಾಪ ಮುಂದಕ್ಕೆ

ಬೆಂಗಳೂರು: ಉಭಯ ಸದನದಲ್ಲಿ ಮುಡಾ ಹಗರಣ ದೊಡ್ಡ ಪ್ರಮಾಣದಲ್ಲಿ ಸದ್ದು ಮಾಡಿ, ಅಹೋರಾತ್ರಿ ಧರಣಿ ಆರಂಭವಾಗುತ್ತಿದ್ದಂತೆ ಮಳೆಗಾಲದ ಅಧಿವೇಶನ ಒಂದು ದಿನದ ಮೊದಲೇ ಮುಕ್ತಾಯಗೊಂಡಿದೆ. ಬುಧವಾರ ಮಧ್ಯಾಹ್ನದಿಂದ ಬಾವಿಗಿಳಿದು ಪ್ರತಿಭಟನೆ ನಡೆಸಿದ್ದ ಬಿಜೆಪಿ-ಜೆಡಿಎಸ್ ಶಾಸಕರು ಅಹೋರಾತ್ರಿ ಧರಣಿ ನಡೆಸಿ ಗುರುವಾರವೂ ಮುಂದುವರೆಸಿದ್ದರಿಂದ ರಾಜ್ಯ ಸರಕಾರ, ವಿವಿಧ ವಿಧೇಯಕ, ನಿರ್ಣಯಗಳನ್ನು ಮಂಡಿಸಿ ಗದ್ದಲದ ನಡುವೆಯೇ ಅನುಮೋದನೆ ಪಡೆದು ಸದನವನ್ನು ಅನಿರ್ದಿಷ್ಟಾವಧಿಗೆ ಮುಂದೂಡಲಾಯಿತು.

ಒಂದು ದೇಶ-ಒಂದು ಚುನಾವಣೆಗೂ ವಿರೋಧ: ಇನ್ನು ಮತ್ತೊಂದು ನಿರ್ಣಯವಾಗಿರುವ ಒಂದು ದೇಶ-ಒಂದು ಚುನಾವಣೆಯ ವಿರುದ್ಧ ನಿರ್ಣಯ ಮಂಡಿಸಿದ ಸಿಎಂ ಸಿದ್ದರಾಮಯ್ಯ ಅವರು, ಭಾರತ ವಿಶ್ವದ ಅತಿದೊಡ್ಡ ಒಕ್ಕೂಟ ಪ್ರಜಾಪುಭುತ್ವವಾಗಿದೆ. ಭಾರತ ಸಂವಿಧಾನದಲ್ಲಿ ಮುಕ್ತ ಮತ್ತು ನ್ಯಾಯಸಮತ ಚುನಾವಣೆಯ ತತ್ವವು ಈ ಪ್ರಜಾಪ್ರಭುತ್ವದ ಆತವಾಗಿದೆ. ಒಂದು ರಾಷ್ಟ್ರ, ಒಂದು ಚುನಾವಣೆ ಪ್ರಸ್ತಾವವು ಭಾರತದ ಪ್ರಜಾಸತ್ತಾತಕ ಮತ್ತು ಒಕ್ಕೂಟ ವ್ಯವಸ್ಥೆಗೆ ಅಪಾಯವನ್ನುಂಟು ಮಾಡುತ್ತದೆ ಎಂದು ಆತಂಕ ವ್ಯಕ್ತಪಡಿಸಿದರು.

ಬೇರೆ ಬೇರೆ ರಾಜ್ಯಗಳ ವಿಧಾನ ಸಭೆಗಳು ಅವುಗಳದ್ದೇ ಅಧಿಕಾರ ಅವಧಿಗಳನ್ನು ಹೊಂದಿರುತ್ತವೆ, ಮತ್ತು ಏಕರೂಪ ಚುನಾವಣಾ ವೇಳಾಪಟ್ಟಿಯು ರಾಷ್ಟ್ರಿಯ ವಿಷಯಗಳ ಮೇಲೆ ಹೆಚ್ಚಾಗಿ ಗಮನಹರಿಸುವ ಮತ್ತು ಸ್ಥಳೀಯ ಕಾಳಜಿಗಳನ್ನು ನಿರ್ಲಕ್ಷಿಸುವ ಮೂಲಕ ರಾಜ್ಯಗಳ ಸ್ವಾಯತ್ತತೆಯನ್ನು ದುರ್ಬಲಗೊಳಿಸಬಹುದು ಎಂದು ಆರೋಪಿಸಿದರು. ಈ ಎರಡೂ ನಿರ್ಣಯಗಳನ್ನು ಮಂಡಿಸುವಾಗ ಬಿಜೆಪಿ ಶಾಸಕರು ತೀವ್ರ ಅಕ್ಷೇಪವ್ಯಕ್ತಪಡಿಸಿದರು. ಆದರೆ ಬಾವಿಯಿಂದ ತಮ್ಮ ಸ್ಥಾನಗಳಿಗೆ ಬಂದು ಚರ್ಚೆಯಲ್ಲಿ ಭಾಗವಹಿಸದೇ ಇದಿದ್ದರಿಂದ ಈ ಎರಡೂ ನಿರ್ಣಯಗಳಿಗೆ ಸಭಾಪತಿಗಳು ಅನುಮೋದನೆ ನೀಡಿದರು.

ಪಾದಯಾತ್ರೆ ಪಾಲಿಟಿಕ್ಸ್

ಬೆಂಗಳೂರಿನಿಂದ ಮೈಸೂರಿಗೆ ಪಾದಯಾತ್ರೆ ಮಾಡಲು ಬಿಜೆಪಿ-ಜೆಡಿಎಸ್ ಚಿಂತನೆ

ಬಿಜೆಪಿಗೆ ಠಕ್ಕರ್ ಕೊಡಲು ಮೈಸೂರಿನಿಂದ ಬೆಂಗಳೂರಿಗೆ ಕಾಂಗ್ರೆಸ್ ಪಾದಯಾತ್ರೆ

ವಿಶ್ವವಾಣಿ ಸುದ್ದಿಮನೆ ಬೆಂಗಳೂರು

ಮುಡಾ ಹಗರಣ ದಿನದಿಂದ ದಿನಕ್ಕೆ ಭಾರಿ ರಾಜಕೀಯ ತಿರುವು ಪಡೆಯುತ್ತಿದೆ. ಮುಡಾ ಹಗರಣವೇ ಸದನದಲ್ಲಿ ಆಡಳಿತ-ಪ್ರತಿಪಕ್ಷದ ನಡುವಿನ ವಾಕ್ಸಮರಕ್ಕೆ ವೇದಿಕೆಯಾಗಿತ್ತು. ಇದೇ ಕಾರಣಕ್ಕೆ ಸದನವೂ ಒಂದು ದಿನ ಮೊದಲೇ ಅನಿದಿಷ್ಟಾವಧಿಗೆ ಮುಂದೂಡಿಕೆಯಾಗಿದೆ. ಇದೀಗ ಇದೇ ವಿಷಯಕ್ಕೆ ಸಂಬಂಧಿಸಿದಂತೆ ಸದನದ ಹೊರಗೆ ಪಾದಯಾತ್ರೆ ಪಾಲಿಟಿಕ್ಸ್ ಆರಂಭವಾಗುವುದು ನಿಶ್ಚಿತವಾಗಿದೆ.

ಮುಖ್ಯಮಂತ್ರಿ ಸಿದ್ದರಾಮಯ್ಯ ವಿರುದ್ಧ ವಾಕ್ಸಮರಕ್ಕೆ ಮುಡಾವನ್ನು ಬಳಸಿಕೊಳ್ಳಲು ಬಿಜೆಪಿ-ಜೆಡಿಎಸ್ ಮುಂದಾಗಿತ್ತು. ಆದರೆ ಇದಕ್ಕೆ ಕಾಂಗ್ರೆಸ್ ಆಸ್ಪದ ನೀಡದೇ, ನಿಲುವಳಿ ಸೂಚನೆಯನ್ನೇ ಮಂಡಿಸದ ರೀತಿಯಲ್ಲಿ ನೋಡಿಕೊಂಡಿದೆ. ಆದ್ದರಿಂದ ಎರಡು ದಿನ ಬಾವಿಯಲ್ಲಿಯೇ ಸಮಯ ಕಳೆದ ಬಿಜೆಪಿಗರು, ಇದೀಗ ಬೀದಿಗೆ ಇಳಿಯಲು ಮುಂದಾಗಿದ್ದಾರೆ.

ಸಿದ್ದರಾಮಯ್ಯ ರಾಜೀನಾಮೆಗೆ ಆಗ್ರಹಿಸಿ ಬಿಜೆಪಿಗರು ಬೆಂಗಳೂರು-ಮೈಸೂರು ಪಾದಯಾತ್ರೆ ಮಾಡಲು ಬುಧವಾರ ಚಿಂತನೆ ನಡೆಸಿತ್ತು. ಗುರುವಾರ ಇದೇ ವಿಷಯವಾಗಿ ಚರ್ಚಿಸಿ ಪಾದಯಾತ್ರೆ ಮಾಡಲು ತೀರ್ಮಾನಿಸಲಾಗಿದೆ. ಆದರೆ ಪಾದಯಾತ್ರೆಯ ದಿನಾಂಕವನ್ನು ಕುಮಾರಸ್ವಾಮಿ ಅವರೊಂದಿಗೆ ಚರ್ಚಿಸಿ ನಿಗದಿಪಡಿಸುವ ಸಾಧ್ಯತೆಯಿದೆ ಎನ್ನಲಾಗಿದೆ.

ಈ ವಿಷಯ ಮುಂದಿಟ್ಟುಕೊಂಡು ಹೋರಾಟ ಮಾಡಲು ಸಜ್ಜಾಗಿರುವ ಬಿಜೆಪಿ-ಜೆಡಿಎಸ್ ನಾಯಕರು 28ರಂದು ಕುಮಾರಸ್ವಾಮಿ ರನ್ನು ಭೇಟಿಯಾಗಿ ಇದೇ ವಿಷಯವಾಗಿ ಚರ್ಚಿಸಲಿದ್ದಾರೆ. ಬಳಿಕ ಯಾರ ನೇತೃತ್ವ ದಲ್ಲಿ ಪಾದಯಾತ್ರೆ ನಡೆಯಲಿದೆ ಎನ್ನುವುದು ಸ್ಪಷ್ಟವಾಗಲಿದೆ ಎಂದು ಮೂಲಗಳು ತಿಳಿಸಿವೆ. → 4

ಎಚ್‌ಡಿಕೆ ಜತೆ ಚರ್ಚಿಸಿ ತೀರ್ಮಾನ

ಇನ್ನು ಬಿಜೆಪಿಯ ಪಾದಯಾತ್ರೆಗೆ ಜೆಡಿಎಸ್ ಮೌಖಿಕವಾಗಿ ಬೆಂಬಲ ಸೂಚಿಸಿದೆ. ಆದರೆ ಪೂರ್ಣಪ್ರಮಾಣದ ಪಾದಯಾತ್ರೆಯಲ್ಲಿ ಭಾಗವಹಿಸಬೇಕೇ ಬೇಡವೇ ಎನ್ನುವುದನ್ನು ಜೆಡಿಎಸ್ ವರಿಷ್ಠ ದೇವೇಗೌಡ ಹಾಗೂ ಕುಮಾರಸ್ವಾಮಿ ಅವರೊಂದಿಗೆ ಚರ್ಚಿಸಿ ಪ್ರಕಟಿಸುವ ಸಾಧ್ಯತೆಯಿದೆ. ಬಿಜೆಪಿ ನಾಯಕರು ಕುಮಾರಸ್ವಾಮಿರನ್ನು ಭೇಟಿಯಾಗುವ ಮೊದಲು, ಜೆಡಿಎಸ್ ನಾಯಕರು ಭೇಟಿಯಾಗಿ ಅಂತಿಮಗೊಳಿಸುವ ಸಾಧ್ಯತೆಯಿದೆ ಎನ್ನಲಾಗಿದೆ.

ಬಿಜೆಪಿಯವರೇ ಎಲ್ಲಾ ಸೈಟ್ ಹಂಚಿಕೊಂಡಿದ್ದಾರೆ. ಅವರದ್ದೆಲ್ಲ ಪಟ್ಟಿ ಬಿಡುಗಡೆ ಮಾಡುತ್ತೇನೆ. ಅವರ ಕಾಲದ ಎಲ್ಲಾ ಹಗರಣ ಬಿಚ್ಚಿಡುತ್ತೇವೆ. ಈ ರೀತಿ ಧರಣಿ ಮಾಡಲು ಪ್ರಮುಖವಾಗಿ, ಅವರ ಕಾಲದಲ್ಲಿನ ಹಗರಣದ ಬಗ್ಗೆ ಮುಖ್ಯಮಂತ್ರಿಗಳು ಬಿಚ್ಚಿಟ್ಟಿದ್ದಾರೆ. ಉತ್ತರಿಸಲು ಆಗದೇ ಈ ರೀತಿ ಮಾಡುತ್ತಿದ್ದಾರೆ.
– **ಡಿ.ಕೆ.ಶಿವಕುಮಾರ್**, ಉಪಮುಖ್ಯಮಂತ್ರಿ

ಬೆಂಗಳೂರಿನಿಂದ ಮೈಸೂರು ವರೆಗೆ ಪಾದಯಾತ್ರೆ ನಡೆಸಲು ತೀರ್ಮಾನಿಸಲಾಗಿದೆ. ಜುಲೈ 28 ರಂದು ಕುಮಾರಸ್ವಾಮಿ ಜತೆ ಚರ್ಚೆ ನಡೆಸಿ, ದಿನಾಂಕ ನಿಗದಿಪಡಿಸಲಾಗುವುದು. ರೂಪುರೇಷೆ, ಸ್ವರೂಪದ ಬಗ್ಗೆ ಇನ್ನೂ ಚರ್ಚೆಯಾಗಿಲ್ಲ.
– **ಸಿ.ಟಿ. ರವಿ.** ವಿಧಾನಪರಿಷತ್ ಸದಸ್ಯ

ದಾರಿದೀಪೋಕ್ತಿ

ಕೆಲವು ಸಲ ಬೇರೆಯವರನ್ನು ಕ್ಷಮಿಸಿಬಿಡಬೇಕು. ಅದರ ಅರ್ಥ ನೀವು ದುರ್ಬಲರು, ಹೋರಾಡಲು ಅಸಮರ್ಥರು ಎಂದಲ್ಲ. ಕೆಲವು ಸಲ ಇವೆಲ್ಲಕ್ಕಿಂತ ನಿಮ್ಮ ಮಾನಸಿಕ ನೆಮ್ಮದಿ ಮುಖ್ಯವಾಗುತ್ತದೆ. ಚಿಲ್ಲರೆ ವಿಷಯಗಳಲ್ಲಿ ಸಮಯ ವ್ಯರ್ಥ ಮಾಡಬಾರದು.

ವಕ್ರತುಂಡೋಕ್ತಿ

ನೀವು ಶಾಂತಿ, ನೆಮ್ಮದಿಯನ್ನು ಖರೀದಿಸಲು ಸಾಧ್ಯವಿಲ್ಲ. ಆದರೆ ಉಪ್ಪಿನಕಾಯಿಯನ್ನು ಖರೀದಿಸಬಹುದು

ನೀಟ್ ಯುಜಿ ಪರಿಷ್ಕೃತ ಅಂಕಪಟ್ಟಿ ಪ್ರಕಟ

ದೆಹಲಿ: ವೈದ್ಯಕೀಯ ಶಿಕ್ಷಣಕ್ಕೆ ಪ್ರವೇಶ ನೀಡುವ ನೀಟ್ ಯುಜಿ ಪ್ರವೇಶ ಪರೀಕ್ಷೆ ಪರಿಷ್ಕೃತ ಅಂಕಪಟ್ಟಿ ಗುರುವಾರ ಪ್ರಕಟವಾಗಿದೆ. ಸುಪ್ರೀಂಕೋರ್ಟ್ ನಿರ್ದೇಶನದ ಮೇರೆಗೆ ರಾಷ್ಟ್ರೀಯ ಪರೀಕ್ಷಾ ಸಂಸ್ಥೆ ಎನ್‌ಟಿಎ ಪರಿಷ್ಕೃತ ಅಂಕಪಟ್ಟಿ ಬಿಡುಗಡೆ ಮಾಡಿದೆ.

ಭೌತಶಾಸ್ತ್ರ ಪರೀಕ್ಷೆಯ ಸರಿ ಇರದ ಪ್ರಶ್ನೆಗೆ ಸಂಬಂಧಿಸಿ ಈ ನಿರ್ಧಾರ ಮಾಡಲಾಗಿದೆ. ಪರಿಣಾಮ ಮೆರಿಟ್ ಲಿಸ್ಟ್‌ನಲ್ಲಿ ಬದಲಾವಣೆಯಾಗಿದೆ.ಇದಕ್ಕೂ ಮೊದಲು ಜು.23ರಂದು ಕೇಂದ್ರ ಶಿಕ್ಷಣ ಸಚಿವ ಧರ್ಮೇಂದ್ರ ಪ್ರಧಾನ್ ಅವರು ನೀಟ್ ಯುಜಿ 2024ರ ಪರೀಕ್ಷೆಯ ಪರಿಷ್ಕೃತ ಅಂತಿಮ ಫಲಿತಾಂಶ ವನ್ನು 2 ದಿನಗಳಲ್ಲಿ ಬಿಡುಗಡೆ ಮಾಡುವುದಾಗಿ ಹೇಳಿದ್ದರು. ಈ ಮಧ್ಯೆ ಸುಪ್ರೀಂಕೋರ್ಟ್ ದೆಹಲಿ ಐಐಟಿ ತಜ್ಞರ ಸಮಿತಿ ಆಧಾರದಿಂದ ವಿವಾದಿತ ಪ್ರಶ್ನೆಗೆ ಒಂದೇ ಸರಿಯಾದ ಆಯ್ಕೆ ಇರುವುದನ್ನು ಕಡ್ಡಾಯ ಗೊಳಿಸಿತ್ತು. ಈಗ ಹೊಸದಾಗಿ ಬಿಡುಗಡೆಯಾದ ನೀಟ್ ಯುಜಿ ಪರಿಷ್ಕೃತ ಅಂಕಪಟ್ಟಿ 4.20 ಲಕ್ಷ ವಿದ್ಯಾರ್ಥಿಗಳ ಅಂಕದ ಮೇಲೆ ಪರಿಣಾಮ ಬೀರುತ್ತದೆ. ಜತೆಗೆ ಗರಿಷ್ಠ ಅಂಕ ಗಳಿಸಿದವರ ಸಂಖ್ಯೆಯೂ ಕಡಿಮೆಯಾಗಲಿದೆ.

ಫನ್‌ತರಂಗ

– ರಘುಪತಿ ಶೃಂಗೇರಿ –

ಮುಡಾ ಗದ್ದಲ: ಅಹೋರಾತ್ರಿ ಸದನದಲ್ಲಿ ಬಿಜೆಪಿ, ಜೆಡಿಎಸ್ ಶಾಸಕರ ಹಾಡು, ಭಜನೆ... – ಸುದ್ದಿ

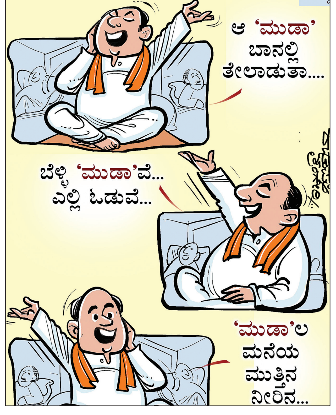

ಗ್ರೇಟರ್ ಬೆಂಗಳೂರು ವಿಧೇಯಕಕ್ಕೆ ಸದನ ಸಮಿತಿ

ಬೆಂಗಳೂರು: ಬೆಂಗಳೂರನ್ನು ವಿಭಜಿಸುವ ಸರಕಾರದ ನಿರ್ಧಾರಕ್ಕೆ ಪ್ರತಿ ಪಕ್ಷದಿಂದ ತೀವ್ರ ವಿರೋಧ ವ್ಯಕ್ತವಾದ ಹಿನ್ನಲೆ ಯಲ್ಲಿ, ಗ್ರೇಟರ್ ಬೆಂಗಳೂರು ವಿಧೇಯಕ ವನ್ನು ಪರಾಮರ್ಶೆ ಮಾಡಲು ಸಮಿತಿ ರಚಿಸಲು ಸರಕಾರ ಒಪ್ಪಿದೆ.

ಗುರುವಾರ ಗ್ರೇಟರ್ ಬೆಂಗಳೂರು ವಿಧೇಯಕವನ್ನು ಮಂಡಿಸಲು ಉಪಮುಖ್ಯಮಂತ್ರಿ ಶಿವಕುಮಾರ್ ಮುಂದಾಗುತ್ತಿದ್ದಂತೆ ಪ್ರತಿಪಕ್ಷದಿಂದ ತೀವ್ರ ವಿರೋಧ ವ್ಯಕ್ತವಾಯಿತು. ಆದ್ದರಿಂದ ಈ ವಿಧೇಯಕವನ್ನು ಮಂಡಿಸುವುದನ್ನು ಮುಂದೂಡಿ, ಸದನ ಸಮಿತಿ ರಚಿಸಲು ಡಿಕೆಶಿ ಒಪ್ಪಿಕೊಂಡಿದ್ದಾರೆ.

ವಿಧಾನಸಭೆಯಲ್ಲಿ ಗ್ರೇಟರ್ ಬೆಂಗಳೂರು ವಿಧೇಯಕವನ್ನು ಪರ್ಯಾಲೋಚನೆ ಪ್ರಸ್ತಾಪಿಸಿ ಮಾತನಾಡಿದ ಅವರು, ಬೆಂಗಳೂರು ದೊಡ್ಡ ಮಟ್ಟದಲ್ಲಿ ಬೆಳೆಯುತ್ತಿದ್ದು, ನಗರದ ಜನಸಂಖ್ಯೆ 1.40 ಕೋಟಿಗೆ ಏರಿಕೆಯಾಗಿದ್ದು, ಅಂತಾರಾಷ್ಟ್ರೀಯ ಮಟ್ಟದಲ್ಲಿ ಹೆಸರು ಮಾಡುತ್ತಿರುವ ರಾಜ್ಯ ರಾಜಧಾನಿಗೆ ಹೊಸ ರೂಪ ನೀಡಲು ಗ್ರೇಟರ್ ಬೆಂಗಳೂರು ಬಿಲ್ ಗೆ ಹೊಸದಾಗಿ ಪ್ರಸ್ತಾವನೆ ಸಲ್ಲಿಸಲಾಗಿದೆ ಎಂದು ತಿಳಿಸಿದ್ದಾರೆ.

ಈ ವೇಳೆ ಮಧ್ಯಪ್ರವೇಶಿಸಿದ ಪ್ರತಿಪಕ್ಷದ ನಾಯಕ ಆರ್.ಅಶೋಕ ಮತ್ತು ಶಾಸಕ ಎಸ್.ಟಿ.ಸೋಮಶೇಖರ್ ಮಾತನಾಡಿ, ಬೆಂಗಳೂರಿನ ಶಾಸಕರು, ವಿಧಾನಪರಿಷತ್ ಸದಸ್ಯರು ಸೇರಿದ ಸದನ ಸಮಿತಿ ರಚಿಸಿ ವಿಶೇಷ ಚರ್ಚೆ ಮಾಡ ಬೇಕು. ಅಲ್ಲಿವರೆಗೂ ಬಿಲ್ ಅನ್ನು ಬಾಕಿ ಇರಿಸು ವಂತೆ ಮನವಿ ಮಾಡಿದರು. ಇದಕ್ಕೆ ಪ್ರತಿಕ್ರಿಯಿಸಿದ ಶಿವಕುಮಾರ್, ಅಶೋಕ್ ಹಾಗೂ ಸೋಮಶೇಖರ್ ಚರ್ಚೆ ನಡೆಸಬೇಕು ಎಂದು ಹೇಳಿದ್ದು, ಬೆಂಗಳೂರಿನ ಶಾಸಕರಾದ ಸತೀಶ್ ರೆಡ್ಡಿ, ರಾಮಮೂರ್ತಿ ಈಗಾಗಲೇ ಭೇಟಿಯಾಗಿ ಒಂದಷ್ಟು ವಿಚಾರ ಚರ್ಚಿಸಿದ್ದು, ನಮಗೂ ಸಹ ತರಾತುರಿಯಲ್ಲಿ ಈ ಬಿಲ್ ತರುವ ಆಲೋಚನೆ ಇಲ್ಲ. ರಾಮಲಿಂಗಾರೆಡ್ಡಿ, ಕೆ.ಜೆ. ಜಾರ್ಜ್, ರಿಜ್ವಾನ್ ಅರ್ಷದ್, ಕೃಷ್ಣಬೈರೇಗೌಡ ಬಳಿಯೂ ಈ ವಿಚಾರವಾಗಿ ಚರ್ಚಿಸಿದ್ದು, ಸದನ ಸಮಿತಿ ರಚನೆಗೆ ಒಪ್ಪಿಗೆಯಿದೆ ಎಂದು ಹೇಳಿದರು.

> ಬೆಂಗಳೂರು ದೊಡ್ಡ ಮಟ್ಟದಲ್ಲಿ ಬೆಳೆಯುತ್ತಿದ್ದು, ನಗರದ ಜನಸಂಖ್ಯೆ 1.40 ಕೋಟಿಗೆ ಏರಿಕೆಯಾಗಿದ್ದು, ಅಂತಾರಾಷ್ಟ್ರೀಯ ಮಟ್ಟದಲ್ಲಿ ಹೆಸರು ಮಾಡುತ್ತಿರುವ ರಾಜ್ಯ ರಾಜಧಾನಿಗೆ ಹೊಸ ರೂಪ ನೀಡಲು ಗ್ರೇಟರ್ ಬೆಂಗಳೂರು ಬಿಲ್ ಗೆ ಹೊಸದಾಗಿ ಪ್ರಸ್ತಾವನೆ ಸಲ್ಲಿಸಲಾಗಿದೆ.
> **ಡಿ.ಕೆ.ಶಿವಕುಮಾರ್** ಡಿಸಿಎಂ

ದರ್ಬಾರ್ ಹಾಲ್‌ಗೆ ಮರುನಾಮಕರಣ

ದೆಹಲಿ: ರಾಷ್ಟ್ರಪತಿ ಭವನದಲ್ಲಿನ ದರ್ಬಾರ್ ಹಾಲ್ ಅನ್ನು ಗಣತಂತ್ರ ಮಂಟಪ ಎಂದು, ಅಶೋಕ ಹಾಲ್ ಅನ್ನು ಅಶೋಕ ಮಂಟಪ' ಎಂಬುದಾಗಿ ಗುರುವಾರ ಮರುನಾಮಕರಣ ಮಾಡಲಾಗಿದೆ. ಈ ಕುರಿತು ಪ್ರಕಟಣೆ ನೀಡಿರುವ ರಾಷ್ಟ್ರಪತಿಗಳ ಸಚಿವಾಲಯ, ರಾಷ್ಟ್ರಪತಿ ಭವನವು ಭಾರತದ ಸಾಂಸ್ಕೃತಿಕ ಮೌಲ್ಯಗಳು ಹಾಗೂ ಸಂಪ್ರದಾಯಗಳನ್ನು ಹೆಚ್ಚು ಪ್ರತಿಬಿಂಬಿಸುವಂತೆ ಮಾಡುವ ಪ್ರಯತ್ನದ ಭಾಗವಾಗಿ ಈ ಬದಲಾವಣೆಗಳನ್ನು ಮಾಡಲಾಗಿದೆ ಎಂದು ತಿಳಿಸಿದೆ.

ಖನಿಜ ಭೂಮಿಗೆ ತೆರಿಗೆ ಅಧಿಕಾರ ರಾಜ್ಯಕ್ಕಿದೆ

ದೆಹಲಿ: ಗಣಿಗಳು ಮತ್ತು ಖನಿಜ ಸಂಪತ್ತು ಇರುವ ಭೂಮಿ ಮೇಲೆ ತೆರಿಗೆ ವಿಧಿಸುವ ಅಧಿಕಾರ ರಾಜ್ಯ ಸರಕಾರಕ್ಕೆ ಇದೆ ಎಂದು ಸುಪ್ರೀಂಕೋರ್ಟ್ ಮಹತ್ವದ ತೀರ್ಪು ನೀಡಿದ್ದು, ಕೇಂದ್ರ ಸರಕಾರಕ್ಕೆ ಭಾರೀ ಹಿನ್ನಡೆಯಾಗಿದೆ. ಮುಖ್ಯ ನ್ಯಾ. ಡಿ.ವೈ. ಚಂದ್ರಚೂಡ್ ನೇತೃತ್ವದ ಒಂಬತ್ತು ನ್ಯಾಯಮೂರ್ತಿಗಳ ಸಾಂವಿಧಾನಿಕ ನ್ಯಾಯಪೀಠದಿಂದ ಬಹುಮತದ (8:1) ಮಹತ್ವದ ತೀರ್ಪು ಹೊರಡಿಸಿದೆ.

'ಅಪ್ಪ-ಮಕ್ಕಳು ಎಷ್ಟು ಹಗರಣ ಮಾಡಿದ್ದಾರೆ ಎನ್ನುವುದು ಗೊತ್ತಿದೆ'

ಅಹೋರಾತ್ರಿ ಧರಣಿಯಲ್ಲೂ ಬಿಜೆಪಿಗರ ಭಿನ್ನಮತ

ಬೆಂಗಳೂರು: ಆಡಳಿತ ಪಕ್ಷದ ವಿರುದ್ಧ ಸಮರ ಸಾರಿ ಅಹೋರಾತ್ರಿ ಧರಣಿ ಆರಂಭಿಸಿರುವ ಬಿಜೆಪಿಯಲ್ಲಿ ಭಿನ್ನಮತ ಕಾಣಿಸಿದ್ದು, ಬಿಜೆಪಿ ರಾಜ್ಯಾಧ್ಯಕ್ಷ ಬಿ.ವೈ. ವಿಜಯೇಂದ್ರ ಹಾಗೂ ಯಡಿಯೂರಪ್ಪ ವಿರುದ್ಧ ಹಿರಿಯ ಶಾಸಕ ಬಸನಗೌಡ ಪಾಟೀಲ್ ಯತ್ನಾಳ್ ಕಿಡಿಕಾರಿದ್ದಾರೆ.

ಮಳೆಗಾಲದ ಅಧಿವೇಶನ ಆರಂಭಗೊಂಡ ದಿನದಿಂದಲೂ ಸಮಯ ಸಿಕ್ಕಾಗಲೆಲ್ಲ ನಿಮ್ಮ ಹಾಗೂ ನಮ್ಮ ಪಕ್ಷದಲ್ಲಿ ಸ್ವಚ್ಛವಾಗಬೇಕು ಎಂದು ಪರೋಕ್ಷವಾಗಿ ಟಾಂಗ್ ಕೊಡುತ್ತಿದ್ದರು. ಆದರೆ ಬುಧವಾರ ನಡೆದ ಅಹೋರಾತ್ರಿ ಧರಣಿಯ ಬಳಿಕ ಗುರುವಾರ ಬೆಳಗ್ಗೆ ಯಡಿಯೂರಪ್ಪ ವಿರುದ್ಧ ಮತ್ತೊಮ್ಮೆ ವಾಗ್ದಾಳಿ ನಡೆಸಿದ್ದಾರೆ. ಈ ಮೂಲಕ ಬಿಜೆಪಿಯಲ್ಲಿ ಎಲ್ಲವೂ ಸರಿಯಾಗಿಲ್ಲ ಎನ್ನುವುದನ್ನು ಮತ್ತೊಮ್ಮೆ ಜಗಜ್ಜಾಹಿರ ಪಡಿಸಿದ್ದಾರೆ.

ಸಮಯ ಸಿಕ್ಕಾಗಲೆಲ್ಲ ಯಡಿಯೂರಪ್ಪ ಹಾಗೂ ವಿಜಯೇಂದ್ರ ವಿರುದ್ಧ ವಾಗ್ದಾಳಿ ನಡೆಸುವ ಯತ್ನಾಳ್ ಅವರು, ಗುರುವಾರ ಮತ್ತೊಮ್ಮೆ ಟೀಕಾಪ್ರಹಾರ ನಡೆಸಿದ್ದಾರೆ. ವಿಧಾನಸಭಾಧ್ಯಕ್ಷ ಯು.ಟಿ. ಖಾದರ್ ವಿರುದ್ಧ ಟೀಕಿಸಿದ ಬಳಿಕ ಮಾತನಾಡಿ, ಮುಡಾ ಹಗರಣದಲ್ಲಿ ಯಾರ್‍ಯಾರು ತಪ್ಪು ಮಾಡಿದ್ದಾರೋ ಅವರ ಸತ್ಯವೆಲ್ಲವೂ ರಾಜ್ಯದ ಜನತೆಗೆ ಗೊತ್ತಾಗಬೇಕಿದೆ. ಯಡಿಯೂ ರಪ್ಪ, ಬೊಮ್ಮಾಯಿ, ಶೆಟ್ಟರ್, ಸದಾನಂದ ಗೌಡ, ಕುಮಾರಸ್ವಾಮಿಯವರ ಅವಧಿಯಲ್ಲಿ ತಪ್ಪಾಗಿದ್ದರೂ ಅದು ಕೂಡಾ ತಪ್ಪೇ ಎಂದು ಅಭಿಪ್ರಾಯಪಟ್ಟರು. → 4

ಮೈಸೂರು ಪಾದಯಾತ್ರೆ ಎನ್ನುವುದು ಬರೀ ನಾಟಕ, ಬರೀ ಆಟ. ಇವರು, ಇವರ ಅಪ್ಪ ಎಷ್ಟು ಆಸ್ತಿ ಮಾಡಿದ್ದಾರೆ ಎನ್ನುವುದು ಗೊತ್ತಾಗಲಿ. ಮುಖ್ಯಮಂತ್ರಿಗಳ ಮಗನ ದಾಖಲೆಯೂ ಇದೆ. ಎಲ್ಲರೂ ಜೈಲಿಗೆ ಹೋದರೆ ಹೋಗಲಿ, ನ್ಯಾಯ ಕೊಡಿಸುವುದಕ್ಕೆ ನಾನಿದ್ದೇನೆ.
– **ಬಸನಗೌಡ ಪಾಟೀಲ್ ಯತ್ನಾಳ್**
ಹಿರಿಯ ಶಾಸಕ

ನಟ ದರ್ಶನ್ ಮನೆಯೂಟಕ್ಕೆ ಕೋರ್ಟ್ ನಕಾರ

ಬೆಂಗಳೂರು: ರೇಣುಕಾಸ್ವಾಮಿ ಕೊಲೆ ಪ್ರಕರಣದಲ್ಲಿ ಪರಪ್ಪನ ಅಗ್ರಹಾರ ಕೇಂದ್ರ ಕಾರಾ ಗೃಹದಲ್ಲಿ ನ್ಯಾಯಾಂಗ ಬಂಧನದಲ್ಲಿರುವ ನಟ ದರ್ಶನ್ ಅವರು ಮನೆಯೂಟಕ್ಕೆ ಅನು ಮತಿ ನೀಡುವಂತೆ ಕೋರಿ ಸಲ್ಲಿಸಿದ್ದ ಅರ್ಜಿಯನ್ನು 24ನೇ ಎಸಿಎಂಎಂ ನ್ಯಾಯಾಲಯ ಗುರುವಾರ ವಜಾಗೊಳಿಸಿದೆ. ಜೈಲಿನ ನಿಯಮಾವಳಿ ಪ್ರಕಾರ ಕೊಲೆ ಆರೋಪಿಗೆ ಮನೆಯೂಟ ತರಿಸಿಕೊಳ್ಳಲು ಅವಕಾಶ ಇಲ್ಲ. ದರ್ಶನ್ ಊಟದ ಬಗ್ಗೆ ಜೈಲಿನ ಅಧಿಕಾರಿಗಳು ವರದಿ ನೀಡಿದ್ದು, ಈ ಪ್ರಕಾರ ಮನೆಯೂಟ ಅವಶ್ಯಕತೆ ಕಾಣಿಸುತ್ತಿಲ್ಲ. ಮನೆಯೂಟ ಪೂರೈಕೆ ಸಂಬಂಧ ಸೂಕ್ತ ಪ್ರಮಾಣ ಪತ್ರಗಳಿಲ್ಲ, ಇದಕ್ಕೆ ಸಂಬಂಧಿಸಿದ ವೈದ್ಯಕೀಯ ಪ್ರಮಾಣ ಪತ್ರಗಳೂ ಇಲ್ಲ. ಕೊಲೆ ಆರೋಪಿಗಳಿಗೆ ಮನೆಯ ಊಟ, ಬಟ್ಟೆ, ಹಾಸಿಗೆ ಪಡೆಯಲು ಅವಕಾಶ ಇಲ್ಲ ಎಂದು ನ್ಯಾಯಾಲಯ ಹೇಳಿದೆ.

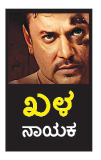

ಖಳ ನಾಯಕ

ಅಪಾಯದ ಮಟ್ಟ ಮೀರಿ ಹರಿಯುತ್ತಿರುವ ನದಿಗಳು । ರಸ್ತೆ, ಸೇತುವೆಗಳು ಮುಳುಗಡೆ, ಸಂಪರ್ಕ ಕಡಿತ । ಆರು ಜಿಲ್ಲೆಗಳಲ್ಲಿ ಶಾಲೆಗಳಿಗೆ ರಜೆ

ರಾಜ್ಯದಲ್ಲಿ ಮತ್ತೆ ಮಳೆ ಅಬ್ಬರ, ಉತ್ತರ-ದಕ್ಷಿಣ ತತ್ತರ

ಬೆಂಗಳೂರು: ರಾಜ್ಯದ ಮಲೆನಾಡು, ಕರಾವಳಿ ಸೇರಿದಂತೆ, ಉತ್ತರ ಮತ್ತು ದಕ್ಷಿಣ ಕರ್ನಾಟಕದ ಜಿಲ್ಲೆಗಳಲ್ಲಿ ಮಳೆ ಅಬ್ಬರ ಮುಂದುವರಿದಿದ್ದು, ನದಿಗಳು ಅಪಾಯದ ಮಟ್ಟ ಮೀರಿ ಹರಿಯುತ್ತಿವೆ. ರಸ್ತೆ-ಸೇತುವೆಗಳು ಮುಳುಗಿ ರಸ್ತೆ ಸಂಪರ್ಕ ಕಡಿತಗೊಂಡಿದೆ. ಜನಜೀವನ ಅಸ್ತವ್ಯಸ್ತವಾಗಿದೆ.

ಮಹಾರಾಷ್ಟ್ರದಲ್ಲಿ ವರುಣನ ಆರ್ಭಟ ರಾಜ್ಯದ ನದಿಗಳಲ್ಲಿ ಪ್ರವಾಹ ಹೆಚ್ಚಳಕ್ಕೆ ದಾರಿ ಮಾಡಿದೆ. ಕೃಷ್ಣಾ, ದೂಧಗಂಗಾ, ವೇದಗಂಗಾ, ತುಂಗಭದ್ರಾ, ವರದಾ ನದಿಗಳು ಅಪಾಯದ ಮಟ್ಟ ಮೀರಿ ಆರ್ಭಟಿಸುತ್ತಿದ್ದು, ಬಾಗಲಕೋಟೆ, ವಿಜಯಪುರ, ರಾಯಚೂರು ಹಾಗೂ ಯಾದಗಿರಿ ಜಿಲ್ಲೆಗಳ ಹಲವೆಡೆ ಪ್ರವಾಹ ಸ್ಥಿತಿ ನಿರ್ಮಾಣವಾಗಿದೆ.

ಘಟಪ್ರಭಾ ನದಿಗೆ 30 ಸಾವಿರ ಕ್ಯೂಸೆಕ್‌ನಷ್ಟು ನೀರು ಹರಿದುಬರುತ್ತಿದ್ದು, ಮುಧೋಳ ತಾಲೂಕಿನಲ್ಲಿ ನದಿ ಅಪಾಯದ ಮಟ್ಟದಲ್ಲಿ ಹರಿಯುತ್ತಿದೆ. ಈಗಾಗಲೇ ಆರು ಬ್ಯಾರೇಜ್ ಜಲಾವೃತವಾಗಿವೆ, ಇನ್ನೂ ಎರಡು ಬ್ಯಾರೇಜ್ ಜಲಾವೃತವಾಗುವ ಸಾಧ್ಯತೆಯಿದೆ. ನದಿ ನೀರು ಐದು ಗ್ರಾಮಗಳಿಗೆ ನುಗ್ಗುವ ಸಾಧ್ಯತೆಯಿದೆ.

ಕೃಷ್ಣಾ ನದಿಗೆ ಮಹಾರಾಷ್ಟ್ರದಿಂದ ಹರಿದು ಬರುವ ನೀರಿನ ಪ್ರಮಾಣ ಹೆಚ್ಚಾಗಿ ದೆ. ಹಿಪ್ಪರಗಿ ಬ್ಯಾರೇಜ್‌ಗೆ 1 ಲಕ್ಷ 88 ಸಾವಿರ ಕ್ಯೂಸೆಕ್ ನೀರು ಹರಿದುಬರುತ್ತಿದ್ದು, ಅಷ್ಟೇ ಪ್ರಮಾಣದ ನೀರು ಹೊರ ಹಾಕಲಾಗುತ್ತಿದೆ. ಆಲಮಟ್ಟಿಯಿಂದ 3 ಲಕ್ಷ ಕ್ಯೂಸೆಕ್ ನೀರು ಹೊರ ಹಾಕಲಾಗಿದೆ. ನಾರಾಯಣಪುರ ಜಲಾಶಯ ಹಿನ್ನೀರಿನ ಹುನಗುಂದ ತಾಲೂಕಿನ ಗ್ರಾಮಗಳಿಗೆ ನೀರು ಆವರಿಸುವ ಭೀತಿ ಎದುರಾಗಿದೆ. ತುಂಗಭದ್ರಾ ಜಲಾಶಯದ ಒಳಹರಿವಿನ ಪ್ರಮಾಣ ಹೆಚ್ಚುತ್ತಲೇ ಇದ್ದು, ಈಗಾಗಲೇ ಬಹುತೇಕ ಭರ್ತಿಯಾಗಿರುವ ಅಣೆಕಟ್ಟೆಯ ಮಟ್ಟವನ್ನು ಸರಿದೂಗಿಸುವುದಕ್ಕಾಗಿ ಗುರುವಾರ ಮಧ್ಯಾಹ್ನ 3 ಗಂಟೆಗೆ 22 ಗೇಟ್‌ಗಳನ್ನು ತೆರೆದು ನೀರನ್ನು ನದಿಗೆ ಬಿಡಲಾಯಿತು. ಎಲ್ಲ 22 ಕ್ರಸ್ಟ್‌ಗೇಟ್‌ಗಳನ್ನು ಎರಡು ಅಡಿ ಎತ್ತರಕ್ಕೆ ತೆರೆದು, ಒಟ್ಟು 69,817 ಕ್ಯುಸೆಕ್ ನೀರು ನದಿಗೆ ಹರಿಬಿಡಲಾಯಿತು.

ಕಾವೇರಿ ಜಲಾನಯನ ಪ್ರದೇಶದಲ್ಲಿ ಧಾರಾಕಾರ ಮಳೆಯಾ ಗುತ್ತಿರುವ ಹಿನ್ನೆಲೆಯಲ್ಲಿ ಕೆಆರ್‌ಎಸ್ ಡ್ಯಾಂಗೆ ಒಳಹರಿವು ಹೆಚ್ಚಾಗುತ್ತಿದ್ದು, ಗುರುವಾರ ನದಿಗೆ 1 ಲಕ್ಷ ಕ್ಯೂಸೆಕ್ ನೀರು ಬಿಡುಗಡೆ ಮಾಡಲಾಗಿದೆ. ಹೀಗಾಗಿ ಕಾವೇರಿ ನದಿ ಪಾತ್ರದಲ್ಲಿ ಆತಂಕ ಮತ್ತಷ್ಟು ಹೆಚ್ಚಾಗಿದೆ.

ಒಡಲು ತುಂಬಿಕೊಂಡ ಕೆಆರ್‌ಎಸ್

ಬೆಳಗಾವಿಯ ಅಥಣಿ ತಾಲೂಕಿನ ಸಪ್ತಸಾಗರ ಗ್ರಾಮದ ಜಲಾವೃತ ರಸ್ತೆ

- ಹಾಸನ, ಚಿಕ್ಕಮಗಳೂರು, ಕೊಡಗು, ದಕ್ಷಿಣ ಕನ್ನಡ, ಉಡುಪಿ ಹಾಗೂ ಬೆಳಗಾವಿ ಸೇರಿ ಆರು ಜಿಲ್ಲೆಗಳ ಶಾಲೆಗಳಿಗೆ ರಜೆ
- ಕೊಡಗು ಜಿಲ್ಲೆಯಲ್ಲೂ ಮಳೆ ಅಬ್ಬರದಿಂದಾಗಿ ಮುನ್ನೆಚ್ಚರಿಕಾ ಕ್ರಮವಾಗಿ ಶಾಲಾ-ಕಾಲೇಜುಗಳಿಗೆ ರಜೆ ಘೋಷಣೆ ಮಾಡಲಾಗಿದೆ.
- ಹಂಪಿ ವಿಜಯವಿಠ್ಠಲ ದೇವಸ್ಥಾನ ಸಮೀಪದ ಪುರಂದರ ಮಂಟಪ ಬಹುತೇಕ ಮುಳುಗಡೆ, ಜೋಳದ ರಾಶಿ ಗುಡ್ಡ ಕುಸಿಯುವ ಆತಂಕ

ಭಾರಿ ಮಳೆ ಮುನ್ಸೂಚನೆ

ಕರಾವಳಿಯ ಉತ್ತರ ಕನ್ನಡ, ದಕ್ಷಿಣ ಕನ್ನಡ, ಉಡುಪಿ ಸೇರಿ ಮಲೆನಾಡಿನ ಶಿವಮೊಗ್ಗ, ಚಿಕ್ಕಮಗಳೂರು ಮತ್ತು ಕೊಡಗು ಜಿಲ್ಲೆಗಳ ಕೆಲವು ಸ್ಥಳಗಳಲ್ಲಿ ಶುಕ್ರವಾರವೂ ಭಾರಿ ಮಳೆಯಾಗಲಿದೆ. ಜತೆಗೆ ಬೆಳಗಾವಿ ಜಿಲ್ಲೆಯ ಘಟ್ಟ ಪ್ರದೇಶದಲ್ಲಿ ಭರ್ಜರಿ ಮಳೆಯೊಂದಿಗೆ ನಿರಂತರ ಗಾಳಿಯ ವೇಗವು 40-50 ಕಿಮೀ ತಲುಪುವ ಸಾಧ್ಯತೆಯಿದೆ. ದಕ್ಷಿಣ ಒಳನಾಡಿನ ಹಾಸನ ಜಿಲ್ಲೆಯ ಘಟ್ಟ ಪ್ರದೇಶದಲ್ಲೂ ವ್ಯಾಪಕ ಮಳೆಯಾಗುವ ಸಾಧ್ಯತೆಯಿದೆ. ಗಾಳಿ ವೇಗವು ವಿಪರೀತವಾಗಿರಲಿದೆ. ಉತ್ತರ ಒಳನಾಡಿನ ಬೀದರ್, ಕಲಬುರಗಿ, ಯಾದಗಿರಿ ಮತ್ತು ವಿಜಯಪುರ ಜಿಲ್ಲೆಗಳ ಕೆಲವೆಡೆ ಗಾಳಿ ಜತೆಗೆ ಭಾರೀ ಮಳೆಯಾಗುವ ನಿರೀಕ್ಷೆ ಇದೆ. ಉಳಿದೆಡೆ ಹಗುರದಿಂದ ಸಾಧಾರಣ ಮಳೆಯಾಗುವ ಸಾಧ್ಯತೆಯಿದೆ. ದಕ್ಷಿಣ ಒಳನಾಡಿನ ಉಳಿದ ಜಿಲ್ಲೆಗಳ ಹಲವು ಸ್ಥಳಗಳಲ್ಲಿ ಗಾಳಿಯ ವೇಗ 40-50 ಕಿ.ಮೀ ತಲುಪುವ ಸಾಧ್ಯತೆ ಇದ್ದು, ಹಗುರದಿಂದ ಸಾಧಾರಣ ಮಳೆಯಾಗುವ ಸಾಧ್ಯತೆಯಿದೆ ಎಂದು ಹವಾಮಾನ ಇಲಾಖೆ ತಿಳಿಸಿದೆ.

ನೀರು ಬಿಡುಗಡೆ	(ಕ್ಯೂಸೆಕ್‌ಗಳಲ್ಲಿ)
ಆಲಮಟ್ಟಿ ಕ್ಯೂಸೆಕ್	3 ಲಕ್ಷ
ನಾರಾಯಣಪುರ	2.50 ಲಕ್ಷ
ಕಲ್ಲೋಲ ಬ್ಯಾರೇಜ್	1.88 ಲಕ್ಷ
ತುಂಗಭದ್ರಾ	1 ಲಕ್ಷ
ಕೆಆರ್‌ಎಸ್	1 ಲಕ್ಷ
ಹೇಮಾವತಿ	60 ಸಾವಿರ

ಭಾರಿ ಮಳೆಯ ಕಾರಣ ಅಂಕೋಲಾದಲ್ಲಿ ಸಂಭವಿಸಿದ್ದ ಗುಡ್ಡ ಕುಸಿತದ ಸ್ಥಳದಲ್ಲಿ ಗುರುವಾರವೂ ಪರಿಹಾರ ಕಾರ್ಯ ಮುಂದುವರಿದಿದೆ.

ಸಮಾಚಾರ ಸಣ್ಣದಲ್ಲ

ಪರೀಕ್ಷಾ ಪೂರ್ವ ತರಬೇತಿಗೆ ಅರ್ಜಿ ಆಹ್ವಾನ

ಬೀದರ: 2024-25ನೇ ಸಾಲಿನಲ್ಲಿ ಅಲ್ಪಸಂಖ್ಯಾತರ ಕಲ್ಯಾಣ ಇಲಾಖೆಯಿಂದ ಪ್ರತಿಷ್ಠಿತ ಸಂಸ್ಥೆಗಳ ಮೂಲಕ ಅಲ್ಪಸಂಖ್ಯಾತರ ಅಭ್ಯರ್ಥಿಗಳಿಗೆ ಐಎಎಸ್, ಕೆಎಎಸ್ ಪರೀಕ್ಷಾ ಪೂರ್ವ ತರಬೇತಿಗೆ ಬೆಂಗಳೂರು ನಗರದಲ್ಲಿ ನಿರ್ಮಿಸಿರುವ ಹಜ್ ಭವನದಲ್ಲಿ 10 ತಿಂಗಳ ವಸತಿ ಸಹಿತ ತರಬೇತಿ ನೀಡಲು ಅನ್‌ಲೈನ್ ಮೂಲಕ ಅರ್ಜಿ ಆಹ್ವಾನಿಸಲಾಗಿದೆ. ಅರ್ಜಿ ಸಲ್ಲಿಸಬಯಸುವವರು ಅರ್ಜಿ ಸಲ್ಲಿಸಲು ಅಗಸ್ಟ್ 31 ರೊಳಗೆ ಅರ್ಜಿ ಸಲ್ಲಿಸಬಹುದು . ಹೆಚ್ಚಿನ ಮಾಹಿತಿಗಾಗಿ ಜಿಲ್ಲಾ ಅಲ್ಪಸಂಖ್ಯಾತರ ಕಲ್ಯಾಣ ಇಲಾಖೆ, ಮೌಲಾನಾ ಆಜಾದ ಭವನ, ಗುರುನಾನಕ ಝಿರಾದಿಂದ ಚಿಕ್‌ಪೇಟ ರಿಂಗ್ ರಸ್ತೆ, ಎಲ್.ಐ.ಜಿ. ಮತ್ತು ಎಮ.ಐ.ಜಿ.ಕಾಲೋನಿ ಹಿಂದುಗಡೆ ಬೀದರ ಇಲ್ಲಿ ಕಚೇರಿ ಸಮಯದಲ್ಲಿ ಸಂಪರ್ಕಿಸಬಹುದಾಗಿದೆ ಎಂದು ಬೀದರ ಜಿಲ್ಲಾ ಅಲ್ಪಸಂಖ್ಯಾತರ ಕಲ್ಯಾಣ ಇಲಾಖೆಯ ಜಿಲ್ಲಾ ಅಧಿಕಾರಿಗಳು ಪ್ರಕಟಣೆಯಲ್ಲಿ ತಿಳಿಸಿದ್ದಾರೆ.

ಗ್ರಾಮಕ್ಕೆ ಬಸ್ ವ್ಯವಸ್ಥೆ ಕಲ್ಪಿಸಿದ ಶಾಸಕ

ಹುಣಸಗಿ: ಸದಬ ಗ್ರಾಮಕ್ಕೆ ಶಾಸಕ ರಾಜಾ ವೇಣುಗೋಪಾಲನಾಯಕ ಅವರು ಸಾರಿಗೆ ವ್ಯವಸ್ಥೆ ಕಲ್ಪಿಸಿದ್ದರಿಂದ ಖುಷಿಯಿಂದ ವಿದ್ಯಾರ್ಥಿಗಳು ಹಾಗೂ ಗ್ರಾಮಸ್ಥರು ಸಾರಿಗೆ ವಾಹನಕ್ಕೆ ಪೂಜೆ ಸಲ್ಲಿಸಿ ಸ್ವಾಗತಿಸಿಕೊಂಡರು. ಹಲವು ವರ್ಷಗಳಿಂದಲೂ ಸಾರಿಗೆ ಬಸ್ ವ್ಯವಸ್ಥೆ ಇಲ್ಲದಂತಾಗಿತ್ತು. ಹೀಗಾಗಿ ಶಾಲಾ ಕಾಲೇಜು ವಿದ್ಯಾರ್ಥಿಗಳು ತಮಗಾದ ಸಮಸ್ಯೆಯನ್ನು ಶಾಸಕರ ಮುಂದೆ ತೋಡಿಕೊಂಡಿದ್ದರು. ತಕ್ಷಣವೇ ಸಾರಿಗೆ ಅಧಿಕಾರಿಗಳಿಗೆ ಮಾತನಾಡಿ, ಬಸ್ ಸೌಕರ್ಯ ಕಲ್ಪಿಸಿದ್ದು, ಶಾಲಾ ಕಾಲೇಜುಗಳಿಗೆ ತೆರಳಲು ವಿದ್ಯಾರ್ಥಿಗಳ ಸಮಸ್ಯೆ ತಪ್ಪಿದೆ ಎಂದು ಗ್ರಾಮಸ್ಥರು ತಿಳಿಸಿದರು. ಈ ಸಂದರ್ಭ ಕೃಷಿ ಪತ್ತಿನ ಸಹಕಾರ ಸಂಘದ ಅಧಕ್ಷ ಗೋಪಾಲ ದೊರೆ, ಮುಖಂಡರಾದ ತಮ್ಮಣ್ಣ ಚೌದ್ರಿ, ಸಿದ್ದನಗೌಡ ಪೊ. ಪಾಟೀಲ, ಮಲ್ಲಯ್ಯ ಸ್ವಾಮಿ ಹಿರೇಮಠ, ಬಸವರಾಜ ದೇಸಾಯಿ ಹಾಗೂ ಗ್ರಾ.ಪಂ.ಅಧ್ಯಕ್ಷ ನಬಿ ಪಟೇಲ್, ಸಾಯಬಣ್ಣ ಚೌದ್ರಿ, ಮದಾರಶಾ ಮಕಾನದಾರ ಸೇರಿದಂತೆ ವಿವಿಧ ಗ್ರಾಮಸ್ಥರು ಇದ್ದರು.

ಪತ್ರಿಕಾ ದಿನಾಚರಣೆ ಜು.31ಕ್ಕೆ

ಸುರಪುರ: ಜು.31ರಂದು ನಗರದ ತಾಲೂಕು ಪಂಚಾಯತ ಸಭಾಂಗಣದಲ್ಲಿ ಕರ್ನಾಟಕ ಕಾರ್ಯನಿರತ ಪತ್ರಕರ್ತರ ಸಂಘಟನೆ ವತಿಯಿಂದ ತಾಲೂಕು ಮಟ್ಟದ ಪತ್ರಿಕಾ ದಿನಾಚರಣೆ ಆಯೋಜಿಸಲಾಗಿದೆ ಎಂದು ತಾಲೂಕು ಅಧ್ಯಕ್ಷ ಸಿದ್ದಯ್ಯ ಪಾಟೀಲ್ ತಿಳಿಸಿದರು. ನಗರದ ಪತ್ರಿಕಾ ಭವನದಲ್ಲಿ ಸಭೆ ನಡೆಸಿ ಮಾತನಾಡಿದ ಅವರು ಜು 31 ರಂದು ನಡೆಯುವ ಪತ್ರಿಕಾ ದಿನಾಚರಣೆ ಕಾರ್ಯಕ್ರಮವನ್ನು ಶಾಸಕ ರಾಜಾ ವೇಣುಗೋಪಾಲ ನಾಯಕ ಉದ್ಘಾಟಿಸಲಿದ್ದು, ತಾಲೂಕು ಮಟ್ಟದ ಅಧಿಕಾರಿಗಳು ವಿವಿಧ ಸಂಘಟನೆಗಳ ಮುಖಂಡರು ಸಾರ್ವಜನಿಕರ ಭಾಗವಹಿಸಲಿದ್ದಾರೆ ಎಂದು ತಿಳಿಸಿದರು. ಇನ್ನೂ ಪತ್ರಿಕಾ ರಂಗದಲ್ಲಿ ಹಲವಾರು ವರ್ಷಗಳಿಂದ ಸೇವೆ ಸಲ್ಲಿಸುತ್ತಿರುವ ಮಲ್ಲಿಕಾರ್ಜುನ್ ಗುಳಗಿ, ಮಹದೇವಪ್ಪ ಕಟ್ಟಿಮನಿಯ ಅವರಿಗೆ ವಿಶೇಷವಾಗಿ ಸನ್ಮಾನಿಸಿ ಗೌರವಿಸಲಾಗುತ್ತಿದ್ದು, ಜೊತೆಗೆ ಕಾರ್ಯನಿರತ ಸಂಘಟನೆಯ ಏಳಿಗೆಗೆ ಶ್ರಮಿಸಿರುವ ಮಾಜಿ ಅಧ್ಯಕ್ಷರುಗಳಿಗೆ ಸನ್ಮಾನಿಸಿ ಗೌರವಿಸುವುದಾಗಿ ತಿಳಿಸಿದರು. ಈ ವೇಳೆ ಪತ್ರಕರ್ತರಾದ ಗಿರೀಶ ಶಾಬಾದಿ, ಅಶೋಕ್ ಸಾಲವಡಗಿ, ಶ್ರೀಕರ ಜೋಶಿ, ಮಲ್ಲು ಗುಳಗಿ, ರಾಜು ಕುಂಬಾರ, ಮಹದೇವಪ್ಪ ಕಟ್ಟಿಮನಿ, ಹೊನ್ನಪ್ಪ ತೇಲಕರ್, ಕ್ಷೀರಲಿಂಗಯ್ಯ ಹಿರೇಮಠ, ಪರಶುರಾಮ ಮಲಿಬಾವಿ, ಪುರುಷೋತ್ತಮ ನಾಯಕ, ಮನಮೋಹನ, ವೆಂಕಟೇಶ್, ಉಸ್ಮಾನ್ ಸೇರಿದಂತೆ ಅನೇಕರಿದ್ದರು.

ವಿದ್ಯಾರ್ಥಿಗಳಿಗೆ ಬಟ್ಟೆ ವಿತರಣೆ

ಶಹಾಪುರ: ತಾಲೂಕಿನ ಗೋಗಿ ಗ್ರಾಮದ ಬಿಸಿಎಂ ವಸತಿ ನಿಲಯದ ಅಡುಗೆ ಮುಖ್ಯಸ್ಥ ಸಾಯಬಣ್ಣ ಕಂಚಕನಕವಿ ಇವರ ಅರವತ್ತನೇ ವರ್ಷದ ಹುಟ್ಟುಹಬ್ಬ ಸಿಬ್ಬಂದಿಯೊಂದಿಗೆ ಅರ್ಥಪೂರ್ಣವಾಗಿ ಆಚರಿಸಿಕೊಂಡರು. ಜುಲೈ 31ರಂದು ನಿವೃತ್ತಿಯಾಗಲಿರುವ ಸಾಯಬಣ್ಣ ಅವರು, ವಿದ್ಯಾರ್ಥಿಗಳಿಗೆ ಬಟ್ಟೆ ವಿತರಣೆ ಊಟದ ವ್ಯವಸ್ಥೆ ಮಾಡಿ ಸಾರ್ಥಕ ಸೇವೆ ಮಾಡಿದ ಬಗ್ಗೆ ಅನಿಸಿಕೆ ಹಂಚಿಕೊಂಡ ಅವರು, ಈ ತಿಂಗಳ ನಿವೃತ್ತಿ ಇದ್ದು ವಸತಿ ನಿಲಯದ ವಿದ್ಯಾರ್ಥಿಗಳೊಂದಿಗೆ ಖುಷಿ ಹಂಚಿಕೊಂಡಿದ್ದೇನೆ, ಸಿಬ್ಬಂದಿ ವರ್ಗದ ಸಹೋದ್ಯೋಗಿಗಳು, ಹಿರಿಯ ಅಧಿಕಾರಿಗಳ ಸಹಕಾರ ಮರೆಯುವುದಿಲ್ಲ ಎಂದರು.

ಈ ಸಂದರ್ಭದಲ್ಲಿ ಸುಪ್ರಿಡೆಂಟ್ ಪಾರ್ವತಿ ಜೋಗುರು, ಸಿಬ್ಬಂದಿ ಹಣಮಂತ, ಜಗದೀಶ, ವಿದ್ಯಾಶ್ರೀ, ಮತ್ತು ವಿದ್ಯಾರ್ಥಿಗಳು ಇದ್ದರು.

ಗೆಜೆಟಿಯರ್
ಪ್ರತಿ ಮಂಗಳವಾರ
ಇದು ಅನುಕ್ಷಣದ ಆಪ್

{ ವೇದವ್ಯಾಸ ಕಾಮತ್ } ಶಾಸಕ
ರಾಜ್ಯ ವಿಧಾನಸಭೆಯಲ್ಲಿ ನಡೆಯುತ್ತಿರುವ ಅಧಿವೇಶನದಲ್ಲಿ ಮಂಗಳೂರು ನಗರದ ಆಟೋ ರಿಕ್ಷಾ ಚಾಲಕರು ಅನುಭವಿಸುತ್ತಿರುವ ಸಮಸ್ಯೆ ಬಗ್ಗೆ ಸರಕಾರದ ಗಮನ ಸೆಳೆದು ಕೂಡಲೇ ಅನುಕೂಲ ಕಲ್ಪಿಸಬೇಕು. ನಗರದಲ್ಲಿ ದುಡಿಯುತ್ತಿರುವ ಸಾವಿರಾರು ರಿಕ್ಷಾ ಚಾಲಕರು ಮೀಟರ್ ಮುದ್ರೆಗಾಗಿ ಹೊರ ವಲಯದ ದೂರದ ಕುಲಶೇಖರಕ್ಕೆ ಹೋಗಬೇಕಾಗಿದೆ.
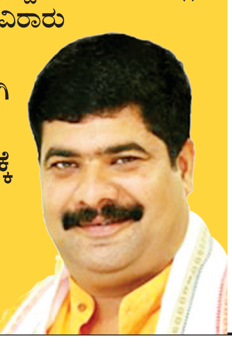

ಕೃಷ್ಣಾ-ಭೀಮಾ ನದಿಗಳು ಸಂಪೂರ್ಣ ಭರ್ತಿ

ಭೀಮಾ ತೀರದ ಕಂಗಳೇಶ್ವರ, ಕೃಷ್ಣೆ ದಡದ ಛಾಯಾ ಭಗವತಿ ದೇವಸ್ಥಾನಗಳಿಗೆ ಜಲದಿಗ್ಬಂಧನ

ವೀರೇಶ ಎಸ್ ಕೆಂಭಾವಿ ಯಾದಗಿರಿ

ಜಿಲ್ಲೆಯಲ್ಲಿ ಹರಿಯುವ ಕೃಷ್ಣಾ ಮತ್ತು ಭೀಮಾ ನದಿಗಳು ಸಂಪೂರ್ಣ ಭರ್ತಿಯಾಗಿ ಮೈದುಂಬಿ ಹರಿಯುತ್ತಿವೆ. ಈ ಹಿನ್ನೆಲೆಯಲ್ಲಿ ಯಾವ ಕ್ಷಣದಲ್ಲಿಯೂ ಸಹ ಎದುರಾಗುವ ಪ್ರವಾಹ ಎದುರಿಸಲು ಜಿಲ್ಲಾಡಳಿತ ಸಕಲ ಸಿದ್ಧತೆ ಮಾಡಿಕೊಂಡಿದೆ.

ಮಹಾರಾಷ್ಟ್ರದ ಘಟ್ಟ ಪ್ರದೇಶಗಳಲ್ಲಿ ಭಾರಿ ಮಳೆಯಾಗುತ್ತಿರುವ ಪ್ರಯುಕ್ತ ಆಲಮಟ್ಟಿ ಮತ್ತು ನಾರಾಯಣಪುರ ಜಲಾಶಯಗಳಿಗೆ ಒಳ ಹರಿವಿನ ಪ್ರಮಾಣ ನಿರಂತರವಾಗಿ ಅಧಿಕವಾಗುತ್ತಿದೆ . ಹೀಗಾಗಿ ಜಲಾಶಯಗಳ ಸಾಮರ್ಥ್ಯ ಮಟ್ಟ ಕಾಯ್ದುಕೊಂಡು ಅಧಿಕ ಪ್ರಮಾಣದಲ್ಲಿ ಕೃಷ್ಣಾ ನದಿಗೆ ನೀರನ್ನು ಹೊರಬಿಡಲಾಗುತ್ತಿದೆ. ಇದರಿಂದ ಜಿಲ್ಲೆಯಲ್ಲಿ ಹರಿಯುತ್ತಿರುವ ನದಿಗಳ ನೀರಿನ ಪ್ರಮಾಣ ಗಂಟೆ ಗಂಟೆಗೂ ಏರಿಕೆಯನ್ನು ಕಾಣುತ್ತಿದೆ.

ಇನ್ನೂ ಕಲಬುರಗಿ ಜಿಲ್ಲೆಯಲ್ಲಿ ನಿರಂತರವಾಗಿ ಸುರಿಯುತಿರುವ ವರ್ಷಧಾರೆಯಿಂದಾಗಿ ಸೇಡಂ ತಾಲೂಕಿನಲ್ಲಿ ಹರಿಯುವ ಕಾಗಿಣಾ ನದಿ ಜಿಲ್ಲೆಯಲ್ಲಿ ಹರಿಯುವ ಭೀಮಾ ನದಿಗೆ ಸೇರುವುದರಿಂದ ಈ ನದಿಗೆ ಅಡ್ಡಲಾಗಿ ಕಟ್ಟಿರುವ ಬ್ಯಾರೇಜ್ ನಿಂದ 5 ಸಾವಿರ ಕ್ಯುಸೆಕ್ ನೀರು ನದಿಗೆ ಹರಿಬಿಡಲಾಗಿದ್ದು, ಹೀಗಾಗಿ ಅಪಾಯ ಮಟ್ಟ ತಲುಪುವ ಸಾಧ್ಯತೆ ಉಂಟಾಗಿದೆ.

ನದಿ ತೀರದ ದೇವಸ್ಥಾನಗಳಿಗೆ ಜಲದಿಗ್ಬಂಧನ: ಹೆಚ್ಚಿನ ನೀರು ಬಿಡುಗಡೆಯಿಂದ ಉಭಯ ನದಿಗಳು ಅಪಾಯದ ಮಟ್ಟ ಮೀರಿ ಹರಿಯುತ್ತಿರುವುರಿಂದ ಕೃಷ್ಣಾ ತೀರದ ದಕ್ಷಿಣ ಕಾಶಿ ಖ್ಯಾತಿಯ ಛಾಯ ಭಗವತಿ ಹಾಗು ಯಾದಗಿರಿ ನಗರದ ಹೊರವಲಯದಲ್ಲಿನ ಭೀಮಾ ನದಿ ದಡದ ಕಂಗಳೇಶ್ವರ ದೇವಸ್ಥಾನಗಳಿಗೆ ಜಲದಿಗ್ಬಂಧನ ಎದುರಾಗಿದ್ದು, ಭಕ್ತಾದಿಗಳು ದೂರದಿಂದಲೇ ನಮಸ್ಕರಿಸಿ ತೆರಳುತ್ತಿರುವುದು ಕಂಡುಬಂದಿದೆ.

> ನದಿ ಪಾತ್ರದ ಗ್ರಾಮಗಳಿಗೆ ಹಾಗೂ ನದಿಗೆ ಅಡ್ಡಲಾಗಿ ಇರುವ ಕೆಳಹಂತದ ಸೇತುವೆಗಳು ಜಲಾವೃತವಾಗುವ ಸಾಧ್ಯತೆ ಹಿನ್ನೆಲೆಯಲ್ಲಿ ಜಿಲ್ಲಾಡಳಿತವು ಪ್ರವಾಹ ಪರಿಸ್ಥಿಯನ್ನು ಸಮರ್ಪಕವಾಗಿ ನಿಭಾಯಿಸಲಿದೆ.ಜನ ಜಾನುವಾರುಗಳು ನದಿಗೆ ಇಳಿಯದಂತೆ ಯಾವುದೇ ಚಟುವಟಿಕೆ ನಡೆಸದಂತೆ ಮುಂಜಾಗ್ರತೆ ವಹಿಸಲು ಅಗತ್ಯ ಜಾಗೃತಿ ಮೂಡಿಸಲಾಗುತ್ತಿದೆ.
> -ಡಾ.ಸುಶೀಲಾ, ಜಿಲ್ಲಾಧಿಕಾರಿಗಳು

ಭೀಮಾ ತೀರದ ಕಂಗಳೇಶ್ವರ, ಕೃಷ್ಣೆ ದಡದ ಛಾಯಾ ಭಗವತಿ ದೇವಸ್ಥಾನಗಳಿಗೆ ಜಲದಿಗ್ಬಂಧನ

ಪ್ರಮುಖಾಂಶಗಳು

ನದಿಗೆ ಇಳಿಯದಂತೆ ಜಿಲ್ಲೆಯ ಮೀನುಗಾರರಿಗೆ ಸೂಚನೆ. ಇನ್ನೂ ಹೆಚ್ಚಿನ ಪ್ರಮಾಣದಲ್ಲಿ ನೀರು ಹರಿಬಿಟ್ಟರೆ ನದಿ ದಡದ ಜಮೀನುಗಳಿಗೆ ನೀರು. ನದಿ ಪಾತ್ರದ ಜನರಿಗೆ ಸುರಕ್ಷಿತ ಸ್ಥಳಕ್ಕೆ ತೆರಳಲು ಜಿಲ್ಲಾಡಳಿತ ಸೂಚನೆ. ಜಲಾಶಯ, ಸೇತುವೆಗಳಿಗೆ ಭೇಟಿ ನೀಡಿ ಪರಿಶೀಲನೆ ನಡೆಸುತ್ತಿರುವ ಅಧಿಕಾರಿಗಳು. ಜಿಲ್ಲಾಡಳಿತದ ಸೂಚನೆ ಧಿಕ್ಕರಿಸಿ ಮೀನು ಹಿಡಿಯಲು ಮುಂದಾಗುತ್ತಿರುವ ಮೀನುಗಾರರು.

ಬಸವ ಸಾಗರ ಜಲಾಶಯದ ಒಳಹರಿವು ನಿರಂತರ ಹೆಚ್ಚಳ

ಜಿಲ್ಲೆಯ ಜೀವನಾಡಿ ನಾರಾಯಣಪುರದ ಬಸವ ಸಾಗರ ಜಲಾಶಯಕ್ಕೆ ನಿರಂತರವಾಗಿ ಒಳಹರಿವು ಹೆಚ್ಚಳವಾಗುತ್ತಿದ್ದು, 3 ಲಕ್ಷ ಕ್ಯುಸೆಕ್ ವರಗೆ ಏರಿಕೆಯಾಗುವ ಸಾಧ್ಯತೆಗಳಿವೆ.ಆದ್ದರಿಂದ, ನೀರಿನ ಸುರಕ್ಷಿತ ಮಟ್ಟವನ್ನು ಕಾಯ್ದುಕೊಳ್ಳಲು, ನಾರಾಯಣಪುರ ಅಣೆಕಟ್ಟಿನಿಂದ ಕೃಷ್ಣಾ ನದಿಗೆ ಹೊರಹರಿವನ್ನು ಗುರುವಾರ ಸಾಯಂಕಾಲ 5 ರಿಂದ ರಾತ್ರಿ 9 ರವರೆಗಿನ ಅವಧಿಯಲ್ಲಿ 2.50 ಲಕ್ಷ ದಿಂದ 3 ಲಕ್ಷ ಕ್ಯುಸೆಕ್ ಗೆ ಹೆಚ್ಚಿಸುವ ಸಾಧ್ಯತೆಯಿದೆ. ಅಲ್ಲದೇ ಮುಂಬರುವ ಅವಧಿಯಲ್ಲಿ ಒಳಹರಿವಿನ ಆಧಾರದ ಮೇಲೆ ಕೃಷ್ಣಾ ನದಿಗೆ ಮತ್ತಷ್ಟು ಹೊರಹರಿವನ್ನು ಹೆಚ್ಚಳ ಅಥವಾ ಕಡಿಮೆ ಮಾಡುವ ಬಗ್ಗೆಯೂ ಪ್ರಕಟಣೆಯಲ್ಲಿ ತಿಳಿಸಿದೆ.

ಹಲವು ಸೇತುವೆಗಳು ಮುಳುಗಡೆ

ಯಾದಗಿರಿ ಹಾಗೂ ರಾಯಚೂರು ಜಿಲ್ಲೆಗಳಿಗೆ ಪ್ರಮುಖ ಸಂಪರ್ಕ ರಸ್ತೆಯಲ್ಲಿರುವ ಕೊಳೂರು ಸೇತುವೆ ಕೂಡ ಭಾಗಶಃ ಮುಳುಗಡೆ ಹಂತಕ್ಕೆ ಬಂದು ತಲುಪಿದೆ. ಈ ಭಾಗದಲ್ಲಿ ಕೃಷ್ಣ ನದಿ ತುಂಬು ಹರಿಯುತ್ತಿದ್ದು, ಕೊಳೂರು ಬ್ರಿಡ್ಜ್ ಮುಳುಗಡೆಗೆ ಇನ್ನು ಮೂರ್ನಾಲ್ಕು ಅಡಿ ಮಾತ್ರ ಬಾಕಿಯಿದ್ದರೆ, ವಡಗೇರಾ ತಾಲೂಕಿನ ಸಂಗಮ್ ಬ್ರಿಜ್ ಕಂ ಬ್ಯಾರೇಜ್ ಸೇತುವೆ ಅಪಾಯದ ಮಟ್ಟ ತಲುಪಿದೆ. ಇದರಂತೆ ಉಳಿದ ಸೇತುವೆಗಳ ಪರಿಸ್ಥಿತಿ ಸಹ ಇವುಗಳಿಂತ ಭಿನ್ನವಾಗಿಲ್ಲ.

ಸಮಸ್ಯೆಗಳಿಗೆ ಸ್ಪಂದಿಸಿ: ಸಿಇಒ

ಕಮಲನಗರ: ಸಾರ್ವಜನಿಕರ ಸಮಸ್ಯೆಗಳನ್ನು ಸ್ಪಂದಿಸುವ ನಿಟ್ಟಿನಲ್ಲಿ ಅಧಿಕಾರಿಗಳು ಕರ್ತವ್ಯ ನಿರ್ವಹಿಸಬೇಕು ಎಂದು ಜಿಲ್ಲಾ ಪಂಚಾಯತ ಸಿಇಒ ಗಿರೀಶ ಬದೋಲೆ ಅವರು ಅಧಿಕಾರಿಗಳಿಗೆ ಕಿವಿ ಮಾತು ಹೇಳಿದರು.

ಕಮಕನಗರ ತಾಲೂಕಿನ ಚಿಮ್ಮೆಗಾಂವ ಗ್ರಾಪಂ ನಲ್ಲಿ ನಮ್ಮ ನಡೆ ಹಳ್ಳಿಕಡೆ ಕಾರ್ಯಕ್ರಮದಲ್ಲಿ ಜಿಲ್ಲಾ ಪಂಚಾಯತ ಸಿಇಒ ಗಿರೀಶ ಬದೋಲೆ ಮಾತನಾಡಿದರು.

ಕಮಕನಗರ ತಾಲೂಕಿನ ಚಿಮ್ಮೆಗಾಂವ ಗ್ರಾಪಂ ನಲ್ಲಿ ನಮ್ಮ ನಡೆ ಹಳ್ಳಿಕಡೆ ಕಾರ್ಯಕ್ರಮದಲ್ಲಿ ಮಾತ ನಾಡಿದರು. ತಾಲೂಕಿನ ತಾಲೂಕಿನ ಚಮೆಗಾಂ ವ ಗ್ರಾ ಮ ಪಂಚಾಯತ್ ವ್ಯಾಪ್ತಿಗೆ ಬರುವ ಗ್ರಾಮಗಳಾದ ಹಂದಿಕೇರಾ. ಧೋಪರವಾಡಿ. ಕುರುಬುರವಾಡಿ. ಮಾಳೆಗಾಂವ ಸೇರಿದಂತೆ ತಾಂಡಾಗಳ ಜನರ ಸಮಸ್ಯೆಗಳ ಕುರಿತು ಅಹವಾಲುಗಳನ್ನು ಸ್ವೀಕರಿಸಿ ಮಾತನಾಡಿದ ಅವರು. ಸಾರ್ವಜನಿಕರ ಅಹವಾಲುಗಳು ಮತ್ತು ದೂರು ಅರ್ಜಿಗಳ ಕುರಿತು ತಾಲೂಕು ಪಟ್ಟದ ಅಧಿಕಾರಿಗಳು ಪರಿಶೀಲನೆ ನಡೆಸ ಬೇಕು. ಸ್ಥಳದಲ್ಲೇ ವಿಲೇವಾರಿ ಮಾಡುವ ಕೆಲಸ ಮಾಡಬೇಕು ಎಂದು ತಿಳಿಸಿದರು. ಗ್ರಾಮೀಣ ಭಾಗದ ಜನರ ಸಮಸ್ಯೆಗಳಿಗೆ ಪರಿಹಾರ ಒದಗಿಸಿಕೊಡುವ ನಿಟ್ಟಿನಲ್ಲಿ ನಮ್ಮ ನಡೆ ಹಳ್ಳಿ ಕಡೆ ಕಾರ್ಯಕ್ರಮದ ಉದ್ದೇಶವಾಗಿದೆ ಎಂದು ತಿಳಿಸಿದರು. ಚಿಮ್ಮೆಗಾಂವ ಕ್ರಾಸ್ ನಿಂದ ಹಂದಿ ಖೇರಾ ಗ್ರಾಮದ ವರೆಗೆ ರಸ್ತೆ ಸಂಪೂರ್ಣ ಹದಗೆಟ್ಟಿದೆ. ಇದರಿಂದ ವಾಹನ ಸವಾರರಿಗೆ ಸಂಕಷ್ಟ ಎದುರಾಗಿದೆ. ರಸ್ತೆ ದುರಸ್ತಿ ಕೈಗೊಳ್ಳುವ ಮೂಲಕ ಸುಗಮ ಸಂಚಾರಕ್ಕೆ ಅನುವು ಮಾಡಿಕೊಳ್ಳಬೇಕು ಎಂದು ಮಾಜಿ ಗ್ರಾಮ ಪಂಚಾಯತ ಅಧ್ಯಕ್ಷ ಅನಿಲ ಕುಮಾರ ಬಿರಾದಾರ ಮನವಿ ಸಲ್ಲಿಸಿದರು. ಚಿಮ್ಮೆಗಾಂವ ಗ್ರಾಮದಲ್ಲಿ ಸೂಕ್ತ ಸಿಸಿ ರಸ್ತೆ. ಚರಂಡಿ ವ್ಯವಸ್ಥೆ ಯಿಲ್ಲದೆ ಜನರಿಗೆ ಸಮಸ್ಯೆಯಾಗಿದೆ. ಸಿಸಿ ರಸ್ತೆ ಸೇರಿದಂತೆ ಚರಂಡಿ ಕಾಮಗಾರಿ ಆರಂಭಿಸಬೇಕು ಎಂದು ಗ್ರಾಮಸ್ಥರು ದೂರಿದ್ದರು. ಗ್ರಾಮದಲ್ಲಿ ಪುರಾತನ ತೆರೆದ ಬಾವಿಯ ನೀರು ಬಳಕೆಯಾಗದೆ ಸುತ್ತಲೂ ಗಿಡಗಂಟಿ ಬೆಳೆದು ಅಪಾಯ ಹೆಚ್ಚಿಸಿದೆ.ತೆರೆದ ಬಾವಿಗೆ ಜಾಲಿ ಅಳವಡಿಸಲು ಗ್ರಾಮಸ್ಥರು ಮನವಿ ಮಾಡಿದರು.

ಪುರಾತನ ತೆರೆದ ಬಾವಿ ಪರಿಶೀಲನೆ ನಡೆಸಿದ ಜಿಪಂ ಸಿಇಓ ಅವರು ಕ್ರಮಕೈಗೊಳ್ಳಲು ಅಧಿಕಾರಿಗಳಿಗೆ ಸೂಚಿಸಿದರು. ಗ್ರಾಮ ಪಂಚಾಯತ ಅಧ್ಯಕ್ಷ ಧೋಂಡಿಬಾಯಿ.ತಾಪಂ ಇಒ ಮಾಣಿಕ ರಾವ ಪಾಟೀಲ್. ಸಹಾಯಕ ನಿರ್ದೇಶಕ ಶಿವಕುಮಾರ ಘಾಟೆ. ಸೇರಿದಂತೆ ಇದ್ದರು.

ಯಕ್ಷಗಾನ ಪ್ರತಿಭೆಗೆ ಅಂತಾರಾಷ್ಟ್ರೀಯ ಪ್ರಶಸ್ತಿ

ಬೆಳಕುಣಿ (ಚೌ) ಯುವಕನಿಗೆ ತೆಲಂಗಾಣದಲ್ಲಿ ಪ್ರಶಸ್ತಿ ಪ್ರದಾನ

ಚನ್ನಬಸವ ಮೊಕ್ತೆದಾರ ಬೀದರ

ಎಂಟನೇ ತರಗತಿಯಲ್ಲಿ ವ್ಯಾಸಂಗ ಮಾಡುತ್ತಿರುವ. ಹದಿಮೂರನೇ ವಯಸ್ಸಿನಲ್ಲಿ ಯಕ್ಷಗಾನ ಪ್ರತಿಭೆಗೆ ಅಂತರಾಷ್ಟ್ರೀಯ ಪ್ರಶಸ್ತಿಗೆ ಆಯ್ಕೆಯಾಗಿ ಗಡಿ ಜಿಲ್ಲೆಯ ಯುವಕ ಗಮನ ಸೆಳೆದು ರಾಜ್ಯಮಟ್ಟದಲ್ಲಿ ಕೀರ್ತಿ ಹೆಚ್ಚಿಸಿದ್ದಾನೆ.

ಮೂಲತ ಬೀದರ ಜಿಲ್ಲೆಯ ಔರಾದ ತಾಲೂಕಿನ ಬೆಳಕುಣಿ (ಚೌ) ಗ್ರಾಮದವರಾಗಿದ್ದು. ಸದ್ಯ ಸರಕಾರಿ ನೌಕರಿ ಕರ್ತವ್ಯ ನಿರ್ವಸುತ್ತಿರುವ ತಂದೆ ಮತ್ತು ತಾಯಿಯ ಜತೆಗೆ ಬೆಂಗಳೂರಿನ ಶಾಲೆಯಲ್ಲಿ ವ್ಯಾಸಂಗ ಮಾಡುತ್ತಿದ್ದಾನೆ. ತಂದೆ ವೀರಭದ್ರಯ್ಯಾ ಚಾಲಕ- ಕಂ ನಿರ್ವಾಕರಾಗಿ ಕರ್ತವ್ಯ ನಿರ್ವಹಿಸುತ್ತಿದ್ದಾರೆ. ತಾಯಿ ಯಮುನಾ ಎನ್. ಬೆಂಗಳೂರು ಮಹಾನಗರ ಸಾರಿಗೆ ಸಂಸ್ಥೆ ಕೇಂದ್ರ ಕಚೇರಿಯಲ್ಲಿ ಸೂಪರ್ ವೈಜರಾಗಿ ಕರ್ತವ್ಯ ನಿರ್ವಹಿಸುತ್ತಿದ್ದಾರೆ.

ಸತತ ಮೂರು ವರ್ಷಗಳಿಂದ ವಿದ್ಯಾಭ್ಯಾಸ ಜತೆಗೆ ಯಕ್ಷಗಾನ ನೃತ್ಯ ಉಸಿರಾಗಿಸಿಕೊಂಡು ರಾಜ್ಯ ಮಟ್ಟದ ಹಾಗೂ ನೆರೆ ರಾಜ್ಯಗಳ ವೇದಿಕೆ ಕಾರ್ಯಕ್ರಮದಲ್ಲಿ ಭಾಗವಹಿಸಿ ಉತ್ತಮ. ಅಚ್ಚುಕಟ್ಟಾಗಿ ಕಾರ್ಯಕ್ರಮದಲ್ಲಿ ಮೇಲುಗೈ ಸಾಧಿಸಿ ಅನೇಕ ಪ್ರಶಸ್ತಿ ಗಳನ್ನು ತನ್ನದಾಗಿಸಿಕೊಂಡಿರುವ ವ್ಹಿ. ಮಹೇಶ್ವರ ಅವರನ್ನು ಪರಿಗಣಿಸಿ ತೆಲಂಗಾಣ ರಾಜ್ಯದ ಜೈಹೀರಾಬಾದನಲ್ಲಿ ನಡೆದ ತುಲಸಾ ಮೆಕ್ಸಿಕೋ ವಿಶ್ವವಿದ್ಯಾಲಯ ವತಿಯಿಂದ ಆಯೋಜಿಸಿದ ಛತ್ರಪತಿ ಶಿವಾಜಿ ಮಹಾರಾಜ ಮತ್ತು ಮಹಾತ್ಮಾ ಜೋತಿಬಾ ಫುಲೆ.ಅಂತರಾಷ್ಟ್ರೀಯ ಪ್ರಶಸ್ತಿ ಪ್ರದಾನಿಸಿದರು. ಡಾ. ವ್ಹಿ.ಕೊಟ್ಟಬೊಮ್ಮನ್. ಸೀಮಾ ಗಂಗಾರಾಮ. ಎಮ್.ಎಸ್. ಶಿರೋಮಣಿ ಅವರು ಪ್ರಶಸ್ತಿ ಪ್ರದಾನಿಸಿದರು.

> ನಮ್ಮ ಮಗ ಓದಿನ ಜತೆಗೆ ಏನಾದರೂ ಸಾಧನೆ ಮಾಡಬೇಕು ಎನ್ನುವ ಆಸೆಯಿದೆ. ತಾನಾಗಿಯೆ ಯಕ್ಷಗಾನ ತರಬೇತಿ ಕೇಂದ್ರಕ್ಕೆ ತೆರಳಿ ಉತ್ತಮ ತರಬೇತಿ ಪಡೆದಿದ್ದಾನೆ. ರಾಜ್ಯ ಮತ್ತು ರಾಷ್ಟ್ರ ಮಟ್ಟದ ಕಾರ್ಯಕ್ರಮಗಳಲ್ಲಿ ಭಾಗವಹಿಸಿದ್ದಾನೆ. ಈಗಾಗಲೇ ಅನೇಕ ಪ್ರಶಸ್ತಿಗಳು ದೊರಕಿವೆ. ತೆಲಂಗಾಣ ರಾಜ್ಯದಲ್ಲಿ ಅಂತರಾಷ್ಟ್ರೀಯ ಪ್ರಶಸ್ತಿ ನೀಡಲಾಗಿದೆ.
> -ವೀರಭದ್ರಯ್ಯಾ ಸ್ವಾಮಿ, ಯುವಕನ ತಂದೆ

ಗಮನ ಸೆಳೆದ ಪ್ರತಿಭೆ: ಯಕ್ಷಗಾನದಲ್ಲಿ ತೊಡಗಿಸಿಕೊಂಡಿರುವ ಪ್ರತಿಭೆ ವ್ಹಿ.ಮಹೇಶ್ವರ ಬೆಂಗಳೂರು ಮೆಡಿಕಲ್ ಕಾಲೇಜ್. ಬಿಜಾಪುರ ಜಿಲ್ಲೆಯ ಇಂಡಿ ತಾಲೂಕಿನಲ್ಲಿ ಸೇರಿದಂತೆ ಇನ್ನಿರೆ ಕಡೆ ಉತ್ತಮ ಪ್ರದರ್ಶನ ನೀಡುವ ಮೂಲಕ ಗಮನ ಸೆಳೆದಿದ್ದಾನೆ. ಅಭಿಮನ್ಯು ಚಕ್ರ ವ್ಯೂಹ. ಸೇರಿದಂತೆ ತಾಲೂಕು ಮತ್ತು ಜಿಲ್ಲಾ ಮಟ್ಟದ ಪ್ರಶಸ್ತಿಗಳು ತನ್ನದಾಗಿಸಿಕೊಂಡು ಗಮನ ಸೆಳೆದಿದ್ದಾರೆ.

ಪ್ರಶಸ್ತಿ ಲಭಿಸಿರುವುದು ಖುಷಿ ತಂದಿದೆ

ಮಕ್ಕಳ ಆಸೆ ಈಡೇರಿಸುವುದೆ ತಂದೆ ತಾಯಿಯ ಕರ್ತವ್ಯವಾಗಿದೆ. ಅವರಿಗೆ ಯಾವ ಕ್ಷೇತ್ರದಲ್ಲಿ ಇಷ್ಟ ಇದೆಯೊ. ಆ ಕ್ಷೇತ್ರದಲ್ಲಿ ಮುನ್ನಡೆಯಲು ಪ್ರೊತ್ಸಾಹಿಸಬೇಕು. ಶ್ರಮಕ್ಕೆ ಸಿಕ್ಕ ಫಲ ಪ್ರಶಸ್ತಿ ಸಿಕ್ಕಿರುವುದು ಸಂತೋಷವಾಗಿದೆ ಎಂದು ಯುವಕನ ತಾಯಿ ಯಮುನಾ ಎನ್. ತಿಳಿಸಿದರು.

ಕಳ್ಳತನ ಪ್ರಕರಣ: 17 ಜನ ಆರೋಪಿಗಳ ಬಂಧನ

ಬೀದರ: ಜಿಲ್ಲೆಯ ಏಳು ಪೊಲೀಸ್ ಠಾಣೆಗಳಲ್ಲಿ ದಾಖಲಾಗಿರುವ ಒಟ್ಟು 22 ಹಾಗೂ ತೆಲಂಗಾಣ ರಾಜ್ಯದ ಜಹೀರಾಬಾದ ಪೊಲೀಸ್ ಠಾಣೆಯಲ್ಲಿ ದಾಖಲದ 04 ಸ್ವತ್ತಿನ ಕಳುವು ಪ್ರಕರಣಗಳನ್ನು ಬೇಧಿಸಿ ಆರೋಪಿಗಳಿಂದ 38,29,000 ರೂ.ಬೆಲೆಯುಳ್ಳ ಸ್ವತ್ತನ್ನು ಜಪ್ತಿ ಮಾಡಿ 17 ಜನ ಆರೋಪಿಗಳನ್ನು ನ್ಯಾಯಾಂಗ ಬಂಧನಕ್ಕೆ ಕಳುಹಿಸಲಾಗಿದೆ ಎಂದು ಜಿಲ್ಲಾ ಪೊಲೀಸ್ ವರಿಷ್ಠಾಧಿಕಾರಿ ಪ್ರದೀಪ ಗುಂಟಿ ಹೇಳಿದರು.

ಅವರು ಗುರುವಾರ ಬೀದರ ಜಿಲ್ಲಾ ಪೊಲೀಸ್ ಕವಾಯತು ಮೈದಾನದಲ್ಲಿ ಕರೆದ ಪತ್ರಿಕಾಗೋಷ್ಠಿಯಲ್ಲಿ ಮಾತನಾಡಿದ ಅವರು, ಬಸವಕಲ್ಯಾಣ ಗ್ರಾಮೀಣ ಪೊಲೀಸ್ ಠಾಣೆಯಲ್ಲಿ ದಾಖಲಾದ ಎರಡು ಪ್ರಕರಣ.

ಬೇಮಳಖೇಡಾ ಪೊಲೀಸ್ ಠಾಣೆಯಲ್ಲಿ ದಾಖಲಾದ ಒಂದು ಪ್ರಕರಣ.ಹುಮನಾಬಾದ ಪೊಲೀಸ್ ಠಾಣೆಯಲ್ಲಿ ದಾಖಲಾದ ಒಂದು ಪ್ರಕರಣ. ಭಾಲ್ಕಿ ನಗರ ಪೊಲೀಸ್ ಠಾಣೆಯಲ್ಲಿ ದಾಖಲಾದ ಒಂದು ಪ್ರಕರಣ. ಭಾಲ್ಕಿ ಗ್ರಾಮೀಣ ಪೊಲೀಸ್ ಠಾಣೆಯಲ್ಲಿ ದಾಖಲಾದ ಎರಡು ಪ್ರಕರಣ.ಜನವಾಡಾ ಪೊಲೀಸ್ ಠಾಣೆಯ ಒಂದು ಪ್ರಕರಣ ಮತ್ತು ಮನ್ನಾಏಖೇಳ್ಳಿ ಪೊಲೀಸ್ ಠಾಣೆಯಲ್ಲಿ ದಾಖಲಾದ ಒಂದು ಪ್ರಕರಣಗಳನ್ನು ಬೇಧಿಸಲಾಗಿದೆ ಎಂದು ಹೇಳಿದರು.

ಬೀದರ ಜಿಲ್ಲಾ ಪೊಲೀಸ್ ಕವಾಯತು ಮೈದಾನದಲ್ಲಿ ಕರೆದ ಪತ್ರಿಕಾಗೋಷ್ಠಿಯಲ್ಲಿ ಜಿಲ್ಲಾ ಪೊಲೀಸ್ ವರಿಷ್ಠಾಧಿಕಾರಿ ಪ್ರದೀಪ ಗುಂಟಿ ಅವರು ಮಾತನಾಡಿದರು.

ಈ ಪ್ರಕರಣಗಳಡಿ ಬಂಧಿಸಲಾದ ಆರೋಪಿಗಳಿಂದ 1 ಕೆಜಿ ಗಾಂಜಾ ಅಂದಾಜು ಕಿಮ್ಮತ್ತು 1,00,000 ರೂ., 38 ದ್ವಿಚಕ್ರ ವಾಹನಗಳು ಅಂದಾಜು ಕಿಮ್ಮತ್ತು 28,33,000 ರೂ., 03 ಕಾಟನ್ ಸಿಗರೇಟ್ ಅಂದಾಜು ಕಿಮ್ಮತ್ತು 3,27,000 ರು., ವಿವಿಧ ಕಂಪನಿಯ 11 ನೀರಿನ ಮೋಟಾರಗಳು ಅಂದಾಜು ಕಿಮ್ಮತ್ತು 1,84,000 ರೂ., 2500 ಕೆಜಿ ಪಡಿತರ ಅಕ್ಕಿ ಹಾಗೂ 01 ಮಹಿಂದ್ರಾ ಗೂಡ್ಸ್ ವಾಹನ ನಂ. ಕೆಎ38 5801 ಸೇರಿ ಅಂದಾಜು ಕಿಮ್ಮತ್ತು 3,85,000 ಹೀಗೆ ಒಟ್ಟು 38,29,000 ರು.ಬೆಲೆಯುಳ್ಳ ಸ್ವತ್ತನ್ನು ಜಪ್ತಿ ಮಾಡಿ 17 ಜನ ಆರೋಪಿಗಳನ್ನು ಬಂಧಿಸಿ ನ್ಯಾಯಾಂಗ ಬಂಧನಕ್ಕೆ ಕಳುಹಿಸಲಾಗಿದೆ ಎಂದರು.

ಹೆಚ್ಚುವರಿ ಪೊಲೀಸ್ ವರಿಷ್ಠಾಧಿಕಾರಿ ಚಂದ್ರಕಾಂತ ಪೂಜಾರಿ. ಬೀದರನ ಡಿ.ವಾಯ್.ಎಸ್.ಪಿ.ಶಿವಣ್ಣಗೌಡ ಪಾಟೀಲ. ಭಾಲ್ಕಿ ಡಿ.ವಾಯ್.ಎಸ್.ಪಿ. ಶಿವಾನಂದ ಪಾವಡಶೆಟ್ಟಿ, ಹುಮನಾಬಾದ ಡಿ.ವಾಯ್.ಎಸ್.ಪಿ. ಜೆ.ಎಸ್.ನ್ಯಾಮಗೌಡರ್ ವಿವಿಧ ಪೊಲೀಸ್ ಠಾಣೆಯ ಪೊಲೀಸ್ ಸಬ್ ಇನ್ಸಪೇಕ್ಟರಗಳು, ಇನ್ಸಪೇಕ್ಟರಗಳು ಹಾಗೂ ಪೊಲೀಸ್ ಇಲಾಖೆಯ ಸಿಬ್ಬಂದಿಗಳು ಉಪಸ್ಥಿತರಿದ್ದರು.

ವಂದೇ ಭಾರತ್ ನಿಲುಗಡೆಗೆ ಅಸ್ತು

ಯಾದಗಿರಿ: ಹಲವು ಹೋರಾಟ ಜನಾಕ್ರೋಶ ವ್ಯಕ್ತವಾಗಿದ್ದ ನಗರದಲ್ಲಿ ವಂದೇ ಭಾರತ್ ಎಕ್ಸಪ್ರೆಸ್ ರೈಲು ನಿಲುಗಡೆಗೆ ಹಲವು ನಾಟಕೀ ಯ ಬೆಳವಣಿಗೆಗಳ ನಂತರ ಭಾರತೀಯ ರೈಲ್ವೆ ಇಲಾಖೆ ದಕ್ಷಿಣ ಮಧ್ಯ ರೈಲ್ವೆ ವಿಭಾಗವು ಒಪ್ಪಿಗೆ ನೀಡಿದೆ.

ಜುಲೈ 27 ರಿಂದ ವಂದೇ ಭಾರತ್ ರೈಲು ನಗರದಲ್ಲಿ ನಿಲುಗಡೆ ಅವಕಾಶ ನೀಡಿದ್ದು, ನೂತನ ಸಂಸದರಾದ ಜಿ ಕುಮಾರ ನಾಯಕ್ ಅವರು ಅಂದು ರಾತ್ರಿ 9.15 ಗಂಟೆಗೆ ಹಸಿರು ನಿಶಾನೆ ತೋರಿಸುವ ಮೂಲಕ ನಿಲುಗಡೆಗೆ ಚಾಲನೆ ನೀಡಲಿದ್ದಾರೆ. ಕಲಬುರಗಿಯಿಂದ ಬೆಂಗಳೂರಿಗೆ ಕಳೆದ ಮಾ.12ರಂದು ಸಂಚಾರ ಆರಂಭಿಸಿದ ಕಲಬುರಗಿಯಿಂದ ಬೆಂಗಳೂರಿಗೆ ಹಾಗೂ ಬೆಂಗಳೂರಿನಿಂದ ಕಲಬುರಗಿಗೆ ಸಂಚರಿಸುವ ವಂದೇ ಭಾರತ ಎಕ್ಸಪ್ರೆಸ್ ರೈಲು (22232/22231) ಇಂದಿನವರೆಗೂ ಯಾದಗಿರಿಯಲ್ಲಿ ನಿಲುಗಡೆ ಮಾಡದೇ ಸಂಚಾರ ಮಾಡುತ್ತಿತ್ತು. ಇದಕ್ಕೆ ವಿರೋಧ ವ್ಯಕ್ತಪಡಿಸಿ ಹಲವು ಕನ್ನಡಪರ ಸಂಘಟನೆಗಳು ಹೋರಾಟ ನಡೆಸಿದ್ದರು. ಇದಕ್ಕೆ ಮಣಿದ ರೈಲ್ವೆ ಇಲಾಖೆ ರೈಲು ನಿಲ್ದಾಣದಲ್ಲಿ ಜು. 20ರಿಂದ ರೈಲು ನಿಲುಗಡೆಗೆ ಜು. 18ರಂದು ಒಪ್ಪಿಗೆ ನೀಡಿ ಜತೆಗೆ ಸ್ಥಳೀಯವಾಗಿ ಕಾರ್ಯಕ್ರಮ ಆಯೋಜಿಸಿ ಜನಪ್ರತಿನಿಧಿ ಗಳನ್ನು ಸೇರಿಸಿ ಚಾಲನೆ ಕೊಡಿ ಸಲು ಕೂಡ ಸೂಚನೆ ನೀಡಿತ್ತು. ಇದಾದ ನಂತರ ನಡೆದ ಹಲವು ವಿದ್ಯಮಾನಗಳಿಂದ ತಾಂತ್ರಿಕ ಕಾರಣಯೊಡ್ಡಿ ನಿಲುಗಡೆ ಮಾಡು ವುದನ್ನು ಮುಂದೂಡಲಾಗಿತ್ತು. ಇದಕ್ಕೆ ಮತ್ತೆ ವ್ಯಾಪಕ ಟೀಕೆ ಕೇಳಿಬಂದ ಹಿನ್ನೆಲೆಯಲ್ಲಿ ಇದೀಗ ರೈಲ್ವೆ ಇಲಾಖೆಯಲ್ಲಿ ಜು.27 ರಿಂದ ನಿಲುಗಡೆಗೆ ಅಸ್ತು ಎಂದಿದ್ದು, ಕರವೇ ಜಿಲ್ಲಾಧ್ಯಕ್ಷ ಟಿ. ಎನ್. ಭೀಮುನಾಯಕ ಸೇರಿ ಹಲವರು ಸಂತಸ ವ್ಯಕ್ತಪಡಿಸಿದ್ದಾರೆ.

ಸ್ವಚ್ಛತೆಗೆ ಆದ್ಯತೆ ನೀಡಲು ಸಲಹೆ

ಯಾದಗಿರಿ: ಆರೋಗ್ಯವಾಗಿರಬೇಕಾದರೆ ಸುತ್ತಮುತ್ತಲಿನ ಪರಿಸರ ಸ್ವಚ್ಛವಾಗಿಟ್ಟುಕೊಳ್ಳಬೇಕು ಎಂದು ತಾಲೂಕು ಪಂಚಾಯತಿ ಗ್ರಾಮೀಣ ಉದ್ಯೋಗ ಖಾತ್ರಿ ಸಹಾಯಕ ನಿರ್ದೇಶಕ ಮಲ್ಲಣ.ಬಿ ಹೇಳಿದರು. ತಾಲೂಕ ಪಂಚಾಯತ ಸಂಭಾಗಣದಲ್ಲಿ ಶುಕ್ರವಾರ ಸಾರ್ವತ್ರಿಕ ಪ್ರವೇಶ ಕುರಿತು ಗ್ರಾಮೀಣ ಸಮುದಾಯಗಳಿಗಾಗಿ ವಾಟರ್ ಏಡ್ ಇಂಡಿಯಾ ಸಂಸ್ಥೆ ಆಯೋಜಿಸಿದ ತರಬೇತಿ ಕಾರ್ಯಕ್ರಮ ಉದ್ಘಾಟಿಸಿ ಮಾತನಾಡಿದರು. ಗ್ರಾಮ, ಪಟ್ಟಣ ಹಾಗೂ ನಗರದಲ್ಲಿ ಜನರು ಆರೋಗ್ಯದಿಂದ ಬದುಕು ನಿರ್ವಹಣೆ ಮಾಡಬೇಕಾದರೆ ಶುದ್ದ ನೀರು, ಸರಿಸರ ಸ್ವಚ್ಛತೆ ನಮ್ಮೆಲರ ಜವಬ್ದಾರಿಯಾಗಿದೆ. ಕೇವಲ ಅಧಿಕಾರಿ ಹಾಗೂ ಪೌರ ಕಾರ್ಮಿಕರು ಶ್ರಮ ವಹಿಸಿದರೆ ವಾತಾವರಣವನ್ನು ಸ್ವಚ್ಛವಾಗಿರಿಸಲು ಸಾಧ್ಯವಿಲ್ಲ. ಸ್ವಚ್ಛತೆಗೆ ಸಾರ್ವಜನಿಕರ ಸಹಕಾರವೂ ಅಗತ್ಯ ಎಂದರು. ತಾಲೂಕು ಪಂಚಾಯತ ಸಹಾಯಕ ನಿರ್ದೇಶಕಿ ವಿಜಯಲಕ್ಷ್ಮಿ ಎಸ್ ಮಾತನಾಡಿ, ಜನರು ಶೌಚಾಲಯ ಇದ್ದರೂ ಬಳಸುತ್ತಿಲ್ಲ. ಸಾಂಕ್ರಾಮಿಕ ಮಾರಣಾಂತಕ ಕಾಯಿಲೆಗಳು ಅಶುದ್ಧ ನೀರು, ಅನೈರ್ಮಲ್ಯ ಮತ್ತು ಬಯಲು ಶೌಚದಿಂದ ಬರುತ್ತವೆ. ಆದ್ದರಿಂದ ಸ್ವಚ್ಛತೆಗೆ ಆದ್ಯತೆ ನೀಡಬೇಕು. ಇಲ್ಲವಾದರೆ ನಿಮ್ಮ ಜೀವಮಾನದ ದುಡಿಮೆ ಹಣ ಆಸ್ಪತ್ರೆಗೆ ಕಟ್ಟಬೇಕಾಗುತ್ತದೆ ಎಂದು ಹೇಳಿದರು. ವಾಟರ್ ಏಡ್ ಸಂಸ್ಥೆಯ ಜಿಲ್ಲಾ ಸಂಯೋಜಕ ಶಿವಕುಮಾರ ಕೆ.ಎಂ ಮಾತನಾಡಿ, ಆರೋಗ್ಯ ಮತ್ತು ಸುಸ್ಥಿರ ಅಭಿವೃದ್ಧಿಯ ಪ್ರಮುಖ ಅಂಶಗಳಾಗಿವೆ ಎಂದರು.

ಜಮೀನಿಗೆ ಹಾನಿ: ರೈತರಿಗೆ ಅನ್ಯಾಯ

ಬಸವಕಲ್ಯಾಣ: ತಾಲೂಕಿನ ಕೊಹಿನೂರ ಹೋಬಳಿಯಲ್ಲಿ ಅತಿವೃಷ್ಟಿಯಿಂದ ರೈತರ ಭೂಮಿಯಲ್ಲಿರುವ ಫಲವತ್ತಾದ ಮಣ್ಣು ಕೊಚ್ಚಿಕೊಂಡು ಹೋಗಿ ಹಾನಿಯಾಗಿದ್ದು. ಪರಿಹಾರ ನಿರೀಕ್ಷೆಯಲ್ಲಿದ್ದ ರೈತರಿಗೆ ಇದ್ದಕ್ಕಿದ್ದಂತೆ ಶಾಕ್ ಆಗಿದೆ. ಸರಕಾರದಿಂದ ಬಿಡುಗಡೆಯಾದ ಫಲಾನುಭವಿಗಳ ಪಟ್ಟಿಯಲ್ಲಿ ತಾರತಮ್ಯ ಮಾಡಲಾಗಿದೆ.

ಅಧಿಕಾರಿಗಳು ಕೆಲವರಿಂದ ಹಣ ಪಡೆದು ಹಾನಿಯಾಗದೆ ಇರುವವರ ಹೆಸರು ಪಟ್ಟಿಯಲ್ಲಿ ಸೇರಿಸಲಾಗಿದೆ. ಕೆಲವು ರೈತರ ಕೃಷಿ ಭೂಮಿ ಅತಿ ಹೆಚ್ಚು ಹಾನಿಯಾದರು ಕೂಡ ಕಡಿಮೆ ಎಂದು ತೋರಿಸಲಾಗಿದೆ ಎಂದು ಅಧಿಕಾರಿಗಳ ವಿರುದ್ದ ಸುಮಾರು ಎರಡು ನೂರಕ್ಕೂ ಹೆಚ್ಚು ಅನ್ನದಾತರು ಆರೋಪಿಸಿದ್ದಾರೆ. ಈ ಕುರಿತು ಕಂದಾಯ ಸಚಿವರಿಗೆ ಬರೆದ ಮನವಿ ಪತ್ರವನ್ನು ನಾಡ ಕಚೇರಿ ಅಧಿಕಾರಿಗಳ ಮುಖಾಂತರ ಸಲ್ಲಿಸಿದ್ದರು.

ಕೆಲವು ದಿವಸಗಳ ಹಿಂದೆ ಕೊಹಿನೂರ ಹೋಬಳಿ ವ್ಯಾಪ್ತಿಯಲ್ಲಿ ಮಹಾ ಮಳೆಗೆ ಕೆರೆ ಕಟ್ಟೆಗಳು ಒಡೆದು ನೀರಿನ ರಭಸಕ್ಕೆ ರೈತರ ಜಮೀನಿನಲ್ಲಿರುವ ಫಲವತ್ತಾದ ಮಣ್ಣನ್ನು ಕೊಚ್ಚಿಕೊಂಡು ಹೋಗಿ ಸಂಕಷ್ಟಕ್ಕೆ ಸಿಲುಕಿದರು. ಬಸವಕಲ್ಯಾಣ ತಾಲೂಕಿನ ಅಟ್ಟೂರ್, ಕೊಹಿನೂರ, ಲಾಡವಂತಿ, ಬಟಗೇರಾ, ಚಿತ್ತಕೋಟಾ(ಕೆ) ಭೋಸಗಾ ಸೇರಿದಂತೆ ಸುಮಾರು 23 ಗ್ರಾಮಗಳಲ್ಲಿನ ರೈತರು ಸರಕಾರದಿಂದ ಪರಿಹಾರ ನಿರೀಕ್ಷೆಯಲ್ಲಿದ್ದ ರೈತರಿಗೆ ಅನ್ಯಾಯವಾಗಿದೆ ಎಂದು ಮಾಜಿ ಜಿಲ್ಲಾ ಪಂಚಾಯತ್ ಸದಸ್ಯ ಆನಂದ್ ಪಾಟೀಲ್ ಕೊಹಿನೂರ್ ಗಂಭೀರ ಆರೋಪ ಮಾಡಿದ್ದಾರೆ. ಈ ಕುರಿತು ಜಿಲ್ಲಾಧಿಕಾರಿಗಳ ಗಮನಕ್ಕೆ ತಂದರು ಯಾವುದೇ ಪ್ರಯೋಜನ ಆಗಿಲ್ಲ ಸರಕಾರಕ್ಕೆ ತಪ್ಪು ವರದಿ ಸಲ್ಲಿಸಲಾಗಿದೆ. ಸೂಕ್ತ ವರದಿ ಸಲ್ಲಿಸಿ ರೈತರಿಗೆ ನ್ಯಾಯ ದೊರಕಿಸಿ ಕೊಡಬೇಕು. ತಪ್ಪು ಮಾಹಿತಿ ಸಲ್ಲಿಸಿದ ಅಧಿಕಾರಿಗಳಿಗೆ ಅಮಾನತು ಮಾಡಬೇಕು. ಕೊಹಿನೂರ ಸರ್ಕಲ್ ನಲ್ಲಿ ಮತ್ತೊಮ್ಮೆ ಸಮೀಕ್ಷೆ ಕೈಗೊಳ್ಳುವ ಮೂಲಕ ವರದಿ ತಯಾರಿಸಬೇಕು ಇಲ್ಲವಾದರೆ ಉಗ್ರ ಹೋರಾಟ ಕೈಗೊಳ್ಳಲಾಗುವುದು ಎಂದು ಎಚ್ಚರಿಕೆ ನೀಡಿದ್ದಾರೆ. ರೈತರಾದ ಪ್ರಕಾಶ್ ವರಕಾಲೆ, ಸಂಜು ಕುಮಾರ್ ಪಾಟೀಲ್, ವಿವೇಕ್ ಮಹಾಜನ್, ಅಂಬರೀಶ್ ಮೂಲಗೆ, ರಾಮಣ್ಣ, ಅನಿಲ್, ಶರಣಬಸವ, ಸೂರ್ಯಕಾಂತ್ ಬಾಬುರಾವ್, ಸೋಮಣ್ಣ ಕಲೋಜೆ ಸೇರಿದಂತೆ ಇದ್ದರು.

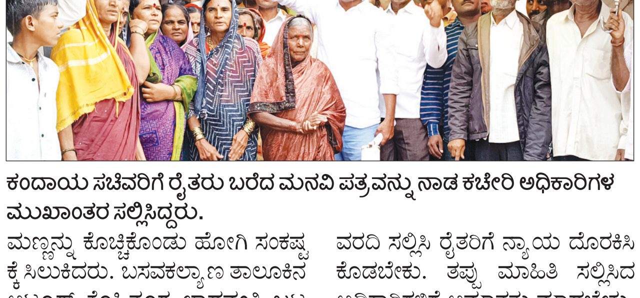
ಕಂದಾಯ ಸಚಿವರಿಗೆ ರೈತರು ಬರೆದ ಮನವಿ ಪತ್ರವನ್ನು ನಾಡ ಕಚೇರಿ ಅಧಿಕಾರಿಗಳ ಮುಖಾಂತರ ಸಲ್ಲಿಸಿದ್ದರು.

ಅನ್ವೇಷಣೆಗೆ ಮುನ್ನುಡಿ ಬರೆದ ಬಜೆಟ್

ಶಹಾಪುರ: ಕೇಂದ್ರದ ಹಣಕಾಸು ಖಾತೆ ಸಚಿವೆ ನಿರ್ಮಲಾ ಸೀತಾರಾಮನ್ ಅವರು ಮಂಡಿಸಿದ 2024-25 ನೇ ಸಾಲಿನ ಮುಂಗಡ ಪತ್ರ ವಿಕಸಿತ ಭಾರತ ಅನ್ವೇಷಣೆ ಗೆ ಮುನ್ನಡಿ ಬರೆದಿದೆ

ಎಂದು ಬಿಜೆಪಿ ಮುಖಂಡ ಕರಣ ಸುಬೇದಾರ ಹೇಳಿದ್ದಾರೆ. ದೇಶದ ಬಡವರ ಮಹಿಳೆಯರ ಯುವಕರ ಹಾಗೂ ರೈತರ ಈ ನಾಲ್ಕು ಸ್ಥಂಭಗಳ ಬದುಕನ್ನು ಹಸನಾಗಿಸುವ ನಿಟ್ಟಿನಲ್ಲಿ ಹಲವಾರು ಕಾರ್ಯಕ್ರಮಗಳು ಬಜೆಟ್ ದಲ್ಲಿವೆ. ಪ್ರಮುಖವಾಗಿ ದೇಶದ ಆರ್ಥಿಕ ಭದ್ರತೆಗೆ ಬುನಾದಿ ಹಾಕಿದಂತಿದೆ. 500 ಕಂಪನಿಗಳಲ್ಲಿ ಒಂದು ಕೋಟಿ ಯುವಕರಿಗೆ ಇಂಟರ್ನಶಿಪ್, ಪಿಎಂ ಆವಾಸದಲ್ಲಿ ಮೂರು ಕೋಟಿ ಮನೆಗಳ ನಿರ್ಮಾಣ , ಗ್ರಾಮಿಣಾಭಿವೃದ್ದಿಗೆ 2.66 ಲಕ್ಷ್ಯ ಕೋಟಿ ಅನುದಾನ, 1 ಕೋಟಿ ಮನೆಗಳಿಗೆ ಸೋಲಾರ್ ಪ್ಯಾನೆಲ್ ಯೋಜನೆ, ಕೃಷಿ ಮತ್ತು ಕೃಷಿ ಸಂಭಂಧಿತ ಕ್ಷೇತ್ರದ ಅಭಿವೃದ್ದಿಗೆ 1.53 ಲಕ್ಷ್ಯ ಕೋಟಿ ಅನುದಾನ ಸೇರಿ ಇತರ ಕಾರ್ಯಗಳು ಅಭಿವೃದ್ಧಿ ಪೂರಕ ವಾಗಿವೆ. ಕೃಷಿ ಉದ್ಯೋಗ ಮತ್ತು ಕೌಶಲ್ಯ, ಮಾನವ ಸಂಪನ್ಮೂಲ - ಸಾಮಾಜಿಕ ನ್ಯಾಯ ಉತ್ಪಾದನೆ ಮತ್ತು ಸೇವೆ, ನಗರಾಭಿವೃದ್ಧಿ, ಇಂಧನ ಭದ್ರತೆ ಮೂಲ ಸೌಕರ್ಯ ಅಭಿವೃದ್ಧಿ , ನಾವೀನ್ಯತೆ ಹಾಗೂ ಹೊಸ ಪೀಳಿಗೆ ಸುಧಾರಣೆ ಎಂಬುದಾಗಿ 9 ಆದ್ಯತೆ ವಲಯ ಗಳೇಂದು ಗುರುತಿಸುವುದು ಹೊಸ ಮೈಲುಗಲ್ಲಾಗಿದೆ ತಿಳಿಸಿದ್ದಾರೆ.

ಸಮಾಚಾರ ಸಣ್ಣದಲ್ಲ

ಮಹಾಲಕ್ಷ್ಮಿ ದೇವಿ ಪರುಮೋತ್ಸವ ಇಂದು

ಜೇವರ್ಗಿ: ಪ್ರತಿ ವರ್ಷದಂತೆ ಈ ವರ್ಷವೂ ಸಹ ಪಟ್ಟಣದ ಆರಾಧ್ಯ ದೈವ ಶ್ರೀ ಮಹಾಲಕ್ಷ್ಮಿ ದೇವಿಯ ಪರುಮೋತ್ಸವ ಜುಲೈ 26ರಂದು ಎಂದು ಮಲ್ಲಶೆಟ್ಟೆಪ್ಪ

ಹಿರೇಗೌಡರ ತಿಳಿಸಿದರು. ದೇವಿಯ ತಳವಾದ ಹಿರೇಗೌಡರ ಹೊಲದಲ್ಲಿ ನೆಲೆದಿರುವ ಶ್ರೀ ಮಹಾಲಕ್ಷ್ಮಿ ದೇವಿಯ ಆಷಾಢ ಮಾಸದ ಕೊನೆ ಶುಕ್ರವಾರ ಪರು ಜರಗಲಿದೆ ಏಳೂರು ಸೀಮೆಗಳ ಸೇರುವ ಸ್ಥಳದಲ್ಲಿ ತಾಯಿಯ ಮೂರ್ತಿಗೆ ವಿಶೇಷ ಪೂಜೆ ಅಲಂಕಾರ ನಡೆಯಲಿದೆ. ಮನೆಯಿಂದ ತಂದ ವಿವಿಧ ಭಕ್ಷ ಭೋಜಗಳನ್ನು ತಾಯಿಗೆ ಅರ್ಪಿಸಿ ಭಕ್ತರು ದೇವಸ್ಥಾನದ ಆವರಣದಲ್ಲಿಯೇ ಭೋಜನ ಸವಿದು ತಾಯಿ ಕೃಪೆಗೆ ಪಾತ್ರರಾಗುತ್ತಾರೆ. ತಾಲೂಕಿನ ಎಲ್ಲಾ ತಾಯಿ ಭಕ್ತರು ಆಗಮಿಸಿ ದರ್ಶನ ಪಡೆದು ಪ್ರಸಾದ ಸೇವನೆ ಮಾಡಿ ತಾಯಿ ಕೃಪೆಗೆ ಪಾತ್ರರಾಗಬೇಕು ಎಂದು ಹಿರೇಗೌಡರ ಕೋರಿದ್ದಾರೆ.

ಅಪರಿಚಿತ ಶವ ಪತ್ತೆ ವಾರಸುದಾರರಿಗೆ ಮನವಿ

ಕಲಬುರಗಿ: ಕಲಬುರಗಿ ರೈಲ್ವೆ ನಿಲ್ದಾಣದ ಬುಕ್ಕಿಂಗ್ ಆಫೀಸ್ ಹತ್ತಿರದಲ್ಲಿ ಸುಮಾರು 60 ರಿಂದ 65 ವರ್ಷದ ಅಪರಿಚಿತ ವೃದ್ಧೆಯ ಮೃತದೇಹ ಕಂಡು ಬಂದಿದ್ದು, ಈವರೆಗೆ ಮೃತ ವೃದ್ಧೆಯ ವಾರಸುದಾರರು ಯಾರೂ ಪತ್ತೆಯಾಗಿರುವುದಿಲ್ಲ ಎಂದು ವಾಡಿ (ಜಂ) ರೈಲ್ವೆ ಪೊಲೀಸ್ ಠಾಣೆಯ ಪೊಲೀಸ್ ಸಬ್‌ಇನ್ಸ್‌ಪೆಕ್ಟರ್ ಅವರು ಪ್ರಕಟಣೆಯಲ್ಲಿ ತಿಳಿಸಿದ್ದಾರೆ. ಈ ಕುರಿತು ದಿನಾಂಕ: 21-07-2024 ರಂದು ಕಲಬುರಗಿ ರೈಲ್ವೆ ನಿಲ್ದಾಣದ ಸ್ಟೇಶನ್ ಮಾಸ್ಟರ್ ಅವರು ಲಿಖಿತವಾಗಿ ವರದಿ ನೀಡಿರುವ ಹಿನ್ನೆಲೆಯಲ್ಲಿ ವಾಡಿ ರೈಲ್ವೆ ಪೊಲೀಸ್ ಠಾಣೆಯಲ್ಲಿ ಯುಡಿಆರ್. ನಂ. 72/2024 ಕಲಂ 194 ಬಿ.ಎನ್.ಎಸ್.ಎಸ್. ಅಡಿಯಲ್ಲಿ ಪ್ರಕರಣ ದಾಖಲಿಸಿ ತನಿಖೆ ಕೈಗೊಳ್ಳಲಾಗಿದೆ. ಈ ವೃದ್ಧೆಯ ವಾರಸುದಾರರು ಯಾರಾದರೂ ಇದ್ದಲ್ಲಿ ವಾಡಿ ರೈಲ್ವೆ ಪೊಲೀಸ್ ಕಂಟ್ರೋಲ್ ರೂಮ್ ಸಂಖ್ಯೆ 39; 080-22871291 ಸಂಪರ್ಕಿಸಿ.

ಮಳಿಗೆಗಳಿಗೆ ದಿಢೀರ್ ದಾಳಿ, ನೋಟೀಸ್ ಜಾರಿ

ಕಲಬುರಗಿ: ಜು.24.(ಕ.ವಾ)-ಕಲಬುರಗಿ ಉಪ ಕೃಷಿ ನಿರ್ದೇಶಕರು-01, ಸಹಾಯಕ ಕೃಷಿ ನಿರ್ದೇಶಕರು ಜಾರಿದಳ-01 ಹಾಗೂ ಜೇವರ್ಗಿ ಕೃಷಿ ಅಧಿಕಾರಿಗಳ ನೇತೃತ್ವದ ತಂಡವು ಸೋಮವಾರ ಜೇವರ್ಗಿ ಪಟ್ಟಣದಲ್ಲಿ ಕೃಷಿ ಪರಿಕರ ಮಾರಾಟಗಾರರ ಮಳಿಗೆಗಳಿಗೆ ದಿಢೀರ್ ದಾಳಿ ನಡೆಸಿ ಪರಿಶೀಲಿಸಿ ಕೆಳಕಂಡ ಕೃಷಿ ಪರಿಕರ ಮಾರಾಟಗಾರರು ಕೀಟನಾಶಕ ಕಾಯ್ದೆ-1968 ಅಧಿನಿಯಮ 1971 ಹಾಗೂ ಕೀಟನಾಶಕ (ನಿಯಂತ್ರಣ) ಆದೇಶ-1986 ಹಾಗೂ ರಸಗೊಬ್ಬರ ನಿಯಂತ್ರಣ ಆದೇಶ-1985 ನಿಯಮಗಳ ಉಲ್ಲಂಘನೆ ಮಾಡಿದ್ದು ಕಂಡು ಬಂದ ಹಿನ್ನೆಲೆಯಲ್ಲಿ ಅವರಿಗೆ ಕಾರಣ ಕೇಳುವ ನೋಟೀಸ್ ಜಾರಿ ಮಾಡಲಾಗಿದೆ ಎಂದು ಕಲಬುರಗಿ ಜಂಟಿ ಕೃಷಿ ನಿರ್ದೇಶಕ ಸಮದ್ ಪಟೇಲ್ ಅವರು ತಿಳಿಸಿದ್ದಾರೆ.

ಅಭಿಯಂತರರಾಗಿ ಅನಿಲಕುಮಾರ

ಕಲಬುರಗಿ: ಕರ್ನಾಟಕ ಗ್ರಾಮೀಣ ಮೂಲಭೂತ ಸೌಕರ್ಯ ಅಭಿವೃದ್ಧಿ ನಿಯಮಿತ ಜೇವರ್ಗಿ ಉಪವಿಭಾಗದ ಸಹಾಯಕ ಕಾರ್ಯಪಾಲಕ ಅಭಿಯಂತರರಾಗಿ ಅನೀಲಕುಮಾರ ಗೋಖಲೆ ಅವರು 2024ರ ಜುಲೈ 11 ರಂದು ಅಧಿಕಾರ ವಹಿಸಿಕೊಂಡಿರುತ್ತಾರೆ. ಈ ವಿಭಾಗದ ವ್ಯಾಪ್ತಿಗೆ ಜೇವರ್ಗಿ ಹಾಗೂ ಕಲಬುರಗಿ ಉತ್ತರ ಮತಕ್ಷೇತ್ರಗಳು ಬರಲಿದ್ದು, ಉಪವಿಭಾಗಕ್ಕೆ ಸಂಬಂಧಪಟ್ಟ ಎಲ್ಲಾ ಸರಕಾರಿ, ಅರೆ ಸರಕಾರಿ, ರಹಸ್ಯ ಪತ್ರ ಹಾಗೂ ಖಾಸಗಿ ಪತ್ರಗಳನ್ನು ಸಹಾಯಕ ಕಾರ್ಯಪಾಲಕ ಅಭಿಯಂತರರು, ಕರ್ನಾಟಕ ಗ್ರಾಮೀಣ ಮೂಲಭೂತ ಸೌಕರ್ಯ ಅಭಿವೃದ್ಧಿ ನಿಯಮಿತ, ರಾಜಾಪುರ-ಕುಸನೂರ ರಸ್ತೆ, ಕಲಬುರಗಿ-585105 ವಿಳಾಸಕ್ಕೆ ಕಳುಹಿಸಬೇಕೆಂದು ಸಹಾಯಕ ಕಾರ್ಯಪಾಲಕ ಅಭಿಯಂತರರು ತಿಳಿಸಿದ್ದಾರೆ.

ಅಗಲಿದ ಜೀವ

ನಿಂಗಣ್ಣ ಭಜಂತ್ರಿ (48)

ಕಲಬುರಗಿ: ಜಿಲ್ಲೆಯ ಜೇವರ್ಗಿ ತಾಲೂಕಿನ ಹಂಚಿನಾಳ (ಎಸ್. ಎ) ಗ್ರಾಮದ ನಿವಾಸಿ ನಿಂಗಣ್ಣ ಭಜಂತ್ರಿ (48) ಬುಧವಾರ ನಿಧನ ಹೊಂದಿದರು. ಮೃತರು, ಪತ್ನಿ, ಮೂವರು ಸಹೋದರರು, ಓರ್ವ ಪುತ್ರ, ಓರ್ವ ಪುತ್ರಿ ಸೇರಿದಂತೆ ಅಪಾರ ಬಂಧು ಬಳಗವನ್ನು ಅಗಲಿದ್ದಾರೆ. ಗುರುವಾರ ಗ್ರಾಮದ ಸ್ವಂತ ಜಮೀನಿನಲ್ಲಿ ಅಂತ್ಯಕ್ರಿಯೆ ಜರುಗಿತು.

{ ಡಿ.ಕೆ.ಶಿವಕುಮಾರ್ } ಉಪಮುಖ್ಯಮಂತ್ರಿ

ಬಿಜೆಪಿ ಅವಧಿಯಲ್ಲೇ ಹೆಚ್ಚು ಅಕ್ರಮ ಮುಡಾ ಸೈಟು ಹಂಚಿಕೆಯಾಗಿದ್ದು, ಈ ನಿವೇಶನಗಳ ಫಲಾನುಭವಿಗಳಲ್ಲಿ ಹೆಚ್ಚಿನ ಸಂಖ್ಯೆಯಲ್ಲಿ ಬಿಜೆಪಿಯವರದ್ದೆ ಇದ್ದು, ಶೀಘ್ರದಲ್ಲೇ ಪಟ್ಟಿಯನ್ನು ಬಿಡುಗಡೆ ಮಾಡಲಾಗುತ್ತದೆ.

ಸೇಡಂ ತಾಲೂಕಿನ ಮಳಖೇಡದಲ್ಲಿ ಜಯತೀರ್ಥರ ಜೋಡು ರಥೋತ್ಸವ

ಜಿಟಿ ಜಿಟಿ ಮಳೆಯಲ್ಲೂ ಹರಿದು ಬಂದ ಭಕ್ತ ಸಾಗರ

ವಿಶ್ವವಾಣಿ ಸುದ್ದಿಮನೆ ಕಲಬುರಗಿ

ಜಿಲ್ಲೆಯ ಸೇಡಂ ತಾಲೂಕಿನ ಮಳಖೇಡದ ಶ್ರೀ ಜಯ ತೀರ್ಥರ ಮೂಲ ವೃಂದಾವನ ಎನ್ ನಿಧಾನ ದಲ್ಲಿ ಟೀಕಾ ಚಾರ್ಯರ ಮಧ್ಯಾರಾಧನಾ ಮಹೋತ್ಸವ ನಿಮಿತ್ತ ಗುರು ವಾರ ಜೋಡು ರಥೋತ್ಸವ ಸಂಭ್ರಮದಿಂದ ಜರುಗಿತು.

ಸಹಸ್ರಾರು ಭಕ್ತರು ರಥೋತ್ಸವಕ್ಕೆ ಸಾಕ್ಷಿಯಾದರು. ರಾಜ್ಯ ಸೇರಿ ಮಹಾರಾಷ್ಟ್ರ, ತೆಲಂಗಾಣ, ಆಂಧ್ರಪ್ರದೇಶ, ತಮಿಳುನಾಡು, ಗುಜರಾತ ರಾಜ್ಯಗಳ ಅಪಾರ ಭಕ್ತ ಸಮೂಹ ರಥೋತ್ಸವದ ಸುಂದರ ದೃಶ್ಯ ಕಣ್ತುಂಬಿ ಕೊಂಡರು. ಜಿಟಿ ಜಿಟಿಮಳೆಯಲ್ಲೂ ಅಪಾರ ಪ್ರಮಾಣದಲ್ಲಿ ಭಕ್ತರು ಮಳಖೇಡಕ್ಕೆ ಆಗಮಿಸಿದ್ದರು.

ಉತ್ತರಾದಿ ಮಠಾಧೀಶರಾದ ಶ್ರೀಸತ್ಯಾತ್ಮತೀರ್ಥ ಶ್ರೀಪಾದಂಗಳವರ ಸಾನ್ನಿಧ್ಯದಲ್ಲಿ ಮಳಖೇಡದಲ್ಲಿ ಮೂರು ದಿನ ಆರಾಧನೆ ವೈಭವದಿಂದ ನಡೆಯಲಿದೆ. ಗುರುವಾರ ಮಧ್ಯಾರಾಧನೆ ನಿಮಿತ್ತ ಜೋಡು ರಥೋತ್ಸವ ನಡೆಯಿತು.

ಬೆಳಗ್ಗೆ ಶ್ರೀಗಳಿಂದ ವಿದ್ಯಾರ್ಥಿಗಳಿಗೆ ಸುಧಾ ಪಾಠ, ಭಕ್ತರಿಗೆ ಮುದ್ರಾಧಾರಣೆ ಮಾಡಿದರು. ನಂತರ ರಥಾಂಗ ಹೋಮ, ಜೋಡು ರಥೋತ್ಸವಕ್ಕೆ ಶ್ರೀಗಳು ಚಾಲನೆ ನೀಡಿದರು. ಅಪಾರ ಭಕ್ತರು ಜಯತೀರ್ಥರ ತೇರು ಎಳೆದು ಧನ್ಯರಾದರು. ದಾಸರ ವೇಷಭೂಷಣ ಧರಿಸಿದ ಯುವಕರು ಗಮನ ಸೆಳೆದರು. ಹಾಡಿಗೆ ತಕ್ಕಂತೆ ಮಹಿಳೆಯರು ಹೆಜ್ಜೆ ಹಾಕಿದರು. ಜಯತೀರ್ಥ ಗುರುಭ್ಯೋ ನಮ: ಎಂಬ ಘೋಷಗಳು ಮೊಳಗಿದವು. ಎದುರಾರ್ರೈ ಗುರುವೆ ನಿಮಗೆ ಸಮನಾರ್ರೈ ಎಂಬ ದಾಸರ ಪದ ಹಾಡುತ್ತ ಯುವಕರು ಉತ್ಸಾಹದಿಂದ ರಥೋತ್ಸವದ ಮುಂದೆ ಕುಣಿದು ಕುಪ್ಪಳಿಸಿದರು.

ವೃಂದಾವನಕ್ಕೆಪುಷ್ಪಾಲಂಕಾರ

ಟೀಕಾರಾಯರ ಮೂಲ ವೃಂದಾವನದ ಪುಷ್ಪಾಲಂಕಾರ ಕಣ್ಮನ ಸೆಳೆಯುವಂತಿತ್ತು. ವಿವಿಧ ಪುಷ್ಪಗಳಿಂದ ಜಯತೀರ್ಥರ ಹಾಗೂ ಅಕ್ಷೋಭ್ಯತೀರ್ಥರ ಮೂಲ ವೃಂದಾವನಗಳಿಗೆ ವಿವಿಧ ಪ್ರಕಾರದ ಪುಷ್ಪಗಳಿಂದ ಅಲಂಕಾರ ಮಾಡಲಾಗಿತ್ತು. ಭಕ್ತರು ದರ್ಶನ ಪಡೆದು ಪುನೀತರಾದರು.

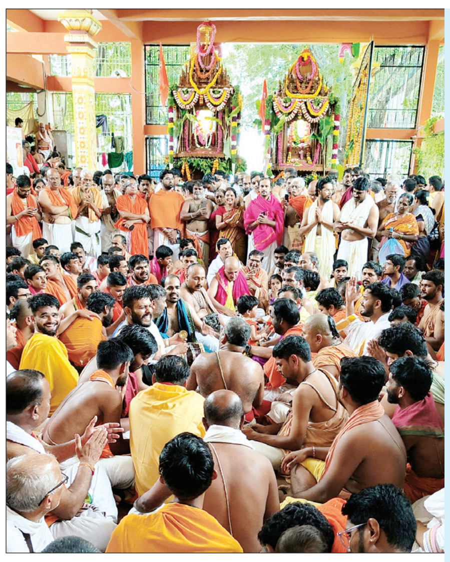

ಇಂದ್ರನ ಸನ್ನಿಧಾನದಲ್ಲಿ ರಾಮನ ಪೂಜೆ

ದೇವೇಂದ್ರನ ಸನ್ನಿಧಾನದಲ್ಲಿ ಶ್ರೀ ದಿಗ್ವಿಜಯ ಮೂಲರಾಮದೇವರ ಪೂಜೆ ನೋಡುವ ಸೌಭಾಗ್ಯ ಭಕ್ತರಿಗೆ ಲಭಿಸಿತ್ತು. ಮಹಾ ತಪಸ್ವಿಗಳಾದ ನಡೆದಾಡುವ ಗ್ರಂಥಾಲಯ ಎಂದೇ ಖ್ಯಾತಿ ಪಡೆದಿರುವ ಶ್ರೀ ಸತ್ಯಾತ್ಮತೀರ್ಥರು ರಾಮದೇವರ ಪೂಜೆ ನೆರವೇರಿಸಿದರು. ಸ್ವರ್ಗವೇ ಧರೆಗಿಳಿದು ಬಂದ ಅನುಭವವಾಗಿತ್ತು. ದೇವಲೋಕದಲ್ಲಿ ರಾಮದೇವರ ಪೂಜೆ ನಡೆಯುತ್ತಿದೆ ಎಂದು ಭಾಸವಾಗಿತ್ತು. ಇಂದ್ರನು ನೆಲೆಸಿದ ತಾಣದಲ್ಲಿ ರಾಮದೇವರ ಪೂಜೆ ನೋಡುವುದೇ ಒಂದು ಭಾಗ್ಯ. ಯಾವ ಜನ್ಮದ ಪುಣ್ಯದ ಫಲವೋ ಭಕ್ತರಿಗೆ ಇಂಥ ಅವಕಾಶ ಸಿಕ್ಕಿತ್ತು. ಇಂದ್ರನ ವೈಭವ ನೋಡಲು ವರುಣನೆ ಧರೆಗಿಳಿದು ಬಂದಂತೆ ತುಂತುರು ಮಳೆ ಹನಿ ಸ್ವರ್ಗದಿಂದ ಗಂಗೆ ಧರೆಗಿಳಿದು ಸಿಂಚನ ಗೈದಳು ಎಂಬಂತೆ ಭಾಸಗವಂತಿತ್ತು.

ಕಾಗಿಣೆಯಲ್ಲಿಮಿಂದೆದ್ದ ಭಕ್ತರು

ದೂರದ ಊರುಗಳಿಂದ ಆಗಮಿಸಿದ್ದ ಅಪಾರ ಭಕ್ತರು ಪವಿತ್ರ ಕಾಗಿಣಾನದಿಯಲ್ಲಿ ಸ್ನಾನಮಾಡಿ ಜಯತೀರ್ಥರ ವೃಂದಾವನಕ್ಕೆ ಭಕ್ತಿ ಪೂರ್ವಕ ಪ್ರದಕ್ಷಿಣೆ ಸೇವೆಗೈದರು. ಬುಧವಾರ ರಾತ್ರಿ ಮಳಖೇಡಕ್ಕೆ ಆಗಮಿಸಿ ವಾಸ್ತವ್ಯ ಮಾಡಿದ್ದ ಭಕ್ತರು ಗುರುವಾರ ನಸುಕಿನ ಜಾವದಿಂದಲೇ ಕಾಗಿಣಾ ನದಿಯಲಿ ಸ್ನಾನಮಾಡಿದರು. ಸರ್ವತೀರ್ಥಗಳಲ್ಲಿ ಸ್ನಾನ ಮಾಡಿದ ಪುಣ್ಯ ಕಾಗಿಣಾ ನದಿಯಲ್ಲಿ ಮಾಡಿದರೆ ಲಭಿಸುತ್ತದೆ ಎಂಬ ನಂಬಿಕೆ ಭಕ್ತರದ್ದಾಗಿದೆ.

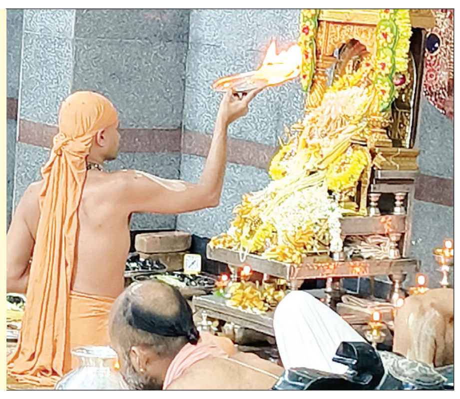

ಸರಕಾರಿ ಜಮೀನು ಸಂರಕ್ಷಣೆಗೆ ಲ್ಯಾಂಡ್ ಬೀಟ್ ತಂತ್ರಾಂಶ

ಕಲಬುರಗಿ: ಸರಕಾರಿ ಜಮೀನು ಒತ್ತುವರಿ, ಅತಿಕ್ರಮಣ, ಭೂಗಳ್ಳರಿಂದ ಸಂರಕ್ಷಿಸಲು ಕಂದಾಯ ಇಲಾಖೆಯು ''ಲ್ಯಾಂಡ್ ಬೀಟ್'' ಎಂಬ ಹೊಸ ತಂತ್ರಾಂಶ ಅಭಿವೃದ್ಧಿಪಡಿಸಿದೆ ಎಂದು ಜಿಲ್ಲಾಧಿಕಾರಿ ಬಿ.ಫೌಜಿಯಾ ತರನ್ನುಮ್ ತಿಳಿಸಿದರು.

ಇಲ್ಲಿನ ಜಿಲ್ಲಾಧಿಕಾರಿಗಳ ಕಚೇರಿ ಸಭಾಂಗಣದಲ್ಲಿ ಪತ್ರಿಕಾಗೋಷ್ಠಿ ಉದ್ದೇಶಿಸಿ ಮಾತನಾಡಿದ ಅವರು, ರಾಜ್ಯದಾದ್ಯಂತ ಕಂದಾಯ ಇಲಾಖೆಯಡಿ ಬರುವ ಗೈರಾಣ, ಗೋಮಾಳ ಸೇರಿದಂತೆ 1.4 ಮಿಲಿಯನ್ ಸರಕಾರಿ ಆಸ್ತಿಗಳ ಭೌಗೋಳಿಕ ಗಡಿ ಮತ್ತು ಸರ್ವೇ ನಂಬರ್ ಒಳಗೊಂಡ ಮಾಹಿತಿಯ ಡಿಜಿಟಲ್ ದಾಖಲೆಗಳನ್ನು ಈ ತಂತ್ರಾಂಶ ಹೊಂದಲಿದೆ ಎಂದರು.

ಕಲಬುರಗಿ ಜಿಲ್ಲೆಯಲ್ಲಿ 31,972 ಸರಕಾರಿ ಆಸ್ತಿಗಳಿದ್ದು, ಇದರಲ್ಲಿ ಗ್ರಾಮ ಆಡಳಿತಾಧಿಕಾರಿಗಳು ಈಗಾಗಲೆ ಕ್ಷೇತ್ರ ತಪಾಸಣೆ ಮಾಡಿ 29,954 ಸರಕಾರಿ ಭೂಮಿ ಗುರುತಿಸಿದ್ದಾರೆ. ಜಿಲ್ಲೆಯಲ್ಲಿ ಶೇ.93.69 ರಷ್ಟು ಪ್ರಗತಿ ಸಾಧಿಸಿದೆ. ಇದರಿಂದ ಸರಕಾರಿ ಜಮೀನು ಸಂರಕ್ಷಣೆ ಜತೆಗೆ ಸರಕಾರಿ ಯೋಜನೆಗಳಡಿ ಕಟ್ಟಡಗಳ ನಿರ್ಮಾಣ, ಕೈಗಾರಿಕೆ ಸ್ಥಾಪನೆ ಸಂದರ್ಭದಲ್ಲಿ ಸರಕಾರಿ ಜಮೀನು ಲಭ್ಯತೆಯ ಮಾಹಿತಿ ಅಂಗೈಯಲ್ಲಿ ದೊರೆಯಲಿದೆ ಎಂದರು.

ಲ್ಯಾಂಡ್ ಬೀಟ್ ಕಾರ್ಯಕ್ರಮದ ಮೂಲಕ ಚಿತ್ತಾಪುರ ತಾಲೂಕಿನಲ್ಲಿ 4,874, ಕಮಲಾಪುರ 2,759, ಚಿಂಚೋಳಿ 3,290, ಕಲಬುರಗಿ 2,840, ಶಹಾಬಾದ 1,074, ಕಾಳಗಿ 3,351, ಸೇಡಂ 2,8 01, ಆಳಂದ 3,150, ಅಫಜಲಪೂರ 3,640, ಜೇವರ್ಗಿ 3,075 ಹಾಗೂ ಯಡ್ರಾಮಿ ತಾಲೂಕಿನ 1,118 ಸರಕಾರಿ ಜಮೀನುಗಳಿಗೆ ವಿಎ ಭೇಟಿ ನೀಡಿದ್ದಾರೆ ಎಂದು ಡಿಸಿ ಅಂಕಿ ಸಂಖ್ಯೆ ವಿವರಿಸಿದರು.

ಕೇವಲ ಒಮ್ಮೆ ಜಮೀನಿಗೆ ಭೇಟಿ ನೀಡಿ ಮಾಹಿತಿ ಅಪ್ಲೋಡ್ ಮಾಡುವುದಿಲ್ಲ. ಬದಲಾಗಿ 3 ತಿಂಗಳಿಗೊಮ್ಮೆ ಗ್ರಾಮ ಆಡಳಿತಾಧಿಕಾರಿಗಳು ಜಮೀನಿಗೆ ಭೇಟಿ ನೀಡಿ ಜಮೀನಿನ ಗಡಿ ಸುತ್ತ ಟ್ರಾನ್ಸಿಟ್ ವಾಕ್ ಮೂಲಕ ಜಿಪಿಎಸ್ ಆಧಾರಿತ ಜಮೀನಿನ ಚಿತ್ರ ಸೆರೆ ಹಿಡಿದು ತಂತ್ರಾಂಶದಲ್ಲಿ ಮಾಹಿತಿ ದಾಖಲು ಮಾಡಲಿದ್ದಾರೆ. ಇದರಿಂದ ಅತಿಕ್ರಮಣ, ಒತ್ತುವರಿ ಅಂಶ ಮಾಹಿತಿ ದೊರೆಯಲಿದ್ದು, ಕೂಡಲೆ ಕ್ರಮ ಕೈಗೊಳ್ಳಲು ಸಹ ಇದು ಅನುಕೂಲವಾಗಲಿದೆ ಎಂದು ಡಿ.ಸಿ. ಲ್ಯಾಂಡ್ ಬೀಟ್ ಕುರಿತು ಮಾಹಿತಿ ನೀಡಿದರು.

ಆಗಸ್ಟ್ 1 ರಿಂದ ಡಿಜಿಟಲ್ ದಾಖಲೀಕರಣ ಕಾರ್ಯ

ಚಿಂಚೋಳಿಯಲ್ಲಿ ಕಂದಾಯ ಇಲಾಖೆಯ ಅಭಿಲೇಖಾಲಯದಲ್ಲಿರುವ ದಾಖಲೆಗಳನ್ನು ಸ್ಕ್ಯಾನ್ ಮಾಡಿ ಡಿಜಿಟಲ್ ದಾಖಲೀಕರಣ ಮಾಡುವ ಪ್ರಕ್ರಿಯೆ ಶೇ.99ರಷ್ಟು ಮುಗಿದಿದೆ. 15 ಲಕ್ಷ ಹಾಳೆಗಳನ್ನು ಸ್ಕ್ಯಾನ್ ಮಾಡಿಸಿ ಸಂಗ್ರಹಿಸಿಡಲಾಗಿದೆ. ಮುಂದುವರೆದು ಜಿಲ್ಲೆಯ ಇತರೆ ತಾಲೂಕಿನಲ್ಲಿಯೂ ಸಹ ಡಿಜಿಟಲ್ ದಾಖಲೀಕರಣ ಕಾರ್ಯಕ್ಕೆ ಆಗಸ್ಟ್ 1 ರಂದು ಚಾಲನೆ ನೀಡಲು ಚಿಂತನೆ ನಡೆಸಲಾಗಿದೆ ಎಂದರು. ಪತ್ರಿಕಾಗೋಷ್ಠಿಯಲ್ಲಿ ಅಪರ ಜಿಲ್ಲಾಧಿಕಾರಿ ರಾಯಪ್ಪ ಹುಣಸಗಿ ಇದ್ದರು.

ಸಂಸ್ಕಾರವಿದ್ದರೆ ದುಶ್ಚಟದಿಂದ ದೂರ ಇರಬಹುದು: ಗಣಪತಿ

ಬಿ.ಸಿ ಟ್ರಸ್ಟ್ (ರಿ) ಕಮಲಾಪುರ ತಾಲೂಕು ವತಿಯಿಂದ ಶಾಲಾ ಮಕ್ಕಳಿಗೆ ಪೋಷಕರಿಗೆ ಸ್ವಾಸ್ಥ್ಯ ಸಂಕಲ್ಪ ಕಾರ್ಯಕ್ರಮ ಉದ್ಘಾಟಿಸಿ ಗಣಪತಿ ಮಾಳಂಜಿ ಮಾತನಾಡಿದರು

ಕಲಬುರಗಿ: ಮಕ್ಕಳಿಗೆ ಸಂಸ್ಕಾರ ಕಲಿಸಿದರೆ ದುಶ್ಚಟದಿಂದ ದೂರ ಇರಲು ಸಾಧ್ಯ ಎಂದು ಗ್ರಾಮಾಭಿವೃದ್ಧಿ ಯೋಜನೆ ಬಿ.ಸಿ ಟ್ರಸ್ಟ್ (ರಿ) ಜಿಲ್ಲಾ ನಿರ್ದೇಶಕ ಗಣಪತಿ ಮಾಳಂಜಿ ಅಭಿಪ್ರಾಯ ಪಟ್ಟರು. ಗುರುವಾರ ನಗರದ ಹೊರವಲಯದ ಉಪಂಳಾವ ಗ್ರಾಮದ ಶ್ರೀರಾಮ ಕನ್ನಡ ಕಾನ್ವೆಂಟ್ ಶಾಲೆಯಲ್ಲಿ ಶ್ರೀ ಕ್ಷೇತ್ರ ಧರ್ಮಸ್ಥಳ ಗ್ರಾಮಾಭಿವೃದ್ಧಿ ಯೋಜನೆ ಬಿ.ಸಿ ಟ್ರಸ್ಟ್ (ರಿ) ಕಮಲಾಪುರ ತಾಲೂಕು ವತಿಯಿಂದ ಶಾಲಾ ಮಕ್ಕಳಿಗೆ ಪೋಷಕರಿಗೆ ಸ್ವಾಸ್ಥ್ಯ ಸಂಕಲ್ಪ ಕಾರ್ಯಕ್ರಮ ಉದ್ಘಾಟಿಸಿ ಮಾತನಾಡಿದರು. ಆಧುನಿಕ ಯುಗದಲ್ಲಿ ನಮ್ಮ ಕೆಲಸದ ಒತ್ತಡದಲ್ಲಿ ಮಕ್ಕಳಿಗೆ ನಾವುಗಳು ನೀಡಬೇಕಾದ ಸಂಸ್ಕಾರವನ್ನು ನೀಡುತ್ತಿಲ್ಲ ಪೋಷಕರಾದ ನಾವುಗಳು ನಮ್ಮ ಮಕ್ಕಳ ಶಿಕ್ಷಣದ ಒಟ್ಟಿಗೆ ಅವರ ನಡುವಳಿಕೆಗಳ ಮೇಲೆ ನಿಗಾ ಇಡಬೇಕು ಅವರ ದೈನಂದಿನ ಚಟುವಟಿಕೆಗಳ ಕುರಿತು ಅವಲೋಕನ ಮಾಡುವುದರ ಒಟ್ಟಿಗೆ ಅವರನ್ನು ದುಶ್ಚಟಗಳಿಂದ ದೂರ ಉಳಿಯುವಂತೆ ನೋಡಿಕೊಂಡರೆ ಸಮಾಜದಲ್ಲಿ ಒಬ್ಬ ಉತ್ತಮ ಪ್ರಜೆಯಾಗಲು ಸಾಧ್ಯ ಎಂದು ಸಲಹೆ ನೀಡಿದರು. ಕಮಲಾಪುರ ತಾಲೂಕಿನ ಕ್ಷೇತ್ರ ಯೋಜನಾಧಿಕಾರಿ ಕಲ್ಲನಗೌಡ.ಎಸ್ ಕಾರ್ಯಕ್ರಮದ ಕುರಿತು ಮಾತನಾಡಿದರು.

ಈ ಸಂದರ್ಭದಲ್ಲಿ ಶಾಲೆಯ ಕಾರ್ಯದರ್ಶಿ ಓಂದೇವಿ ಬಿರಾದರ, ಮುಖ್ಯ ಶಿಕ್ಷಕಿ ಕೋಮಲ್ ಜ್ಞಾನದೀಪ, ಶಿಕ್ಷಕರಾದ ಜ್ಯೋತಿ ಪಾಟೀಲ, ಗೌರಿಶ ಹಾಗೂ ವಲಯದ ಮೇಲ್ವಚರಕರಾದ ಚಂದ್ರಶೇಖರ, ಶಾಲೆಯ ಶಿಕ್ಷಕರು, ವಿದ್ಯಾರ್ಥಿಗಳು, ಪೋಷಕರು ಭಾಗವಹಿಸಿದರು. ಜ್ಯೋತಿ ಪಾಟೀಲ ಕಾರ್ಯಕ್ರಮ ನಿರೂಪಿಸಿ, ಸ್ವಾಗತಿಸಿದರು ಚಂದ್ರಶೇಖರ ವಂದಿಸಿದರು.

ಕಲಬುರಗಿಯಲ್ಲಿ ನಾಟಕ ಥಿಯೇಟರ್ ನಿರ್ಮಾಣ ಅಗತ್ಯ

ರಂಗ ಸುವರ್ಣ ಪ್ರಶಸ್ತಿ ಪ್ರದಾನ ಕಾರ್ಯಕ್ರಮ ಮಂಜುನಾಥ ಜೇವರ್ಗಿ ಹೇಳಿಕೆ

ಕಲಬುರಗಿ: ರಂಗ ಮಾಧ್ಯಮ ಹವ್ಯಾಸಿ ನಾಟಕ ಸಂಸ್ಥೆಯು ರಂಗಭೂಮಿಯ ಬೆಳವಣಿಗೆಗೆ ಕಳೆದ 50 ವರ್ಷಗಳಲ್ಲಿ ಅನುಪಮ ಕೊಡುಗೆ ನೀಡಿದ್ದು ಆದರೆ ಕಲ್ಬುರ್ಗಿಯಲ್ಲಿ ರಂಗಭೂಮಿ ಕಲಾವಿದರಿಗೆ ನಾಟಕ ಪ್ರದರ್ಶನಕ್ಕೆ ಪ್ರತ್ಯೇಕ ನಾಟಕ ಥಿಯೇಟರ್ ನ ಕೊರತೆಯಿದ್ದು ಸರಕಾರ ಈ ಸಮಸ್ಯೆ ನಿವಾರಣೆಗೆ ಕೂಡಲೇ ಸ್ಪಂದಿಸಬೇಕಾಗಿದೆ ಎಂದು ಕಲ್ಯಾಣ ಕರ್ನಾಟಕ ವಾಣಿಜ್ಯ ಮತ್ತು ಕೈಗಾರಿಕಾ ಸಂಸ್ಥೆಯ ಕಾರ್ಯದರ್ಶಿ, ಮಂಜುನಾಥ ಜೇವರ್ಗಿ ಹೇಳಿದರು.

ರಂಗಮಾಧ್ಯಮ ಹವ್ಯಾಸೀ ನಾಟಕ ಸಂಸ್ಥೆ ಹಾಗೂ ಜಿಲ್ಲಾ ಕನ್ನಡ ಸಾಹಿತ್ಯ ಪರಿಷತ್ತಿನ ಸಂಯುಕ್ತ ಆಶಯದಲ್ಲಿ ಇಲ್ಲಿನ ಕನ್ನಡ ಭವನದಲ್ಲಿ ನಡೆದ ರಂಗಮಾಧ್ಯಮ ಸುವರ್ಣ ಮಹೋತ್ಸವ ಆಚರಣೆ ಹಾಗೂ ರಂಗ ಸುವರ್ಣ ಪ್ರಶಸ್ತಿ ಪ್ರದಾನ ಕಾರ್ಯಕ್ರಮವನ್ನು ಉದ್ಘಾಟಿಸಿ ಮಾತನಾಡಿದರು. ಗಿರಡ್ಡಿ ಗೋವಿಂದರಾಜ್, ಚಂದ್ರಕಾಂತ ಕುಸುನೂರು, ಶ್ರೀಧರರಾವ್, ಪ್ರೊ . ಹೇಮಂತ ಕೊಲ್ಲಾಪುರೆ ಮುಂತಾದ ಮಹಾನ್ ವ್ಯಕ್ತಿಗಳು ಕಟ್ಟಿದ ರಂಗ ಮಾಧ್ಯಮ ಸಂಸ್ಥೆಯು ರಂಗಭೂಮಿ ಕ್ಷೇತ್ರವನ್ನು ಬೆಳೆಸಲು ಸಾಕಷ್ಟು ಕೊಡುಗೆ ನೀಡಿದೆ. ಅನೇಕ ಕಲಾವಿದರನ್ನು ಹುಟ್ಟು ಹಾಕಿ ಸದಭಿರುಚಿಯ ನಾಟಕಗಳನ್ನು ಪ್ರದರ್ಶಿಸಿ ಜನಾನುರಾಗಿಯಾಗಿದೆ. ಆದರೆ ಕಲಬುರ್ಗಿಯಲ್ಲಿ ರಂಗಭೂಮಿ ಕಲಾವಿದರಿಗೆ ನಾಟಕ ಪ್ರದರ್ಶನಕ್ಕೆ ಥಿಯೇಟರ್ ನ ಕೊರತೆಯಿದ್ದು ಸರಕಾರವು ಸಮಸ್ಯೆ ನಿವಾರಣೆಗೆ ಶ್ರಮಿಸಬೇಕು ಇದಕ್ಕಾಗಿ ಚೇಂಬರ್ ಆಫ್ ಕಾಮರ್ಸ್ ಮತ್ತು ರಂಗಮಾಧ್ಯಮ ಸಂಸ್ಥೆಯು ಸರಕಾರಕ್ಕೆ ಒತ್ತಡ ಹಾಕಿ ಜಂಟಿಯಾಗಿ ಪ್ರಯತ್ನ ಮಾಡಲಿದೆ ಎಂದರು.

ರಂಗಮಾಧ್ಯಮ ಸಂಸ್ಥೆಯ ಮುಖ್ಯಸ್ಥರಾದ ಪ್ರಭಾಕರ ಸಾತಖೇಡ್ ಮಾತನಾಡಿ, ಕಳೆದ 50 ವರ್ಷಗಳಲ್ಲಿ ರಂಗಭೂಮಿಯಲ್ಲಿ ಸಂಸ್ಥೆ ವಿಶೇಷ ಸಾಧನೆ ಮಾಡಿದ್ದು ಪ್ರೇಕ್ಷಕರಿಂದ ಹತ್ತು ರುಪಾಯಿ ಸಂಗ್ರಹಿಸಿ ವರ್ಷಕ್ಕೆ ಮೂರು ನಾಟಕಗಳನ್ನು ಪ್ರದರ್ಶನ ಮಾಡಿದ ಹೆಗ್ಗಳಿಕೆಯ ಸಂಸ್ಥೆಯಾಗಿದೆ.

ರಂಗ ಮಾಧ್ಯಮದ ಸುವರ್ಣ ಮಹೋತ್ಸವದ ಸಂದರ್ಭದಲ್ಲಿ ಖ್ಯಾತ ಚಿತ್ರ ಕಲಾವಿದರಾದ ಪ್ರೊ. ವಿ.ಜಿ ಅಂದಾನಿ, ಹಿರಿಯ ರಂಗ ಕಲಾವಿದರಾದ ಐ. ಎಸ್ ನವಲಿ, ಆಕಾಶವಾಣಿಯ ನಿವೃತ್ತ ಹಿರಿಯ ಕಾರ್ಯಕ್ರಮ ನಿರ್ವಹಣಾಧಿಕಾರಿ ಡಾ. ಸದಾನಂದ ಪೆರ್ಲ, ಪತ್ರಕರ್ತ ಹಾಗೂ ಸಾಹಿತಿ ಸಂಗಮನಾಥ ರೇವತಗಾಂವ ಹಾಗೂ ಹೈದರಾಬಾದಿನ ರಂಗ ಕಲಾವಿದೆ ಸಂಗೀತ ಮಾನ್ವಿಕರ್ ಅವರಿಗೆ ರಂಗ ಸುವರ್ಣ ಪ್ರಶಸ್ತಿ ನೀಡಿ ಗೌರವಿಸಲಾಯಿತು.

ಹಿರಿಯ ಸಾಹಿತಿ ಡಾ. ಸ್ವಾಮಿರಾವ್ ಕುಲಕರ್ಣಿ ಅಧ್ಯಕ್ಷತೆ ವಹಿಸಿದ್ದರು. ಸಂಚಾಲಕರಾದ ನಾರಾಯಣ ಕುಲಕರ್ಣಿ ಸ್ವಾಗತಿಸಿ ಪ್ರಾಸ್ತಾವಿಕ ಮಾತುಗಳನ್ನಾಡಿದರು. ಕನ್ನಡ ಸಾಹಿತ್ಯ ಪರಿಷತ್ತಿನ ಅಧ್ಯಕ್ಷರಾದ ವಿಜಯಕುಮಾರ್ ತೇಗಲತಿಪ್ಪಿ, ಸಂಘಟಕರಾದ ಕೆ.ಪಿ ಗಿರಿಧರ್ ಇದ್ದರು.

ರಂಗ ಮಾಧ್ಯಮದ ಸುವರ್ಣ ಮಹೋತ್ಸವದ ಸಂದರ್ಭದಲ್ಲಿ ಖ್ಯಾತ ಚಿತ್ರ ಕಲಾವಿದರಾದ ಪ ರಂಗ ಸುವರ್ಣ ಪ್ರಶಸ್ತಿ ನೀಡಿ ಗೌರವಿಸಲಾಯಿತು.

ಸೂಕ್ತ ಪ್ರಾತಿನಿಧ್ಯ ಸಿಗುತ್ತಿಲ್ಲ

ಕಲ್ಯಾಣ ಕರ್ನಾಟಕದಲ್ಲಿ ರಂಗಭೂಮಿಯನ್ನು ಬೆಳೆಸಿದ ರಂಗ ಮಾಧ್ಯಮ ಸಂಸ್ಥೆಯು ಸಾಂಸ್ಕೃತಿಕ ರಂಗದ ಬೆಳವಣಿಗೆಗೆ ವಿಶೇಷ ಕೊಡುಗೆ ನೀಡಿದೆ ಈ ಭಾಗ ಪ್ರತಿಭಾವಂತ ಕಲಾವಿದರನ್ನು ಹೊಂದಿದರು ಅವಕಾಶಗಳ ಕೊರತೆಯಿಂದ ಸೂಕ್ತ ಪ್ರಾತಿನಿಧ್ಯ ಸಿಗುತ್ತಾ ಇಲ್ಲ ರಂಗಮಾಧ್ಯಮದ ಕಲಾವಿದರು ಆಕಾಶವಾಣಿ ದೂರದರ್ಶನ ಸಿನಿಮಾದಲ್ಲಿ ಹೆಸರು ಮಾಡಿರುವುದು ಹೆಮ್ಮೆಯ ಸಂಗತಿ ಪ್ರಶಸ್ತಿ ಪುರಸ್ಕೃತರ ಪರವಾಗಿ ಡಾ. ಸದಾನಂದ ಪೆರ್ಲ ಹೇಳಿದರು.

ಎನ್‌ಎಸ್‌ಎಸ್ ವಿದ್ಯಾರ್ಥಿಗಳ ಸಸಿ ನೆಡುವ ಕಾರ್ಯ

ಕಲಬುರಗಿ: ನೂತನ ವಿದ್ಯಾಲಯ ಸಂಸ್ಥೆ, ನೂತನ ವಿದ್ಯಾಲಯ ವಿಶ್ವಸ್ಥ ಮಂಡಳಿ ಕಲಬುರಗಿ ಹಾಗೂ ನೂತನ ವಿದ್ಯಾಲಯ ಪದವಿ ಮಹಾವಿದ್ಯಾಲಯದ ಎನ್‌ಎಸ್‌ಎಸ್ ಘಟಕ ಇವುಗಳ ಸಂಯುಕ್ತ ಆಶ್ರಯದಲ್ಲಿ ನೂತನ ವಿದ್ಯಾಲಯದ ಆಟದ ಮೈದಾನದಲ್ಲಿ ನಮ್ಮ ನೆಲ, ನಮ್ಮ ಜಲ ಎಂಬ ಧ್ಯೇಯ ವಾಕ್ಯದ ಮುಖಾಂತರ ನಮ್ಮ ಕಲಬುರಗಿ ಹಸಿರು ಕಲಬುರಗಿ ಮಾಡುವ ನಿಟ್ಟಿನಲ್ಲಿ ಸಸಿ ನೆಡುವ ಕಾರ್ಯಕ್ರಮವನ್ನು ಆಯೋಜಿಸಲಾಯಿತು. ಈ ಸಂದರ್ಭದಲ್ಲಿ ನೂತನ ವಿದ್ಯಾಲಯ ಸಂಸ್ಥೆಯ ವಿಶ್ವಸ್ಥ ಮಂಡಳಿಯ ಕಾರ್ಯದರ್ಶಿ ರವೀಂದ್ರ ಟೆಂಗಳಿ ಅವರು ಸಸಿ ನೆಡುವ ಮುಖಾಂತರ ಚಾಲನೆ ನೀಡಿದರು. ಈ ವೇಳೆ ಹಣಮಂತರಾವ ಖಾನಿಹಾಳ, ಪಾಂಡುರಂಗ ರಾವ್ ದೇಶಮುಖ್, ಡಾ. ಕಿಶೋರ್ ದೇವಳಗಾಂವ್ಕರ್, ಎನ್.ಎಸ್.ಎಸ್ ಅಧಿಕಾರಿಗಳಾದ ಡಾ. ದಯಾನಂದ ಶಾಸ್ತ್ರೀ ಹಾಗೂ ಮಹಾವಿದ್ಯಾಲಯದ 60 ಎನ್.ಎಸ್.ಎಸ್. ಸ್ವಯಂ ಸೇವಕರು ಉಪಸ್ಥಿತರಿದ್ದು 200 ಸಸಿಗಳನ್ನು ನೂತನ ವಿದ್ಯಾಲಯದ ಆಟದ ಮೈದಾನದಲ್ಲಿ ನೆಡುವ ಮುಖಾಂತರ ತುಂತುರು ಮಳೆಯಲ್ಲಿ ಶ್ರಮವಹಿಸಿದರು.

ಗುರಿ ತಲುಪಲು ಕಠಿಣ ಪರಿಶ್ರಮ ಅಗತ್ಯ

ಕಲಬುರಗಿ: ನಗರದ ರಮಾಬಾಯಿ ಜಹಾಗೀರದಾರ (ಆರ್.ಜೆ) ಸ್ವತಂತ್ರ ಪದವಿ ಪೂರ್ವ ವಿಜ್ಞಾನ ಕಾಲೇಜಿನ ವತಿಯಿಂದ ಪ್ರಥಮ ಪಿಯು ವಿದ್ಯಾರ್ಥಿಗಳಿಗೆ ''ಪರಿಚಯ'' ಎಂಬ ಸ್ವಾಗತ ಸಮಾರಂಭವನ್ನು ಡಾ. ಎಸ್. ಎಮ್ ಪಂಡಿತ ರಂಗಮಂದಿರದಲ್ಲಿ ನಡೆಸಲಾಯಿತು.

ಮುಖ್ಯ ಅತಿಥಿಗಳಾಗಿ ನಿವೃತ್ತ ಪ್ರಾಂಶುಪಾಲರಾದ ಪ್ರೋ. ನರೇಂದ್ರ ಬಡಶೇಷಿ, ಸಂಸ್ಥೆಯ ಅಧ್ಯಕ್ಷರಾದ ಖ್ಯಾತ ವೈದ್ಯ ಡಾ. ಕೆ.ವಿಜಯ ಮೋಹನ್, ಕಾರ್ಯದರ್ಶಿಗಳಾದ ಕೆ.ಎನ್ ಕುಲಕರ್ಣಿ, ನಿರ್ದೇಶಕರು ಮತ್ತು ಪ್ರಾಚಾರ್ಯ ಡಾ. ಭುರ್ಲಿ ಪ್ರಹ್ಲಾದ ಹಾಗೂ ಜ್ಯೋತಿ. ಪಿ. ಭುರ್ಲಿ ಅವರು ಜ್ಯೋತಿ ಬೆಳಗಿಸುವುದರ ಮುಖಾಂತರ ಕಾರ್ಯಕ್ರಮಕ್ಕೆ ಚಾಲನೆ ನೀಡಿದರು.

ಪ್ರೋ. ನರೇಂದ್ರ ಬಡಶೇಷಿ ಮಾತನಾಡಿ ವಿದ್ಯಾರ್ಥಿಗಳು ಗುರಿ ತಲುಪಬೇಕಾದರೆ ಕಠಿಣ ಪರಿಶ್ರಮ ಅಗತ್ಯ, ವಿದ್ಯಾರ್ಥಿಗಳು ಸಾಧನೆಯ ಶಿಖರ ತಲುಪಬೇಕಾದರೆ ಕಠಿಣ ಪರಿಶ್ರಮ ಅಗತ್ಯವಾಗಿದೆ. ಪಾಲಕರು ತುಂಬಾ ಕಷ್ಟಪಟ್ಟು ಮಕ್ಕಳನ್ನು ಓದಿಸುತ್ತಾರೆ. ಮಕ್ಕಳು ಪಾಲಕರ ಕಷ್ಟವನ್ನು ಅರಿತು ಚನ್ನಾಗಿ ಅಭಾಸ ಮಾಡಿದಾಗ ಪಾಲಕರ ಶ್ರಮಕ್ಕೆ ತಕ್ಕ ಪ್ರತಿಫಲ ಸಿಕ್ಕಂತಾಗುತದೆ. ಎಂದರು.

ಡಾ. ಕೆ. ವಿಜಯ ಮೋಹನ್ ಅವರು ಹಿರಿಯರ ಸಲಹೆ ಪಡೆದು ಕಾರ್ಯನ್ಮುಖರಾಗಿರಿ. ಡಾ.ಭುರ್ಲಿ ಅವರು ಶ್ರಮ ಜೀವಿಗಳು ಪ್ರತಿಭಾವಂತರು ಸಮಯಪ್ರಜ್ಞೆಗೆ ಉದಾಹರಣೆಯಾಗಿದ್ದಾರೆ ಎಂದರು.

ಈ ಸಂದರ್ಭದಲ್ಲಿ ಉಪನ್ಯಾಸಕರಾದ ವೈಷಾಲಿ ದೇಶಪಾಂಡೆ, ಟಿ. ನವೀನಕುಮಾರ್, ಪ್ರಕಾಶ ಕಾಂತೀಕರ, ಡಿ. ಕೊಂಡಲರಾವ್, ಪ್ರಕಾಶ ಚವ್ಹಾಇಣ, ದಿವ್ಯಾ ಪಟವಾರಿ, ಶಾಂತೇಶ ಹುಂಡೇಕಾರ ಮುಂತಾದವರು ಇದ್ದರು. ಕಾಲೇಜಿನಲ್ಲಿ ಅಭ್ಯಾಸ ಮಾಡಿ ನೀಟ್, ಜೆ.ಇ.ಇ ಮತ್ತು ಕೆ.ಸಿ.ಇ.ಟಿ ಪರೀಕ್ಷೆಯಲ್ಲಿ ಸಾಧನೆ ಮಾಡಿದ ವಿದ್ಯಾರ್ಥಿಗಳನ್ನು ಸತ್ಕರಿಸಲಾಯಿತು.

ಜಿಲ್ಲೆಗೆ ರೇಲ್ವೆ ವಿಭಾಗ ಸ್ಥಾಪನೆಗೆ ಸಂಸದ ಒತ್ತಾಯ

ಕಲಬುರಗಿ: ಜಿಲ್ಲೆಗೆ ರೇಲ್ವೆ ವಿಭಾಗ ಸ್ಥಾಪಿಸುವಂತೆ ಒತ್ತಾಯಿಸಿ ಸಂಸದ ರಾಧಾಕೃಷ್ಣ ದೊಡ್ಡಮನಿ ಸಂಸತ್ತಿನಲ್ಲಿ ಪ್ರಶ್ನಿಸಿ ಸರಕಾರದ ಗಮನ ಸೆಳೆದರು. ಸಂಸತ್ತಿನ ಪ್ರಶ್ನೋತ್ತರ ವೇಳೆಯಲ್ಲಿ ಸ್ಪೀಕರ್

ಮೂಲಕ ರೇಲ್ವೆ ಸಚಿವರಿಗೆ ಪ್ರಶ್ನೆ ಕೇಳಿದ ರಾಧಾಕೃಷ್ಣ ದೊಡ್ಡಮನಿ ಅವರು, ಆರ್ಟಿಕಲ್ 371(ಜೆ) ಅಡಿಯಲ್ಲಿ ವಿಶೇಷ ಸ್ಥಾನಮಾದ ಸೌಲಭ್ಯ ಪಡೆದಿರುವ ಕಲ್ಯಾಣ ಕರ್ನಾಣಟಕ ಪ್ರಮುಖ ನಗರ ಕಲಬುರಗಿ ಜಿಲ್ಲೆಯ ಆರ್ಥಿಕ ಪ್ರಗತಿಗಾಗಿ ಪ್ರತ್ಯೇಕ ರೇಲ್ವೆ ವಿಭಾಗ ಸ್ಥಾಪನೆಯಾಗಬೇಕೆಂದು ಮನಗಂಡ ಸರಕಾರ ಬಗ್ಗೆ 2014-15ರಲ್ಲಿಯೇ ಯೋಜನೆಯನ್ನು ಮಂಜೂರು ಮಾಡಿತ್ತು. ಸುಮಾರು ಹತ್ತು ವರ್ಷಗಳಿಂದ ಈ ಭಾಗದ ಜನರು ರೇಲ್ವೆ ವಿಭಾಗ ಸ್ಥಾಪನೆಗಾಗಿ ಕಾಯುತ್ತಿದ್ದಾರೆ. ರೇಲ್ವೆ ಬಜೆಟ್ ನಲ್ಲಿ ಅನುದಾನ ಘೋಷಣೆ ಯಾದರೂ ಕೂಡಾ ಅನುದಾನ ಬಿಡುಗಡೆಯಾಗಿಲ್ಲ. ಈ ಯೋಜನೆಗೆ ಅಗತ್ಯವಿರುವ ಜಮೀನನ್ನು ಈಗಾಗಲೇ ರಾಜ್ಯ ಸರಕಾರ ಉಚಿತವಾಗಿ ಒದಗಿಸಿದ್ದು ಪ್ರಸ್ತುತ ಜಮೀನು ರೇಲ್ವೆ ಇಲಾಖೆಯ ಸ್ವಾಧೀನದಲ್ಲಿದೆ. ಕಲಬುರಗಿ ಜಿಲ್ಲೆಯ ಆರ್ಥಿಕ ಬೆಳವಣಿಗೆ ಹಾಗೂ ಅಭಿವೃದ್ಧಿಗೆ ಸಹಕಾರಿ ಯಾಗಲಿರುವ ಪ್ರತ್ಯೇಕ ರೇಲ್ವೆ ವಿಭಾಗ ಸ್ಥಾಪನೆಗೆ ವಿಳಂಬವಾಗುತ್ತಿದ್ದು ಈ ಬಗ್ಗೆ ರೇಲ್ವೆ ಸಚಿವರು ಉತ್ತರಿಸಬೇಕು ಎಂದು ಸಂಸದರು ಒತ್ತಾಯಿಸಿದರು.

ತಪ್ಪು ಮಾಡಿದವರನ್ನು ರಕ್ಷಿಸುವುದಿಲ್ಲ: ಸಮದ್

ಚಿಂಚೋಳಿ: ಕೇಂದ್ರ ಕೃಷಿ ಮತ್ತು ರೈತರ ಕಲ್ಯಾಣ ಮಂತ್ರಾಲಯ ಹಾಗೂ ಕೃಷಿ ಸಹಕಾರ ಮತ್ತು ರೈತರ ಕಲ್ಯಾಣ ಇಲಾಖೆಯೊಂದಿಗೆ ಸರ್ವೆ ಮಾಡಿರುವ ಕೇಂದ್ರ ಸರಕಾರದ ಚಿನ್ನೆಯೊಂದಿಗೆ ಮುದ್ರಿತ ಸೊಯಿಲ್ ಹೆಲ್ತ್ ಕಾರ್ಡ್ ಗಳು ಹೆದ್ದಾರಿ ಬದಿಯಲ್ಲಿ ಬಿಸಾಡಿರುವ ವಿಚಾರವಾಗಿ ಯಾರನ್ನು ರಕ್ಷಣೆ ಮಾಡುವುದಿಲ್ಲ ಎಂದು ಕೃಷಿ ಇಲಾಖೆಯ ಜಂಟಿ ನಿರ್ದೇಶಕ ಸಮದ್ ಪಟೇಲ್ ತಿಳಿಸಿದರು.

ರೈತರ ಸೊಯಿಲ್ ಹೇಲ್ತ್ ಕಾರ್ಡ್‌ಗಳು ಕೇಂದ್ರ ಮತ್ತು ರಾಜ್ಯ ಸರಕಾರದ ಯೋಜನೆ ಆಗಿದ್ದು, ಕಾರ್ಡಗಳು ರೈತರಿಗೆ ತಲುಪಿಸಬೇಕಾದ್ದು ರೈತ ಸಂಪರ್ಕ ಕೇಂದ್ರದ ಕೆಲಸವಾಗಿದೆ. ಇಲಾಖೆಯ ನಾಲ್ಕು ಗೊಡೆಗಳ ಮಧ್ಯೆ ಇರಬೇಕಾದ ಕಾರ್ಡ್ ಗಳು ಹೆದ್ದಾರಿಗೆ ಪಕ್ಕದಲ್ಲಿ ಬಿದ್ದಿರುವುದು ಗಮನಕ್ಕೆ ಬಂದ ಕೂಡಲೇ ತನಿಖೆ ಮಾಡಿಸುವಂತೆ ಡಿಡಿಓಗೆ ತಿಳಿಸಲಾಗಿದೆ ಎಂದು ಮಾಹಿತಿ ನೀಡಿದರು. ಬೇಜವಬ್ದಾರಿತನ ತೋರಿದವರ ವಿರುದ್ಧ ಕ್ರಮ ಜರುಗಿಸದೆ ಬಿಡುವ ಪ್ರಶ್ನೆ ಇಲ್ಲ ಎಂದು ರೈತ ಮುಖಂಡ ಶಿವಾನಂದ ಮಾಲಿ ಪಾಟೀಲಗೆ ತಿಳಿಸಿದ್ದಲ್ಲದೆ, ಜಂಟಿ ನಿರ್ದೇಶಕರು ಸ್ಥಳದಲ್ಲೆ ಡಿಡಿಓ ಅವರಿಗೆ ಫೋನ್ ಕರೆ ಮಾಡಿದರು. ಕಳೆದ ಮಾರ್ಚ್ 15ರಂದು ರೈತರ ಹೆಲ್ತ್ ಕಾರ್ಡ್ ಹೆದ್ದಾರಿಯಲ್ಲಿ ಬಿಸಾಡಿದರ ಬಗ್ಗೆ ರೈತರ ಮುಖಂಡ ಶಿವಾನಂದ್ ಪಾಟೀಲ್ ಪ್ರತಿಭಟನೆ ನಡೆಸಿದರು. ಈ ಸಂದರ್ಭದಲ್ಲಿ ಚಿಂಚೋಳಿ ಸಹಾಯಕ ಕೃಷಿ ಅಧಿಕಾರಿ ವೀರಶೆಟ್ಟಿ ರಾಠೋಡ, ಇಓ ಶಂಕರ ಎನ್ ರಾಠೋಡ ಇದ್ದರು.

ಛತ್ರಪತಿ ಶಾಹುಜಿ ಜನ್ಮದಿನಾಚರಣೆ ನಾಳೆ

ಕಲಬುರಗಿ: ಅಂಬೇಡ್ಕರ್ ಸ್ಟುಡೆಂಟ್ ಅಸೋಸಿಯೇಷನ್ (ಎಎಸ್‌ಎ) ಕರ್ನಾಟಕ ಜಿಲ್ಲಾ ಘಟಕ ಕಲಬುರಗಿ ವತಿಯಿಂದ ಜುಲೈ 27.ರಂದು ಶನಿವಾರ ಬೆಳಗ್ಗೆ 11 ಗಂಟೆಗೆ, ನಗರದ ತಿಮ್ಮಾಪೂರ ವೃತ್ತದ ಹತ್ತಿರವಿರುವ ಸುವರ್ಣ ಕನ್ನಡ ಭವನದಲ್ಲಿ, ರಾಜಶ್ರೀ ಛತ್ರಪತಿ ಶಾಹುಜಿ ಮಹಾರಾಜರವರ 151ನೇ ಜನ್ಮದಿನದ ಅಂಗವಾಗಿ ಹಿಂದುಳಿದ ವರ್ಗ(ಒಬಿಸಿ)ಗಳ ಮೀಸಲು ಮುಂದಿರುವ ಸವಾಲುಗಳು ಎಂಬ ವಿಷಯ ಕುರಿತು ವಿಶೇಷ ಉಪನ್ಯಾಸ ಕಾರ್ಯಕ್ರಮವನ್ನು ಏರ್ಪಡಿಸಲಾಗಿದ್ದು.

ಈ ಕಾರ್ಯಕ್ರಮವನ್ನು ಗುಲಬರ್ಗಾ ವಿಶ್ವವಿದ್ಯಾಲಯ ಕಲಬುರಗಿಯ ಕುಲಸಚಿವರಾದ ಪ್ರೊ. ಲಕ್ಷ್ಮಣ ರಾಜನಾಳಕರ್‌ರವರು ಉದ್ಘಾಟಿಸಲಿದ್ದು, ವಿಶೇಷ ಆಹ್ವಾನಿತರಾಗಿ ಶಿವಸುಂದರ ಖ್ಯಾತ ಚಿಂತಕರು, ಬೆಂಗಳೂರು ಹಾಗೂ ಪಿ. ಆರಡಿಮಲ್ಲಯ್ಯ ಕಟ್ಟೆರ ಸಂಶೋಧಕರು, ಶಿವಮೊಗ್ಗ ಭಾಗವಹಿಸಲಿದ್ದಾರೆ. ಅದರಂತೆ ಜಿಲ್ಲೆಯ ವಿವಿಧ ವರ್ಗ/ಸಮುದಾಯಗಳ ಮುಖಂಡರು, ಅಧಿಕಾರಿಗಳು ಕಾರ್ಯಕ್ರಮದ ವೇದಿಕೆಯಲ್ಲಿ ಮುಖ್ಯ ಅತಿಥಿಗಳಾಗಿ ಉಪಸ್ಥಿತರಿರಲಿದ್ದು, ಕಾರ್ಯಕ್ರಮದ ಅಧ್ಯಕ್ಷತೆಯನ್ನು ಚಂದ್ರಶೇಖರ ಏಕಲೂರೆ ರವರು ವಹಿಸುವರು ಎಂದು ಅಂಬೇಡ್ಕರ್ ಸ್ಟುಡೆಂಟ್ ಅಸೋಸಿಯೇಷನ್ (ಎಎಸ್‌ಸಿ) ಕರ್ನಾಟಕ ಜಿಲ್ಲಾ ಘಟಕವು ಪ್ರಕಟಣೆಯಲ್ಲಿ ತಿಳಿಸಿದೆ.

ವೈದ್ಯರ ಮೇಲಿನ ಹಲ್ಲೆ ಪ್ರಕರಣ: ಇಬ್ಬರ ಬಂಧನ

ಸೇಡಂ: ಪಟ್ಟಣದ ಸರಕಾರಿ ಆಸ್ಪತ್ರೆಯಲ್ಲಿ ವೈದ್ಯರ ಮೇಲಿನ ಹಲ್ಲೆಯ ಪ್ರಕರಣಕ್ಕೆ ಸಂಬಂಧಿಸಿದಂತೆ ಇಬ್ಬರು

ಆರೋಪಿಗಳನ್ನು ಗುರುವಾರ ಪೋಲಿಸರು ಬಂಧಿಸಿದ್ದಾರೆ. ಸೇಡಂ ತಾಲೂಕಿನ ಸರಕಾರಿ ಆಸ್ಪತ್ರೆಯಲ್ಲಿ ಚಿಕಿತ್ಸೆ ಸರಿಯಾಗಿ ನೀಡುತ್ತಿಲ್ಲ ಎಂಬ ಕಾರಣಕ್ಕೆ ರೋಗಿಯ ಸಂಬಂಧಿಕರಾದ ಶಿವಕುಮಾರ್ ಹಾಗೂ ಪ್ರವೀಣ್ ಎಂಬಾತರು ಆಸ್ಪತ್ರೆಯ ವೈದ್ಯ ಡಾ.ಗೌತಮ್ ಮೇಲೆ ಹಾಗೂ ಅಲ್ಲಿಯ ಸಿಬ್ಬಂದಿಗಳ ಮೇಲೆ ಹಲ್ಲೆ ನಡೆಸಿದ್ದರು. ಹಲ್ಲೆಯುನ್ನು ಖಂಡಿಸಿ ಆಸ್ಪತ್ರೆಯ ಮುಂಭಾಗದಲ್ಲಿ ಪ್ರತಿಭಟನೆ ನಡೆಸಿ ಆರೋಪಿಗಳನ್ನು ಬಂಧನಕ್ಕೆ ಆಗ್ರಹಿಸಲಾಗಿತ್ತು. ಇದೀಗ ಹಲ್ಲೆ ನಡೆಸಿದ ಇಬ್ಬರು ಆರೋಪಿಗಳನ್ನು ಬಂಧನ ಮಾಡಿದ್ದು, ಈ ಕುರಿತು ಸೇಡಂ ಪೊಲೀಸ್ ಠಾಣೆಯಲ್ಲಿ ಪ್ರಕರಣವೂ ಸಹ ದಾಖಲಾಗಿತ್ತು.

ರಾಜ್ಯದ ಜಲಾಶಯಗಳ ಮಟ್ಟ

	ಜಲಾಶಯ	ಗರಿಷ್ಠ ಮಟ್ಟ	ಇಂದಿನ ಮಟ್ಟ	ಒಳಹರಿವು
1.	ಕೆಆರ್‌ಎಸ್	124.80	124.80	52,972
2.	ಕಬಿನಿ	2284	2282	17,657
3.	ಹಾರಂಗಿ	2859	2857.07	9,358
4.	ಹೇಮಾವತಿ	2922	2921	45,909
5.	ತುಂಗಭದ್ರಾ	1633	16313.91	97,111
6.	ಆಲಮಟ್ಟಿ	1704.81	1697.32	2,20,706
7.	ನಾರಾಯಣಪುರ	1615	1610.35	2,38,363

ಜಲಾಶಯಗಳಲ್ಲಿ ಹೆಚ್ಚಿದ ನೀರಿನ ಹರಿವು | ಗೋಡೆ ಕುಸಿದು ಬಾಲಕ ಸಾವು | ನಾನಾ ಕಡೆ ಧರೆಗುರುಳಿದ ಮರಗಳು

ಪುಷ್ಯ ಮಳೆಗೆ ರಾಜ್ಯದಲ್ಲಿ ನಾನಾ ಅವಾಂತರ

ಬೆಂಗಳೂರು: ರಾಜ್ಯದಲ್ಲಿ ಮಳೆ ಅವಾಂತರಗಳು ಮುಂದುವರಿದಿದೆ. ಬೆಳಗಾವಿಯಲ್ಲಿ ಮನೆಯೊಂದಕ್ಕೆ ಮಳೆ ನೀರು ನುಗ್ಗಿದ್ದು, ಕಾಲು ಜಾರಿ ಬಿದ್ದು ವೃದ್ಧೆಯೊಬ್ಬರು ಮೃತಪಟ್ಟಿದ್ದಾರೆ. ಮಲೆನಾಡಿನಲ್ಲೂ ಮರಗಳು ಧರೆಗುರುಳಿದ್ದು, ಹಾನಿಯಾಗಿವೆ. ಬೆಳಗಾವಿ ನಗರ ಸೇರಿದಂತೆ ವಿವಿಧ ಭಾಗಗಳಲ್ಲಿ ಮಳೆ ಅಬ್ಬರ ಮುಂದುವರಿದಿದೆ. ಜಿಲ್ಲೆಯ ಪ್ರಮುಖ ನದಿಗ ಳಾದ ಕೃಷ್ಣಾ, ಮಲಪ್ರಭಾ, ಘಟಪ್ರಭಾ, ಹಿರಣ್ಯಕೇಶಿ, ವೇದ ಗಂಗಾ ಹಾಗೂ ದೂದಗಂಗಾ ನದಿಗಳ ಒಳ ಹರಿವು ಹೆಚ್ಚಾ ಗುತ್ತಿದ್ದು ನದಿ ಪಾತ್ರದ ಜನರಲ್ಲಿ ಪ್ರವಾಹ ಭೀತಿ ಎದುರಾಗಿದೆ. ಚಿಕ್ಕೋಡಿ ಹಾಗೂ ನಿಪ್ಪಾಣಿ ತಾಲೂಕಿನ ಸುಮಾರು 8 ಕ್ಕೂ ಅಧಿಕ ಸೇತುವೆಗಳು ಜಲಾವೃತಗೊಂಡಿವೆ.

ಉಡುಪಿಯಲ್ಲಿ ಮರ ಬಿದ್ದು ಮನೆಗಳು ಧ್ವಂಸ: ಉಡುಪಿಯ ಕುಂದಾಪುರ ತಾಲೂಕಿನ ಬಳ್ಕೂರಿನಲ್ಲಿ ಭಾರಿ ಗಾಳಿ ಮಳೆಗೆ ಮರ ಬಿದ್ದು ಎರಡು ಮನೆಗಳು ಸಂಪೂರ್ಣ ಹಾನಿಯಾಗಿದೆ. ಬಳ್ಕೂರು ಗ್ರಾಮ ಪಂಚಾಯತ್ ವ್ಯಾಪ್ತಿಯ ಒಂದನೇ ವಾರ್ಡ್‌ನಲ್ಲಿ ಘಟನೆ ನಡೆದಿದೆ. ಸೀತಾ ಪೂಜಾರಿ ಮತ್ತು ಲಚ್ಚ ಪೂಜಾರಿ ಅವರ ಮನೆಗಳು ಧ್ವಂಸಗೊಂಡಿವೆ. ಒಂದು ಮನೆಯ ಮೇಲೆ ತೆಂಗಿನ ಮರ, ಇನ್ನೊಂದು ಮನೆಯ ಮೇಲೆ ಎರಡು ಅಡಿಕೆ ಮರಗಳು ಉರುಳಿ ಬಿದ್ದಿವೆ. ಮನೆಯ ಪಕ್ಕದಲ್ಲಿದ್ದ ಹಲಸಿನ ಮರ ಮತ್ತು ವಿದ್ಯುತ್ ಕಂಬಕ್ಕೂ ಹಾನಿಯಾಗಿದೆ.

ಕಾರಿನ ಮೇಲೆ ಬಿದ್ದ ವಿದ್ಯುತ್ ತಂತಿ: ಚಿಕ್ಕಮಗಳೂರಿನಲ್ಲಿ ಧಾರಾಕಾರ ಮಳೆ ಸುರಿಯುತ್ತಿದ್ದು, ಅವಾಂತರವೇ ಸೃಷ್ಟಿಸಿದೆ. ಗಾಳಿ ಮಳೆ ಅಬ್ಬರಕ್ಕೆ ಚಲಿಸುತ್ತಿದ್ದ ಕಾರಿನ ಮೇಲೆ ವಿದ್ಯುತ್ ತಂತಿ ಬಿದ್ದಿದೆ. ವಿದ್ಯುತ್ ಇಲ್ಲದ ಪರಿಣಾಮ ಭಾರಿ ಅನಾಹುತ ತಪ್ಪಿದೆ. ಚಿಕ್ಕಮಗಳೂರು ತಾಲೂಕಿನ ಮುಳ್ಳಯ್ಯನಗಿರಿ ರಸ್ತೆಯಲ್ಲಿ ಘಟನೆ ನಡೆದಿದೆ. ಗಿರಿ ರಸ್ತೆಯ ಐದಾರು ಕಡೆ ಮರಗಳು ಬಿದ್ದು ವಿದ್ಯುತ್ ಕಂಬಗಳು ಧರೆಗುರುಳಿವೆ. ಕೊಪ್ಪ ತಾಲೂಕಿನ ಹೇರೂರು ಗ್ರಾಂ.ಪಂ ವ್ಯಾಪ್ತಿಯ ಕೆಮ್ಮಣ್ಣು ಗ್ರಾಮದಲ್ಲಿ ಘಟನೆ ನಡೆದಿದೆ. ಹಸುಗಳು ಮೇಯಲು ಹೋಗಿದ್ದರಿಂದ ದೊಡ್ಡ ಅನಾಹುತ ತಪ್ಪಿದೆ. ಸುಮಾರು 50ಕ್ಕೂ ಹೆಚ್ಚು ಹಸುಗಳಿದ್ದು, ಗೋ ಶಾಲೆಯ ಚಾವಣಿ ಸಂಪೂರ್ಣ ಜಖಂಗೊಂಡಿದೆ.

ನೂರಾರು ಎಕರೆ ಜಮೀನು ಜಲಾವೃತ: ಹಾಸನದ ಸಕಲೇಶಪುರ ತಾಲೂಕಿನಲ್ಲಿ ಮಳೆಯಾರ್ಭಟಕ್ಕೆ ಹೇಮಾವತಿ ನದಿ ಉಕ್ಕಿ ಹರಿಯುತ್ತಿದೆ. ಹೇಮಾವತಿ ನದಿ ನೀರು ಉಕ್ಕಿ ಹರಿದ ಪರಿಣಾಮ ನೂರಾರು ಎಕ್ಕರೆ ಜಮೀನು ಜಲಾವೃತಗೊಂಡಿದೆ. ಸಕಲೇಶಪುರ ತೇಜಸ್ವಿ ಚಿತ್ರಮಂದಿರ ಸಮೀಪದ ಭತ್ತದ ಗದ್ದೆಗಳು,ತೋಟ ಜಲಾವೃತಗೊಂಡಿದೆ. ನಾಟಿ ಮಾಡಿದ್ದ ಭತ್ತದ ಗದ್ದೆ,ಭತ್ತದ ಸಸಿ ನೀರುಪಾಲಾಗಿದೆ.

ತುಂಗಭದ್ರಾ ಜಲಾಶಯ ಬಹುತೇಕ ಭರ್ತಿಯಾಗಿದ್ದು ನದಿಗೆ 83,649 ಕ್ಯುಸೆಕ್ ನೀರನ್ನು ಬಿಡುಗಡೆ ಮಾಡಲಾಗಿದೆ.

ಕೃಷ್ಣೆ ಪ್ರವಾಹ ಭೀತಿಯಲ್ಲಿ ಜನತೆ

ಕೃಷ್ಣಾ ಜಲಾನಯನ ಪ್ರದೇಶದಲ್ಲಿ ಭಾರಿ ಪ್ರಮಾಣದಲ್ಲಿ ಮಳೆಯಾಗುತ್ತಿರುವುದರಿಂದ ಸಮೀಪದ ಹಿಪ್ಪರಗಿ ಜಲಾಶಯಕ್ಕೆ ಗುರುವಾರ ಬೆಳಗ್ಗೆ 7 ಗಂಟೆಗೆ 168565 ಕ್ಯೂಸೆಕ್ ಒಳ ಹರಿವು ಇದ್ದು, 167815 ಹೊರ ಹರಿವು ದಾಖಲಾಗಿದೆ. ಕೃಷ್ಣಾ ನದಿಗೆ ಅಪಾರ ಪ್ರಮಾಣದ ನೀರು ಹರಿದು ಬರುತ್ತಿರುವುದರಿಂದ ಬನಹಟ್ಟಿ ಸಮೀಪದಲ್ಲಿ ಕೃಷ್ಣಾ ನದಿ ಭೋರ್ಗರೆಯುತ್ತಿದೆ. ಈ ಹಿನ್ನಲೆಯಲ್ಲಿ ತಾಲೂಕಿನ ತಮದಡ್ಡಿ, ಹಳಿಂಗಳಿ, ಮದನಮಟ್ಟಿ, ಅಸ್ಕಿ, ಸೇರಿದಂತೆ ಕೃಷ್ಣಾ ತೀರದ ಅನೇಕ ಗ್ರಾಮಗಳ ಗ್ರಾಮಸ್ಥರಲ್ಲಿ ಪ್ರವಾಹ ಭೀತಿ ಎದುರಾಗಿದೆ.

ಹೆಬ್ಬಾಳ ಸೇತುವೆ ಮತ್ತೆ ಮುಳುಗಡೆ

ಚಿಕ್ಕಮಗಳೂರಿನ ಕಳಸ-ಹೊರನಾಡು ಸಂಪರ್ಕ ಕಲ್ಪಿಸುವ ಹೆಬ್ಬಾಳ ಸೇತುವೆ ಮತ್ತೆ ಮುಳುಗಡೆಯಾಗಿದೆ. ಕುದುರೆಮುಖ ಘಟ್ಟ ಪ್ರದೇಶದಲ್ಲಿ ಕಳೆದ ರಾತ್ರಿಯಿಂದ ಸುರಿದ ಧಾರಾಕಾರ ಮಳೆಗೆ ಕಳಸ-ಹೊರನಾಡು ಸಂಪರ್ಕದ ಹೆಬ್ಬಾಳೆ ಸೇತುವೆ ಮುಳುಗಡೆಯಾಗಿದೆ. ಕಳೆದ 15 ದಿನಗಳಲ್ಲಿ 10ಕ್ಕೂ ಹೆಚ್ಚು ಬಾರಿ ಸೇತುವೆ ಮುಳುಗಡೆಯಾಗಿದೆ. ಹತ್ತಾರು ಹಳ್ಳಿಯ ಸಂಪರ್ಕ ಕಡಿತದೊಂದಿಗೆ ಹೊರನಾಡು ಅನ್ನಪೂರ್ಣೇಶ್ವರಿ ದೇಗುಲದ ಮಾರ್ಗವು ಬಂದ್ ಆಗಿದೆ.

ಚಿಕಿತ್ಸೆ ಫಲಿಸದೆ ಮಹಿಳೆ ಸಾವು

ಬೆಳಗಾವಿ ಜಿಲ್ಲೆಯ ಖಾನಾಪುರ ತಾಲೂಕಿನ ಕಾಡಂಚಿನಲ್ಲಿರುವ ಅಮ ಗಾಂವ ಗ್ರಾಮದಲ್ಲಿ ಕಟ್ಟಿಗೆ ಸ್ಟ್ರೇಚರ್‌ನಲ್ಲಿ ಐದು ಕಿ.ಮೀ. ಹೊತ್ತೊಯ್ದು ಆಂಬ್ಯುಲೆನ್ಸ್ ಮೂಲಕ ಆಸ್ಪತ್ರೆಗೆ ದಾಖಲಿಸಿದ್ದ ಮಹಿಳೆ ಚಿಕಿತ್ಸೆ ಫಲಕಾರಿ ಆಗದೇ ಗುರುವಾರ ಬೆಳಗಿನ ಜಾವ ಮೃತಪಟ್ಟಿದ್ದಾಳೆ. ಚಿಕಿತ್ಸೆ ಫಲಿಸದೆ ಬೆಳಗಾವಿ ಕೆ ಎಲ್ ಇ ಆಸ್ಪತ್ರೆಯಲ್ಲಿ ಹರ್ಷದಾ ಘಾಡಿ(42) ಮೃತಪಟ್ಟಿ ದ್ದಾರೆ. ತೀವ್ರ ಜ್ವರ ಹಿನ್ನೆಲೆಯಲ್ಲಿ ಜು. 18ರಂದು ಆಸ್ಪತ್ರೆಗೆ ದಾಖಲಿಸಲು ಹರ ಸಾಹಸ ಪಡಲಾಗಿತ್ತು. ಕಟ್ಟಿಗೆಯಲ್ಲಿ ಸ್ಟ್ರೇಚರ್ ಮಾಡಿಕೊಂಡು ಚಿಕಲೆ ವರೆಗೂ ಗ್ರಾಮಸ್ಥರು ಹೊತ್ತುಕೊಂಡು ಬಂದಿದ್ದರು. ಐದು ಕಿ. ಮೀ. ಸುರಿಯುತ್ತಿದ್ದ ಭಾರಿ ಮಳೆಯಲ್ಲಿ ಪ್ರಾಣ ಉಳಿಸಲು ಕಸರತ್ತು ನಡೆಸಿದ್ದರು. ಆದರೆ, ಗ್ರಾಮಸ್ಥರ ಹೋರಾಟ ಕೊನೆಗೂ ಫಲಿಸಲಿಲ್ಲ. ಚಿಕಿತ್ಸೆಗೆ ಸ್ಪಂದಿಸದೇ ಹರ್ಷದಾ ಕೊನೆಯುಸಿರೆಳೆದಿದ್ದಾರೆ.

ಕಾವೇರಿ ನದಿ ಪಾತ್ರದ ಜನರಿಗೆ ಭೀತಿ

ಕೆಆರ್‌ಎಸ್ ಜಲಾಶಯದಿಂದ ಸುಮಾರು 50,000 ರಿಂದ 80,000 ಕ್ಯೂಸೆಕ್ ನೀರು ಕಾವೇರಿ ನದಿಗೆ ಯಾವುದೇ ಕ್ಷಣದಲ್ಲಿ ಬಿಡುವ ಸಾಧ್ಯತೆ ಇದೆ. ಈ ಪ್ರಮಾಣ ಯಾವುದೇ ಸಮಯದಲ್ಲಿ ಹೆಚ್ಚಾಗುವ ಸಂಭವವಿರುವುದರಿಂದ ಕಾವೇರಿ ನದಿಯ ತಗ್ಗು ಪ್ರದೇಶದಲ್ಲಿರುವ ಮತ್ತು ನದಿಯ ಎರಡೂ ದಂಡೆಗಳಲ್ಲಿರುವ ಸಾರ್ವಜನಿಕರು ತಮ್ಮ ಆಸ್ತಿ ಪಾಸ್ತಿ ಹಾಗೂ ಜಾನುವಾರುಗಳ ರಕ್ಷಣೆಗೆ ಎಚ್ಚರಿಕೆ ವಹಿಸಿ, ಸೂಕ್ತ ಮುಂಜಾಗ್ರತೆ ಕೈಗೊಂಡು ಸುರಕ್ಷಿತ ಸ್ಥಳಗಳಿಗೆ ತೆರಳುವಂತೆ ಕಾ.ನೀ.ನಿ.ನಿ. ಕೃಷ್ಣರಾಜಸಾಗರ ವಿಭಾಗದ ಕಾರ್ಯಪಾಲಕ ಎಂಜಿನಿಯರ್ ಮನವಿ ಮಾಡಿದ್ದಾರೆ.

ನೋಡ ನೋಡುತ್ತಿದ್ದಂತೆ ಕುಸಿದ ಗುಡ್ಡ

ಗುಡ್ಡದ ಮಣ್ಣು ಕುಸಿದಿದ್ದು, ಕೆಎಸ್‌ಆರ್‌ಟಿಸಿ ಬಸ್ ನಲ್ಲಿದ್ದ ವರು ಕೂದಲೆಳೆ ಅಂತರದಲ್ಲಿ ಪಾರಾಗಿದ್ದಾರೆ. ಕೊಡಗಿನ ಸೋಮವಾರಪೇಟೆ ತಾಲೂಕಿನ ಶಾಂತಳ್ಳಿ ಸಮೀಪ ಜೇಡಿ ಗುಂಡಿ ಬಳಿ ಘಟನೆ ನಡೆದಿದೆ. ಚಲಿಸು ತ್ತಿದ್ದ ಬಸ್ ಮುಂದೆ ಯೇ ಗುಡ್ಡದ ಮಣ್ಣು ಕುಸಿದಿದೆ. ಕೂಡಲೇ ಚಾಲಕ ಬಸ್ ನಿಲ್ಲಿಸಿದ್ದಾರೆ. ಗುಡ್ಡದ ಮಣ್ಣು ಕುಸಿದು ಸೋಮವಾರಪೇಟೆ ಶಾಂತಳ್ಳಿ ರಸ್ತೆ ಸಂಚಾರ ಬಂದ್ ಆಗಿತ್ತು. ಸುಮಾರು ಒಂದು ಗಂಟೆಗೂ ಹೆಚ್ಚು ಕಾಲ ವಾಹನಗಳು ಸಾಲು ಗಟ್ಟಿ ನಿಲ್ಲಬೇಕಾಯಿತು. ಇತ್ತ ಸೋಮವಾರಪೇಟೆ ವ್ಯಾಪ್ತಿಯಲ್ಲಿ ಭಾರಿ ಗಾಳಿ ಮಳೆಗೆ ವಾಸದ ಮನೆ ಮೇಲೆ ಮರ ಉರುಳಿ ಬಿದ್ದಿದೆ. ಮನೆಮಂದಿ ಅದೃಷ್ಟವಶಾತ್ ಪ್ರಾಣಾಪಾಯದಿಂದ ಪಾರಾಗಿದ್ದಾರೆ.

ಕೃಷ್ಣಾ ನದಿ ಪ್ರವಾಹ ಹೆಚ್ಚಾದ ಹಿನ್ನಲೆಯಲ್ಲಿ ಅಥಣಿ ತಾಲೂಕಿನ ಗ್ರಾಮಗಳಿಗೆ ಪ್ರವಾಹ ಭೀತಿ.

ಹೇಮಾವತಿಯಿಂದ 60 ಸಾವಿರ ಕ್ಯು.ಸೆಕ್ ನೀರು ಹೊರಕ್ಕೆ

ಹಾಸನ ನಗರದಲ್ಲಿ ಬೆಳಗ್ಗೆ ತುಸು ಬಿಡುವು ನೀಡಿದ್ದ ಮಳೆ ನಂತರದಲ್ಲಿ ಅಬ್ಬರಿಸುತ್ತಿದೆ. ಉಳಿದಂತೆ ಸಕಲೇಶಪುರ, ಆಲೂರು, ಬೇಲೂರು ಭಾಗದಲ್ಲಿ ಮಳೆ ಆರ್ಭಟ ಮುಂದುವರಿದಿದೆ. ಇದರಿಂದ ಜನಜೀವನ ಅಸ್ತವ್ಯಸ್ತಗೊಂಡಿದೆ. ವಿದ್ಯಾರ್ಥಿಗಳು, ವಾಹನ ಸವಾರರು ಪರದಾಡುವಂತಾಗಿದೆ.ಶಿರಡಿಘಾಟ್‌ನಲ್ಲಿ ಭೂ ಕುಸಿತ ಭೀತಿ ಇದ್ದೇ ಇದೆ. ಇದರಿಂದ ವಾಹನ ಸವಾರರು ಭಯದಿಂದ ಓಡಾಡುವಂತಾಗಿದೆ. ತುಮಕೂರು ಹಾಗೂ ಮಂಡ್ಯ ಜಿಲ್ಲೆಗೆ ನೀರು ಹರಿಸೋ ನಾಲೆಗೆ 60000 ಕ್ಯುಸೆಕ್ ಹಾಗೂ ಇತರೆ ನಾಲೆಗಳಿಗೆ 295 ಕ್ಯುಸೆಕ್ ನೀರು ಬಿಡುಗಡೆ ಮಾಡಲಾಗಿದೆ. ಅಣೆಕಟ್ಟೆ ತುಂಬಿರುವುದರಿಂದ 60 ಸಾವಿರ ಕ್ಯುಸೆಕ್ ಹೊರ ಬಿಡಲಾಗುತ್ತಿದೆ.

ಕೃಷ್ಣದೇವರಾಯ ಸಮಾಧಿಗೆ ದಿಗ್ಬಂಧನ

ತುಂಗಭದ್ರಾ ಜಲಾನಯನ ಪ್ರದೇಶದಲ್ಲಿ ವಿಪರೀತ ಮಳೆಯಾಗುತ್ತಿವುದ ರಿಂದ ಅಪಾರ ಪ್ರಮಾಣದ ನೀರು ಜಲಾಶಯಕ್ಕೆ ಹರಿದು ಬರುತ್ತಿದೆ. ಆನೆಗೊಂದಿ ಸಮೀಪ ಇರುವ ವಿಜಯನಗರದ ಸಾಮ್ರಾಟ ಶ್ರೀಕೃಷ್ಣ ದೇವರಾಯನ ಸಮಾಧಿಯ ಸುತ್ತಲೂ ತುಂಗಭದ್ರಾ ನದಿಯ ನೀರು ಪ್ರವಹಿಸುವ ಮೂಲಕ ದಿಗ್ಬಂಧನ ಹಾಕಿದಂತಾಗಿದೆ. ಸಹಜವಾಗಿ ನದಿಯಲ್ಲಿ ಕಳೆದ 2 ದಿನಗಳಿಂದ ಹಂತ - ಹಂತವಾಗಿ ನೀರಿನ ಪ್ರಮಾಣ ಹೆಚ್ಚಾಗುತ್ತಿದೆ. ಗುರುವಾರ 30 ಸಾವಿರ ಕ್ಯೂಸೆಕ್ ನೀರು ಹರಿಸಲಾಗಿದ್ದು, ಶ್ರೀ ಕೃಷ್ಣದೇವರಾಯನ ಸಮಾಧಿ ಎಂದು ಹೇಳಲಾಗುತ್ತಿರುವ 64 ಕಾಲಿನ ಮಂಟಪದ ಸುತ್ತಲೂ ನೀರು ಪ್ರವಹಿಸುತ್ತಿದೆ.

ತಡೆಗೋಡೆ ಕುಸಿದು ಸಾವು

ತಡರಾತ್ರಿ ಸುರಿದ ಗಾಳಿಸಹಿತ ಭಾರೀ ಮಳೆಗೆ ಮನೆಯ ಮೇಲೆ ತಡೆಗೋಡೆ ಕುಸಿದು ಬಿದ್ದು ಓರ್ವ ಬಾಲಕ ಮೃತಪಟ್ಟು, ನಾಲ್ವರು ಗಾಯಗೊಂಡಿರುವ ಘಟನೆ ಮಂಗಳೂರು ನಗರದ ಹೊರವಲಯದ ಜೋಕಟ್ಟೆ ಎಂಬಲ್ಲಿ ನಡೆದಿದೆ. ಮುಲ್ಕಿ ಕೊಲ್ನಾಡು ಲಿಂಗಪ್ಪಯ್ಯ ಕಾಡು ನಿವಾಸಿ ಶೈಲೇಶ್(17) ಮೃತಪಟ್ಟಿದ್ದಾರೆ. ಜೋಕಟ್ಟೆಯಲ್ಲಿರುವ ಸಂಬಂಧಿಕರ ಮನೆಗೆ ಶೈಲೇಶ್ ಅತಿಥಿಯಾಗಿ ಬಂದಿದ್ದರು. ರಾತ್ರಿ ಮನೆಮಂದಿ ಊಟ ಮುಗಿಸಿ ಮಲಗಿದ್ದಾರೆ. ನಂತರ ಭಾರೀ ಗಾಳಿಸಹಿತ ಭಾರೀ ಮಳೆ ಸುರಿದಿದೆ. ಪಕ್ಕದ ಮನೆಯ ತಡೆಗೋಡೆ ಇವರ ಮನೆ ಮೇಲೆ ಕುಸಿದು ಬಿದ್ದಿದೆ. ಪರಿಣಾಮ ಮನೆ ಸಂಪೂರ್ಣ ಕುಸಿದಿದೆ. ಮಣ್ಣಿನಡಿ ಸಿಲುಕಿ ಶೈಲೇಶ್ ಸ್ಥಳದಲ್ಲೇ ಮೃತಪಟ್ಟಿದ್ದಾರೆ.

ಪಾದಯಾತ್ರೆ ಪಾಲಿಟಿಕ್ಸ್

← ಮೊದಲಪುಟದಿಂದ

ಬಿಜೆಪಿಗೆ ಠಕ್ಕರ್ ಕೊಡಲು ಸಜ್ಜಾದ ಕಾಂಗ್ರೆಸ್: ಇನ್ನು ಬಿಜೆಪಿ ನಾಯಕರು ಬೆಂಗಳೂರು-ಮೈಸೂರು ಪಾದಯಾತ್ರೆಗೆ ಮುಂದಾಗುತ್ತಿದ್ದಂತೆ, ಇದಕ್ಕೆ ಠಕ್ಕರ್ ಕೊಡಲು ಮೈಸೂರು ಕಾಂಗ್ರೆಸ್ ವತಿಯಿಂದ ಪ್ರತಿ ಪಾದಯಾತ್ರೆ ನಡೆಸಲು ತೀರ್ಮಾನಿಸಲಾಗಿದೆ. ಬಿಜೆಪಿಯವರು ಬೆಂಗಳೂರಿನಿಂದ ಪಾದಯಾತ್ರೆ ಆರಂಭಿಸಿದ ದಿನವೇ, ಮೈಸೂರು ಕಾಂಗ್ರೆಸ್ ವತಿಯಿಂದ ಮೈಸೂರು-ಬೆಂಗಳೂರು ಪಾದಯಾತ್ರೆ ನಡೆಸಲು ತೀರ್ಮಾನಿಸಲಾಗಿದೆ. ಬಿಜೆಪಿ ಪಾದಯಾತ್ರೆಗೆ ಕೌಂಟರ್ ಆಗಿ ಕಾಂಗ್ರೆಸ್ ಪಾದಯಾತ್ರೆ ನಡೆಸಲಿದ್ದು, ಬಿಜೆಪಿ ಅವಧಿಯಲ್ಲಿ ನಡೆದ 23 ಹಗರಣಗಳ ತನಿಖೆ ಪೂರ್ಣಗೊಳಿಸಬೇಕು ಹಾಗೂ ಮೂರು ತಿಂಗಳ ಒಳಗಾಗಿ ವರದಿ ನೀಡಬೇಕು ಎಂದು ಸರಕಾರವನ್ನು ಆಗ್ರಹಿಸಲಿದೆ. ಈ ಬಗ್ಗೆ ಮಾತನಾಡಿರುವ ಎಂ.ಲಕ್ಷ್ಮಣ್, ಬಿಜೆಪಿ ಸರಕಾರದ ಅವಧಿಯ ಹಗರಣಗಳ ತನಿಖೆ ಆಗಬೇಕು ಹಾಗೂ ತಪ್ಪಿತಸ್ಥರಿಗೆ ಶಿಕ್ಷೆ ಆಗಬೇಕು ಎಂಬುದು ನಮ್ಮ ಪಾದಯಾತ್ರೆಯ ಬೇಡಿಕೆಯಾಗಿದೆ. ಈ ಹಿನ್ನೆಲೆಯಲ್ಲಿ ಬಿಜೆಪಿ ಪಾದಯಾತ್ರೆ ದಿನವೇ ನಾವೂ ಪಾದಯಾತ್ರೆ ನಡೆಸುತ್ತೇವೆ. ಕಾಂಗ್ರೆಸ್ ಕಾರ್ಯಕರ್ತರು ಮಾತ್ರವಲ್ಲದೆ, ಪ್ರಗತಿಪರ ಸಂಘಟನೆಗಳು, ದಲಿತ ಸಂಘಟನೆಗಳು ಭಾಗಿಯಾಗಲಿವೆ ಎಂದು ಸ್ಪಷ್ಟಪಡಿಸಿದ್ದಾರೆ.

ಪ್ರೇಮಿಗಳ ಆತ್ಮಹತ್ಯೆ

ಮೈಸೂರು: ಪ್ರಿಯತಮೆ ಆತ್ಮಹತ್ಯೆಗೆ ಶರಣಾದ ಕಾರಣದಿಂದ ತೀವ್ರವಾಗಿ ನೊಂದ ಪ್ರಿಯತಮನೂ ನೇಣಿಗೆ ಶರಣಾದ ದುರಂತ ಘಟನೆ ನಡೆದಿದೆ. ಮೋನಿಕಾ(20) ಹಾಗೂ ಮನು(22) ಮೃತ ಪ್ರೇಮಿಗಳು. ಹತ್ತಿರದ ಸಂಬಂಧಿಗಳಾಗಿದ್ದ ಮಂಡಕಳ್ಳಿ ಗ್ರಾಮದ ನಿವಾಸಿ ಮೋನಿಕಾ ಹಾಗೂ ಮೈಸೂರಿನ ಜ್ಯೋತಿನಗರದ ಮನು ಕಳೆದ 2 ವರ್ಷಗಳಿಂದ ಪ್ರೀತಿಸುತ್ತಿದ್ದರು. ಮನೆಯಲ್ಲಿ ಇಬ್ಬರಿಗೂ ಮದುವೆ ಮಾಡಲು ಕುಟುಂಬಸ್ಥರು ತೀರ್ಮಾನಿಸಿದ್ದರು. ಆದರೆ, ಇತ್ತೀಚೆಗೆ ಇಬ್ಬರ ಮಧ್ಯೆ ಕ್ಷುಲ್ಲಕ ಕಾರಣಕ್ಕೆ ಭಿನ್ನಾಭಿಪ್ರಾಯ ಬಂದಿದ್ದು, ಸಣ್ಣ ಗಲಾಟೆ ಆಗಿದೆ. ಇದರಿಂದ ಬೇಸತ್ತ ಮೋನಿಕಾ ದಟ್ಟಗಳ್ಳಿಯ ಕೆಲಸ ಮಾಡುತ್ತಿದ್ದ ಮನೆಯೊಂದರಲ್ಲಿ ನೇಣಿಗೆ ಶರಣಾಗಿದ್ದಾಳೆ. ವಿಷಯ ತಿಳಿದ ಮನು ಸ್ಥಳಕ್ಕೆ ಧಾವಿಸಿ ಮೋನಿಕಾಳನ್ನು ಆಸ್ಪತ್ರೆಗೆ ಕರೆತಂದು ಚಿಕಿತ್ಸೆ ಕೊಡಿಸುವ ವೇಳೆ ಮೋನಿಕಾ ಮೃತಪಟ್ಟಿದ್ದಾಳೆ ಎನ್ನಲಾಗಿದೆ. ನಂತರ ಮೋನಿಕಾ ಸಾವಿಗೆ ಮನನೊಂದ ಮನು, ತಾನೂ ಸಹ ಜ್ಯೋತಿನಗರದ ಮನೆಯಲ್ಲಿ ನೇಣಿಗೆ ಶರಣಾಗಿದ್ದಾನೆ.

ದೇವಾಲಯಗಳಲ್ಲಿ ವಸ್ತ್ರ ಸಂಹಿತೆ ಜಾರಿಗೊಳಿಸಿ

ಮಂಗಳೂರು: ಶೃಂಗೇರಿ ದೇವಸ್ಥಾನದಂತೆ ರಾಜ್ಯದ ಎಲ್ಲ ದೇವಸ್ಥಾನಗಳಲ್ಲೂ ಧಾರ್ಮಿಕ ವಸ್ತ್ರ ಸಂಹಿತೆ ಜಾರಿಗೊಳಿಸುವಂತೆ ವಿಶ್ವ ಹಿಂದೂ ಪರಿಷತ್‌ನ ಸಹ ಕಾರ್ಯದರ್ಶಿ ಶರಣ್ ಕುಮಾರ್ ಪಂಪ್‌ವೆಲ್ ರಾಜ್ಯ ಸರಕಾರಕ್ಕೆ ಮನವಿ ಮಾಡಿದ್ದಾರೆ.

ಸುದ್ದಿಗಾರರೊಂದಿಗೆ ಮಾತನಾಡಿ, ಇತ್ತೀಚೆಗೆ ಕರ್ನಾಟಕದ ಪ್ರಮುಖ ಧಾರ್ಮಿಕ ಕ್ಷೇತ್ರ ಶೃಂಗೇರಿ ಶ್ರೀ ಶಂಕರ ಮಠದವರು ವಸ್ತ್ರ ಸಂಹಿತೆ ಯನ್ನು ಜಾರಿ ಮಾಡ್ಡಿದು ಕ್ಷೇತ್ರಕ್ಕೆ ಬರುವವರು ಹಿಂದೂ ಸಂಪ್ರದಾಯದಂತೆ ಉಡುಗೆ ತೊಡುಗೆ ಧರಿಸಿ ಬರಬೇಕು ಎಂದು ಪ್ರಕಟಣೆಯಲ್ಲಿ ತಿಳಿಸಿದ್ದಾರೆ. ಇವರ ನಿರ್ಧಾರವನ್ನು ವಿಶ್ವ ಹಿಂದೂ ಪರಿಷತ್ ಸ್ವಾಗತಿಸುತ್ತದೆ ಎಂದು ಹೇಳಿದ್ದಾರೆ. ಅದೇ ರೀತಿ ಶೃಂಗೇರಿ ಮಠದಲ್ಲಿ ಜಾರಿಗೆಗೊಳಿಸಿದ ವಸ್ತ್ರ ಸಂಹಿತೆಯ ಮಾದರಿಯನ್ನು ಮುಂಬರುವ ದಿನಗಳಲ್ಲಿ ಕರ್ನಾಟಕದ ಎಲ್ಲಾ ಹಿಂದೂ ಧಾರ್ಮಿಕ ಶ್ರದ್ಧಾ ಕೇಂದ್ರಗಳಲ್ಲಿ ಹಾಗೂ ಧಾರ್ಮಿಕ ದತ್ತಿ ಇಲಾಖೆ ಒಳಪಟ್ಟ ಎಲ್ಲ ದೇವಸ್ಥಾನಗಳಲ್ಲಿ ಆಗಮಿಸುವ ಭಕ್ತರಿಗೆ ಧಾರ್ಮಿಕ ವಸ್ತ್ರ ಸಂಹಿತೆಯನ್ನು ಜಾರಿಗೊಳಿಸುವಂತೆ ರಾಜ್ಯ ಸರಕಾರಕ್ಕೆ ಮನವಿ ಮಾಡಿದ್ದಾರೆ.

ಪರಶುರಾಮ ಥೀಂ ಪಾರ್ಕ್ ಹಗರಣ: ಅಮಾನತು

ಉಡುಪಿ: ಕಾರ್ಕಳ ತಾಲೂಕು ಎರ್ಲಪಾಡಿ ಗ್ರಾಮದ ಬೈಲೂರು ಉಮಿಕಲ್ ಬೆಟ್ಟದಲ್ಲಿ ನಿರ್ಮಿಸಿರುವ ಪರುಶುರಾಮ ಥೀಂ ಪಾರ್ಕ್ ಕಾಮಗಾರಿ ಹಗರಣಕ್ಕೆ ಸಂಬಂಧಿಸಿ ಉಡುಪಿ ಜಿಲ್ಲಾ ನಿರ್ಮಿತಿ ಕೇಂದ್ರದ ಯೋಜನಾ ನಿರ್ದೇಶಕ ಅರುಣ್ ಕುಮಾರ್ ಅವರನ್ನು ಅಮಾನತುಗೊಳಿಸಿ ಉಡುಪಿ ಜಿಲ್ಲಾಧಿಕಾರಿ ಡಾ.ವಿದ್ಯಾ ಕುಮಾರಿ ಆದೇಶ ಹೊರಡಿಸಿದ್ದಾರೆ.

ಅನುಷ್ಠಾನ ಅಧಿಕಾರಿಯಾಗಿ ಅರುಣ್ ಕುಮಾರ್ ಅವರು ಪರಶುರಾಮ ಥೀಂ ಪಾರ್ಕ್ ಕಾಮಗಾರಿ ನಿರ್ವಹಿಸಿದ್ದು, ಈ ಕಾಮಗಾರಿಗೆ ಅಂದಾಜು ಮೊತ್ತ 11.05ಕೋಟಿ ರು. ಆಡಳಿತ್ಮಾತಕ ಮಂಜೂರಾತಿಗೊಂಡಿದೆ. ಈ ಪೈಕಿ 6.72 ಕೋಟಿ ರೂ. ಅನುದಾನ ಈಗಾಗಲೇ ಬಿಡುಗಡೆಯಾಗಿದೆ. ಆದರೆ ಕಾಮಗಾರಿ ಪೂರ್ಣಗೊಳಿಸದೇ, ಸಂಬಂಧಪಟ್ಟ ಇಲಾಖೆಗೆ ಹಸ್ತಾಂತರ ಮಾಡದೆ, ಉದ್ಘಾಟನಾ ಕಾರ್ಯಕ್ರಮ ಮಾಡಲಾಗಿದೆ. ಈ ಇದರ ಕಾಮಗಾರಿಯ ಗುಣಮಟ್ಟ ಹಾಗೂ ಧಾರ್ಮಿಕ ಭಾವನೆಗಳಿಗೆ ಅಪಚಾರ ಆಗುತ್ತಿರುವ ಬಗ್ಗೆ ಆರೋಪಗಳು ಕೇಳಿ ಬಂದಿವೆ.

ಅಹೋರಾತ್ರಿ ಧರಣಿಯಲ್ಲೂ ಬಿಜೆಪಿಗರ ಭಿನ್ನಮತ

← ಮೊದಲಪುಟದಿಂದ

ಬಿಎಸ್‌ವೈ ಕಾಲದ ಹಗರಣ ಹೊರಬರಲಿ: ಬಿ.ಎಸ್.ಯಡಿಯೂರಪ್ಪನವರ ಕಾಲದ ಹಗರಣ ಗಳೂ ಹೊರಬರಬೇಕು. ಪಕ್ಷದ ನಿಷ್ಠಾವಂತ ಕಾರ್ಯಕರ್ತರಿಗೂ ನಿಜಬಣ್ಣ ಗೊತ್ತಾಗಲಿ. 'ಪೂಜ್ಯ ಅಪ್ಪಾಜಿಯವರು, ಪೂಜ್ಯ ತಂದೆಯ ವರು' ಎಂದು ತಿಳಿದುಕೊಳ್ಳುವವರಿಗೆ ಇವರ ಅಸಲಿ ರೂಪ ಗೊತ್ತಾಗಲಿ. ಇದು ನಡೆಯಬೇಕು, ಅವರೂ ಜೈಲಿಗೆ ಹೋಗಲಿ ಎಂದು ವಾಗ್ದಾಳಿ ನಡೆಸಿದರು.

ಯಡಿಯೂರಪ್ಪನವರ ಅವಧಿಯಲ್ಲಿ ಏನೇನಾಗಿದೆ ಎನ್ನುವುದು ಮೊದಲು ತಿಳಿಯಬೇಕು. ಪಾದಯಾತ್ರೆ ಮಾಡುವುದರಿಂದ ಆಗುವುದೇನಿದೆ? ಮೊದಲು ನಮಗೆ ನೈತಿಕತೆ ಇದೆಯಾ ಎನ್ನುವುದು ಕರ್ನಾಟಕದ ಜನತೆಗೆ ಗೊತ್ತಾಗಲಿ ಎಂದು ಬಿಜೆಪಿ ರಾಜ್ಯಾಧ್ಯಕ್ಷ ಬಿ.ವೈ. ವಿಜಯೇಂದ್ರ ಅವರ ವಿರುದ್ಧ ವಾಗ್ದಾಳಿ ನಡೆಸಿದರು.

ಹುಬ್ಬಳ್ಳಿ-ಧಾರವಾಡ ಮಹಾನಗರ ಪಾಲಿಕೆ
ಕಾರ್ಯನಿರ್ವಾಹಕ ಅಭಿಯಂತರರು (ಉತ್ತರ)
ಪತ್ರ ಸಂಖ್ಯೆ ನಂ. ಎಚ್‌ಡಿಎಮ್‌ಸಿ/61/12/2024-25 ದಿನಾಂಕ: 24-07-2024
ಅಲ್ಪಾವಧಿ / ಇ-ಟೆಂಡರ ಅಧಿಸೂಚನೆ
ಉಲ್ಲೇಖ: ಜಾಹಿರಾತು ನಂ: 913 ದಿನಾಂಕ:- 06-03-2024
ಹುಬ್ಬಳ್ಳಿ-ಧಾರವಾಡ ಮಹಾನಗರ ಸನ್-2023-24ನೇ ಸಾಲಿನ 15ನೇ ಹಣಕಾಸು ಯೋಜನೆ, ಸನ್ 2023-24ನೇ ಸಾಲಿನ ಎಸ್.ಎಫ್.ಸಿ 7.25%, ಪಾಲಿಕೆಯ ಎಸ್.ಎಫ್.ಸಿ ಎಸ್.ಸಿಎಸ್.ಪಿ, ಟಿಎಸ್‌ಪಿ 17.15, 7.25% ಹಾಗೂ ಸನ್ 2024-25ನೇ ಸಾಲಿನ ಪಾಲಿಕೆಯ ಸಾಮಾನ್ಯ ನಿಧಿಯ ಅನುದಾನ, ಸನ್ 2023-24ನೇ ಸಾಲಿನ ಶಾಸಕರ ಅನುದಾನ ಯೋಜನೆ ಮತ್ತು ವಾರ್ಡ ವಾರು ಅನುದಾನ 75.00 ಲಕಅಡಿಯಲ್ಲಿ ಮಂಜೂರಾದ ಈ ಕೆಳಕಂಡ ಕಾಮಗಾರಿಗಳಿಗೆ ಕರ್ನಾಟಕ ಸಾರ್ವಜನಿಕ ಸಂಗ್ರಹಣೆಗಳಲ್ಲಿ ಪಾರದರ್ಶಕ ಆದೇಶ 1999-2000ರ ಪ್ರಕಾರ ಆ್ಯಕ್ಟ್ 2000 ನಿಯಮದನ್ವಯ PWD ಇಲಾಖೆಯಲ್ಲಿ ನೊಂದಾಯಿತರಾದ ಅರ್ಹ ಗುತ್ತಿಗೆದಾರರು ಕರ್ನಾಟಕ ಪಬ್ಲಿಕ್ ಪೋರ್ಟಲ್ ಮುಖಾಂತರ ಐಟಂವಾರು ಟೆಂಡರಗಳನ್ನು ಆಹ್ವಾನಿಸಲಾಗಿದೆ. ಒಂದು ವೇಳೆ ತಾಂತ್ರಿಕ ಕಾರಣಗಳಿಂದ ಸದರಿ ಯಾವುದಾದರೂ ಬದಲಾವಣೆಯಾದಲ್ಲಿ, ಸದರಿ ಬದಲಾವಣೆಯ ವಿವರಗಳನ್ನು ಕರ್ನಾಟಕ ಪಬ್ಲಿಕ್ ಪೋರ್ಟಲ್‌ನಲ್ಲಿ ಮಾತ್ರ ಪ್ರಕಟಿಸಲಾಗುವುದು.
ಪರಿಶಿಷ್ಟ ಜಾತಿ (SC) ಗುತ್ತಿಗೆದಾರರಿಗೆ ಮೀಸಲಿರಿಸಿದ ಕಾಮಗಾರಿ
1) ಇಂಡೆಂಟ್ ನಂ: 20651 ರೂ. 8.00 ಲಕ್ಷ 2) ಇಂಡೆಂಟ್ ನಂ: 22075 ರೂ. 4.50 ಲಕ್ಷ
3) ಇಂಡೆಂಟ್ ನಂ: 22871 ರೂ. 3.60 ಲಕ್ಷ 4) ಇಂಡೆಂಟ್ ನಂ: 19254 ರೂ. 2.13 ಲಕ್ಷ
5) ಇಂಡೆಂಟ್ ನಂ: 21974 ರೂ. 8.10 ಲಕ್ಷ 6) ಇಂಡೆಂಟ್ ನಂ: 23145 ರೂ. 45.45 ಲಕ್ಷ
7) ಇಂಡೆಂಟ್ ನಂ: 18810 ರೂ. 50.00 ಲಕ್ಷ
ಪರಿಶಿಷ್ಟ ಪಂಗಡದ (ST) ಗುತ್ತಿಗೆದಾರರಿಗೆ ಮೀಸಲಿರಿಸಿದ ಕಾಮಗಾರಿ
8) ಇಂಡೆಂಟ್ ನಂ: 19246 ರೂ. 2.27 ಲಕ್ಷ 9) ಇಂಡೆಂಟ್ ನಂ: 21947 ರೂ. 32.35 ಲಕ್ಷ
10) ಇಂಡೆಂಟ್ ನಂ: 21972 ರೂ. 4.35 ಲಕ್ಷ 11) ಇಂಡೆಂಟ್ ನಂ: 23148 ರೂ. 36.50 ಲಕ್ಷ
ಸಾಮಾನ್ಯ ವರ್ಗದ ಗುತ್ತಿಗೆದಾರರಿಗೆ ಮೀಸಲಿರಿಸಿದ ಕಾಮಗಾರಿ
12) ಇಂಡೆಂಟ್ ನಂ: 19245 ರೂ. 2.13 ಲಕ್ಷ 13) ಇಂಡೆಂಟ್ ನಂ: 19297 ರೂ. 98.00 ಲಕ್ಷ
14) ಇಂಡೆಂಟ್ ನಂ: 20983 ರೂ. 28.00 ಲಕ್ಷ 15) ಇಂಡೆಂಟ್ ನಂ: 20657 ರೂ. 35.00 ಲಕ್ಷ
16) ಇಂಡೆಂಟ್ ನಂ: 20550 ರೂ. 36.70ಲಕ್ಷ 17) ಇಂಡೆಂಟ್ ನಂ: 20732 ರೂ. 35.50 ಲಕ್ಷ
18) ಇಂಡೆಂಟ್ ನಂ: 20730 ರೂ. 42.00ಲಕ್ಷ 19) ಇಂಡೆಂಟ್ ನಂ: 22878 ರೂ. 11.80 ಲಕ್ಷ
20) ಇಂಡೆಂಟ್ ನಂ: 22888 ರೂ. 35.30 ಲಕ್ಷ 21) ಇಂಡೆಂಟ್ ನಂ: 18963 ರೂ. 6.00 ಲಕ್ಷ
22) ಇಂಡೆಂಟ್ ನಂ: 21946 ರೂ. 1.55 ಲಕ್ಷ 23) ಇಂಡೆಂಟ್ ನಂ: 21966 ರೂ. 6.95 ಲಕ್ಷ
24) ಇಂಡೆಂಟ್ ನಂ: 22829 ರೂ. 13.50 ಲಕ್ಷ 25) ಇಂಡೆಂಟ್ ನಂ: 22832 ರೂ. 49.40 ಲಕ್ಷ
26) ಇಂಡೆಂಟ್ ನಂ: 22833 ರೂ. 13.40 ಲಕ್ಷ 27) ಇಂಡೆಂಟ್ ನಂ: 22458 ರೂ. 10.00 ಲಕ್ಷ
28) ಇಂಡೆಂಟ್ ನಂ: 23089 ರೂ. 26.50 ಲಕ್ಷ 29) ಇಂಡೆಂಟ್ ನಂ: 23091 ರೂ. 32.00 ಲಕ್ಷ
30) ಇಂಡೆಂಟ್ ನಂ: 23093 ರೂ. 17.80 ಲಕ್ಷ 31) ಇಂಡೆಂಟ್ ನಂ: 23066 ರೂ. 48.35 ಲಕ್ಷ
32) ಇಂಡೆಂಟ್ ನಂ: 23141 ರೂ. 5.55 ಲಕ್ಷ 33) ಇಂಡೆಂಟ್ ನಂ: 23137 ರೂ. 3.00 ಲಕ್ಷ
34) ಇಂಡೆಂಟ್ ನಂ: 20548 ರೂ. 100.00 ಲಕ್ಷ 35) ಇಂಡೆಂಟ್ ನಂ: 23152 ರೂ. 7.50 ಲಕ್ಷ
36) ಇಂಡೆಂಟ್ ನಂ: 20654 ರೂ. 10.00 ಲಕ್ಷ 37) ಇಂಡೆಂಟ್ ನಂ: 20656 ರೂ. 21.00 ಲಕ್ಷ
38) ಇಂಡೆಂಟ್ ನಂ: 23088 ರೂ. 49.40 ಲಕ್ಷ 39) ಇಂಡೆಂಟ್ ನಂ: 17709 ರೂ. 14.90 ಲಕ್ಷ
40) ಇಂಡೆಂಟ್ ನಂ: 22072 ರೂ. 10.00 ಲಕ್ಷ 41) ಇಂಡೆಂಟ್ ನಂ: 22070 ರೂ. 34.95 ಲಕ್ಷ
42) ಇಂಡೆಂಟ್ ನಂ: 22074 ರೂ. 48.70 ಲಕ್ಷ 43) ಇಂಡೆಂಟ್ ನಂ: 23044 ರೂ. 48.25 ಲಕ್ಷ
ಮರು ಕರೆ ಕಾಮಗಾರಿಗಳು
ಪರಿಶಿಷ್ಟ ಜಾತಿ (SC) ಗುತ್ತಿಗೆದಾರರಿಗೆ ಮೀಸಲಿರಿಸಿದ ಕಾಮಗಾರಿ
44) ಇಂಡೆಂಟ್ ನಂ: 19261 ರೂ. 2.27 ಲಕ್ಷ (2ನೇ ಕರೆ) 45) ಇಂಡೆಂಟ್ ನಂ: 19210 ರೂ. 5.00 ಲಕ್ಷ (2ನೇ ಕರೆ) 46) ಇಂಡೆಂಟ್ ನಂ: 19259 ರೂ. 1.87ಲಕ್ಷ (2ನೇ ಕರೆ) 47) ಇಂಡೆಂಟ್ ನಂ: 17710 ರೂ. 30.00ಲಕ್ಷ (2ನೇ ಕರೆ)
ಪರಿಶಿಷ್ಟ ಪಂಗಡದ (ST) ಗುತ್ತಿಗೆದಾರರಿಗೆ ಮೀಸಲಿರಿಸಿದ ಕಾಮಗಾರಿ
48) ಇಂಡೆಂಟ್ ನಂ: 19211 ರೂ. 3.55 ಲಕ್ಷ (2ನೇ ಕರೆ) 49) ಇಂಡೆಂಟ್ ನಂ: 17430 ರೂ. 49.46 ಲಕ್ಷ (2ನೇ ಕರೆ) 50) ಇಂಡೆಂಟ್ ನಂ: 17618 ರೂ. 49.50 ಲಕ್ಷ (2ನೇ ಕರೆ)
ಸಾಮಾನ್ಯ ವರ್ಗದ ಗುತ್ತಿಗೆದಾರರಿಗೆ ಮೀಸಲಿರಿಸಿದ ಕಾಮಗಾರಿ
51) ಇಂಡೆಂಟ್ ನಂ: 17430 ರೂ. 49.46 ಲಕ್ಷ (2ನೇ ಕರೆ) 52) ಇಂಡೆಂಟ್ ನಂ: 19220 ರೂ. 1.87 ಲಕ್ಷ (2ನೇ ಕರೆ) 53) ಇಂಡೆಂಟ್ ನಂ: 19250 ರೂ. 1.87 ಲಕ್ಷ (2ನೇ ಕರೆ) 54) ಇಂಡೆಂಟ್ ನಂ: 8082 ರೂ. 11.00 ಲಕ್ಷ (5ನೇ ಕರೆ) 55) ಇಂಡೆಂಟ್ ನಂ: 17219 ರೂ. 9.30 ಲಕ್ಷ (2ನೇ ಕರೆ) 56) ಇಂಡೆಂಟ್ ನಂ: 7034 ರೂ. 17.80 ಲಕ್ಷ (5ನೇ ಕರೆ) 57) ಇಂಡೆಂಟ್ ನಂ: 7034 ರೂ. 17.80 ಲಕ್ಷ (5ನೇ ಕರೆ) 58) ಇಂಡೆಂಟ್ ನಂ: 3005 ರೂ. 30.00 ಲಕ್ಷ (9ನೇ ಕರೆ) 59) ಇಂಡೆಂಟ್ ನಂ: 12019 ರೂ. 17.10 ಲಕ್ಷ (3ನೇ ಕರೆ) 60) ಇಂಡೆಂಟ್ ನಂ: 5494 ರೂ. 1.22 ಲಕ್ಷ (6ನೇ ಕರೆ) 61) ಇಂಡೆಂಟ್ ನಂ: 16772 ರೂ. 30.00 ಲಕ್ಷ (3ನೇ ಕರೆ) 62) ಇಂಡೆಂಟ್ ನಂ: 2838 ರೂ. 30.00 ಲಕ್ಷ (2ನೇ ಕರೆ)
ಇ.ಎಂ.ಡಿ, ಕಾಮಗಾರಿ ಅವಧಿ ಹಾಗೂ ಇತರ ವಿವರಗಳನ್ನು ವೆಬ್ ಸೈಟ್ ಮೂಲಕ ಪಡೆಯಬಹುದಾಗಿದೆ. ಹೆಚ್ಚಿನ ಮಾಹಿತಿಗಾಗಿ ಗುತ್ತಿಗೆದಾರರು ಕಾರ್ಯನಿರ್ವಾಹಕ ಅಭಿಯಂತರರು (ಉತ್ತರ) ಇವರ ಕಚೇರಿಯ ಕೆಲಸದ ವೇಳೆಯಲ್ಲಿ ಮಾಹಿತಿಯನ್ನು ಪಡೆಯಬಹುದಾಗಿದೆ. ಕಚೇರಿಯ ದೂರವಾಣಿ ಸಂಖ್ಯೆ:0836:2213834ನ್ನು ಸಂಪರ್ಕಿಸಬಹುದಾಗಿದೆ ಮತ್ತು ಅಂತರ್‌ಜಾಲದ ವೆಬ್‌ಸೈಟ್ ವಿಳಾಸ: kppp.karnataka.gov.in ರಲ್ಲಿ ಪಡೆಯಬಹುದು. ಟೆಂಡರ್ ದಾಖಲೆಗಳನ್ನು ಕರ್ನಾಟಕ ಸರ್ಕಾರ ಇ-ಪ್ರೋಕ್ಯೂರಮೆಂಟ್‌ನಲ್ಲಿ ದಿನಾಂಕ: 26-07-2024 ಪಡೆಯಬಹುದಾಗಿದೆ.
ಕ್ರ. ಸಂ 01 ರಿಂದ 04,08,12,15,16,34,36 ರಿಂದ 46,48,49,51 ರಿಂದ 58 ಟೆಂಡರ ಸಲ್ಲಿಸುವ ಕೊನೆಯ ದಿನಾಂಕ: 05-08-2024 ರಂದು ಸಾಯಂಕಾಲ 4.00 ಘಂಟೆಯವರೆಗೆ
ಕ್ರ. ಸಂ 01 ರಿಂದ 04,08,12,15,16,34,36 ರಿಂದ 46,48,49,51 ರಿಂದ 58 ತೆರೆಯುವ ದಿನಾಂಕ: 06-08-2024 ಸಾಯಂಕಾಲ 4.30 ಘಂಟೆಯ ನಂತರ ತೆರೆಯಲಾಗುವುದು.
ಕ್ರ. ಸಂ 34 ಕಾಮಗಾರಿಯ ಆರ್ಥಿಕ ಬಿಡ್ ತೆರೆಯುವ ದಿನಾಂಕ: 09-08-2024 ರಂದು ತೆರೆಯಲಾಗುವುದು. ಇಲ್ಲದಿದ್ದಲ್ಲಿ ನಂತರದ ಅನುಕೂಲಕರ ದಿನಗಳಲ್ಲಿ ತೆರೆಯಲಾಗುವುದು.
ಕ್ರ. ಸಂ 05 ರಿಂದ 07, 09 ರಿಂದ 11, 13,14, 17 ರಿಂದ 33 35, 47, 50, 59 ರಿಂದ 62ಟೆಂಡರ ಸಲ್ಲಿಸುವ ಕೊನೆಯ ದಿನಾಂಕ: 10-08-2024 ಸಾಯಂಕಾಲ 4.00 ಘಂಟೆಯವರೆಗೆ 05 ರಿಂದ 07, 09 ರಿಂದ 11, 13,14, 17 ರಿಂದ 33 35, 47, 50, 59 ರಿಂದ 62 ತೆರೆಯುವ ದಿನಾಂಕ: 12-08-2024 ಸಾಯಂಕಾಲ 4.30 ಘಂಟೆಯ ನಂತರ ತೆರೆಯಲಾಗುವುದು.
ಕ್ರ. ಸಂ 07,13 ಕಾಮಗಾರಿಯ ಆರ್ಥಿಕ ಬಿಡ್ ತೆರೆಯುವ ದಿನಾಂಕ: 17-08-2024 ರಂದು ತೆರೆಯಲಾಗುವುದು. ಇಲ್ಲದಿದ್ದಲ್ಲಿ ನಂತರದ ಅನುಕೂಲಕರ ದಿನಗಳಲ್ಲಿ ತೆರೆಯಲಾಗುವುದು.
ಸಹಿ/- ಕಾರ್ಯನಿರ್ವಾಹಕ ಅಭಿಯಂತರರು (ಉತ್ತರ)
ಹುಬ್ಬಳ್ಳಿ-ಧಾರವಾಡ ಮಹಾನಗರ ಪಾಲಿಕೆ ಹುಬ್ಬಳ್ಳಿ.
ವಾ.ಸಾ.ಇ/ಧಾರವಾಡ/202/ದೇಶಪಾಂಡೆಪಬ್ಲಿಸಿಟಿ/2024-25

ಮುದ್ರಣ, ಲೇಖನ ಸಾಮಗ್ರಿ ಮತ್ತು ಪ್ರಕಟಣೆಗಳ ನಿರ್ದೇಶಕರ ಕಾರ್ಯಾಲಯ, ಸರ್ಕಾರಿ ಕೇಂದ್ರ ಮುದ್ರಣಾಲಯ, 8ನೇ ಮೈಲಿ, ಆರ್.ವಿ. ಕಾಲೇಜ್ ಅಂಚೆ, ಮೈಸೂರು ರಸ್ತೆ, ಬೆಂಗಳೂರು-560059.
ಸಂಖ್ಯೆ: ಡಿಪಿಎಸ್/ಸಿಎಸ್‌ಟಿಜಿ/ಟಿಪಿಬಿ/3/2024 ದಿನಾಂಕ: 23.07.2024
ಟೆಂಡರ್ ಪ್ರಕಟಣೆ
(ಇ-ಪ್ರೊಕ್ಯೂರ್‌ಮೆಂಟ್ ಮುಖಾಂತರ)
ವಿವಿಧ ಬಗೆಯ ಲೆಟರ್‌ಹೆಡ್ ಮತ್ತು ಲಕೋಟೆಗಳನ್ನು ವಾರ್ಷಿಕ ದರಗುತ್ತಿಗೆ ಆಧಾರದ ಮೇಲೆ ಮುದ್ರಿಸಿ ಸರಬರಾಜು ಮಾಡಲು ಬೆಂಗಳೂರಿನಲ್ಲಿನ (ಬಿ.ಬಿ.ಎಂ.ಪಿ ವಲಯ) ಅರ್ಹ ಮುದ್ರಣ ಹಾಗೂ ಬೈಂಡಿಂಗ್ ಸಂಸ್ಥೆಗಳಿಂದ ಎರಡು ಲಕೋಟೆ ಪದ್ಧತಿಯಲ್ಲಿ ಆನ್‌ಲೈನ್ ಟೆಂಡರ್‌ಗಳನ್ನು ಆಹ್ವಾನಿಸಲಾಗಿದೆ. ಟೆಂಡರ್‌ನ ಅಂದಾಜು ಮೊತ್ತ ರೂ. 60.30 ಲಕ್ಷಗಳಾಗಿದ್ದು, ಇದರ ಒಟ್ಟು ಇ.ಎಂ.ಡಿ. ಮೊತ್ತ ರೂ.3.00 ಲಕ್ಷಗಳಾಗಿರುತ್ತದೆ. ಟೆಂಡರು ಸಲ್ಲಿಸಲು ಕೊನೆಯ ದಿನಾಂಕ: 12.08.2024. ವಿವರವಾದ ಟೆಂಡರ್ ದಸ್ತಾವೇಜನ್ನು https://kppp.karnataka.gov.in ರಲ್ಲಿ ಪಡೆಯಬಹುದಾಗಿದೆ. ಹೆಚ್ಚಿನ ವಿವರಗಳಿಗಾಗಿ ಮೇಲ್ಕಂಡ ಕಛೇರಿಯನ್ನು ಸಂಪರ್ಕಿಸಬಹುದಾಗಿದೆ.
ಸಹಿ/- ನಿರ್ದೇಶಕರು
ವಾಸಾಸಂಇ/ವಾ.ಪ್ರ/1087/ಎಂಎಎ/2024-25

ಚಾಮುಂಡೇಶ್ವರಿ ವಿದ್ಯುತ್ ಸರಬರಾಜು ನಿಗಮ ನಿಯಮಿತ
(ಕರ್ನಾಟಕ ಸರ್ಕಾರದ ಸ್ವಾಮ್ಯಕ್ಕೆ ಒಳಪಟ್ಟಿದೆ)
ನಿಗಮ ಕಾರ್ಯಾಲಯ, ಯೋಜನಾ ಶಾಖೆ, ಚಾವಿಸನಿನಿ, ಮೈಸೂರು-570017, ದೂರವಾಣಿ: 0821-2544963
ಇ-ಮೇಲ್: gmproj@cescmysore.org, ವೆಬ್‌ಸೈಟ್: cescmysore.karnataka.gov.in
ಸಂಖ್ಯೆ: ಸೆಸ್ಕ/ಪ್ರವ್ಯ(ಯೋ)/ಉಪ್ರವ್ಯ(ಟಿ.ಎಲ್)/ಸಪ್ರವ್ಯ(ಟಿ.ಎಲ್-3)/2024-25/8383 ದಿನಾಂಕ: 25.07.2024
ಅಲ್ಪಾವಧಿ ಟೆಂಡರ್ ಪ್ರಕಟಣೆ (ವಿದ್ಯುನ್ಮಾನ ಸಂಗ್ರಹಣಾ ವೇದಿಕೆ)
ಚಾ.ವಿ.ಸ.ನಿ.ನಿ ಅರ್ಹ ಗುತ್ತಿಗೆದಾರರಿಂದ ಈ ಕೆಳಕಂಡ ಕಾಮಗಾರಿಯನ್ನು ಕೈಗೊಳ್ಳಲು ಅಲ್ಪಾವಧಿ ಟೆಂಡರ್‌ನ್ನು ಆಹ್ವಾನಿಸಿದೆ.

ಕ್ರ. ಸಂ.	ವಿವರಗಳು	ವಿಚಾರಣೆ ಸಂಖ್ಯೆ
1	ಚಾ.ವಿ.ಸ.ನಿ.ನಿ, ಮೈಸೂರಿನ ನಿಗಮ ಕಛೇರಿಯಲ್ಲಿ ನೆಟ್‌ವರ್ಕ್ ಮೂಲ ಸೌಕರ್ಯವನ್ನು ನವೀಕರಿಸುವುದು	CESC/Proj-TL/ 2024-25/034
2	ಹಾಸನ ನಗರದ ಹಾಸನಾಂಬ ದೇವಸ್ಥಾನದ ಸುತ್ತ HT ಓವರ್‌ಹೆಡ್ ಲೈನ್ ಅನ್ನು HT ಅಂಡರ್ ಗ್ರೌಂಡ್ ಕೇಬಲ್ ಮತ್ತು LT ಓವರ್‌ಹೆಡ್ ಲೈನ್ ಅನ್ನು LT ಅಂಡರ್ ಗ್ರೌಂಡ್ ಕೇಬಲ್ ಆಗಿ ಪರಿವರ್ತಿಸುವ ಕಾಮಗಾರಿ	CESC/Proj-4 / 2024-25/035

ಸದರಿ ಕಾಮಗಾರಿ ಮತ್ತು ಟೆಂಡರ್‌ನ ವಿವರಗಳನ್ನು ಕೆ.ಪಿ.ಪಿ. ಪೋರ್ಟಲ್ https://kppp.karnataka.gov.in/ ನಲ್ಲಿ ದಿನಾಂಕ: 26-07-2024 ಅಥವಾ ನಂತರ ಪಡೆಯಬಹುದಾಗಿರುತ್ತದೆ. ಕೆ.ಪಿ.ಪಿ. ಪೋರ್ಟಲ್ ಬಗ್ಗೆ ಮಾಹಿತಿಗಾಗಿ ಸಹಾಯವಾಣಿ +91-8046010000/ 8068948777 ಗೆ ಅಥವಾ ಇ-ಮೇಲ್ ವಿಳಾಸ support@eprochelpdesk.com ಗೆ ಸಂಪರ್ಕಿಸಬಹುದಾಗಿದೆ.
ವಿದ್ಯುತ್ ಸಂಬಂಧಿಸಿದ ದೂರುಗಳಿಗೆ ಕರೆ ಮಾಡಿ : 1912
ಸಹಿ/- ಪ್ರಧಾನ ವ್ಯವಸ್ಥಾಪಕರು (ಯೋಜನೆಗಳು) ಚಾವಿಸನಿನಿ, ಮೈಸೂರು
DIPR/MYS/KAVITA/321/2024-25

ಕರ್ನಾಟಕ ಸರ್ಕಾರ
ಕಾರ್ಯಪಾಲಕ ಅಭಿಯಂತರರ ಕಛೇರಿ
ಪಂಚಾಯತ್ ರಾಜ್ ಇಂಜಿನಿಯರಿಂಗ್ ವಿಭಾಗ, ಮಂಡ್ಯ.
ಸಂಖ್ಯೆ:ಕಾಅ:ಪಂರಾಇಂವಿ:ಮಂಡ್ಯ:ಟೆಂಪ್ರ:ಸಇಂ-2:2024-25/757
ದಿ:24.07.2024
ಅಲ್ಪಾವಧಿ ಟೆಂಡರ್/ಮರು ಟೆಂಡರ್ ಪ್ರಕಟಣೆ ಸಂಖ್ಯೆ:07/2024-25
ಕರ್ನಾಟಕ ರಾಜ್ಯದ ರಾಜ್ಯಪಾಲರುರವರ ಪರವಾಗಿ, ಕಾರ್ಯಪಾಲಕ ಅಭಿಯಂತರರು, ಪಂಚಾಯತ್ ರಾಜ್ ಇಂಜಿನಿಯರಿಂಗ್ ವಿಭಾಗ ಮಂಡ್ಯರವರಿಂದ, 2023-24ನೇ ಸಾಲಿನ ಪ.ಜಾ. ಮತ್ತು ಪ.ಪಂ. ಯೋಜನೆಯ ಲೆಕ್ಕ ಶಿರ್ಷಿಕೆ: 5054-03-337-0-75-422/423 ರಡಿ ಹಾಗೂ ಮಾನ್ಯ ಮುಖ್ಯ ಮಂತ್ರಿಗಳ ವಿಶೇಷ ಮಂಜೂರಾತಿ ಕಾರ್ಯಕ್ರಮ ಲೆಕ್ಕ ಶೀರ್ಷಿಕೆ:5054ರಡಿ ಅನುಮೋದನೆಯಾಗಿರುವ ಟೆಂಡರಿಗಿಟ್ಟ ಮೊತ್ತ ಗರಿಷ್ಠ ರೂ.100.00 ಲಕ್ಷ & ಕನಿಷ್ಟ, ರೂ.20.00 ಲಕ್ಷ ಮೊತ್ತದ ಒಟ್ಟು 4 ಕಾಮಗಾರಿಗಳಿಗೆ ಲೋಕೋಪಯೋಗಿ ಇಲಾಖೆಯಲ್ಲಿ ನೊಂದಾಯಿತ ಅರ್ಹ ಗುತ್ತಿಗೆದಾರರಿಂದ ದ್ವಿ-ಲಕೋಟೆ ಪದ್ಧತಿ ಪ್ರಕಾರ ಐಟಂವಾರು ಟೆಂಡರ್/ಮರು ಟೆಂಡರ್ ಪ್ರಕಟಣೆ ಪ್ರಕಟಿಸಲಾಗಿದೆ. ಟೆಂಡರ್‌ಗಳನ್ನು https://kppp.karnataka.gov.in, KPPP Portal ಆನ್‌ಲೈನ್ ಮೂಲಕ ಸಲ್ಲಿಸತಕ್ಕದ್ದು. ಟೆಂಡರ್‌ಗಳನ್ನು ಸಲ್ಲಿಸಲು ನಿಗಧಿಪಡಿಸಿದ ಕೊನೆಯ ದಿನಾಂಕ:02.08.2024ರ ಸಂಜೆ 4.00ಗಂಟೆವರೆಗೆ. ಹೆಚ್ಚಿನ ವಿವರಗಳಿಗಾಗಿ ಕೆ.ಪಿ.ಪಿ.ಪಿ. ಪೋರ್ಟಲ್ ಅಥವಾ ಕಾರ್ಯಪಾಲಕ ಅಭಿಯಂತರರು, ಪಂ.ರಾ.ಇಂ. ವಿಭಾಗ, ಮಂಡ್ಯರವರ ಕಛೇರಿಯಲ್ಲಿ ಸಂಪರ್ಕಿಸಿ ಪಡೆಯಬಹುದು.
ಸಹಿ/-ಕಾರ್ಯಪಾಲಕ ಅಭಿಯಂತರರು, ಪಂ.ರಾ.ಇಂ.ವಿಭಾಗ, ಮಂಡ್ಯ.
ವಾಸಾಸಂಇ/ಸನಿ-ಮಂ/ಕೆಎಸ್‌ಎಂಸಿ&ಎ/196/2024-25

ಕರ್ನಾಟಕ ಸರ್ಕಾರ
ಜಿಲ್ಲಾ ಪರಿಶಿಷ್ಟ ವರ್ಗಗಳ ಕಲ್ಯಾಣ ಅಧಿಕಾರಿಗಳ ಕಾರ್ಯಾಲಯ ರಾಯಚೂರು
ಇ.ಮೇಲ್ ವಿಳಾಸ: dtworcr@gmail.com ದೂರವಾಣಿ 08532-220045
ಸಂಖ್ಯೆ:ಜಿಪವಕಅರಾ/ಲೆಕ್ಕ/ಆಹಾರ/ಟೆಂಡರ್/ಸಿಆರ್-/2024-25 ದಿನಾಂಕ: 22-07-2024
:: ಇ-ಟೆಂಡರ್ ಪ್ರಕಟಣೆ::
2024-25ನೇ ಸಾಲಿಗೆ ಸಮಾಜ ಕಲ್ಯಾಣ ಇಲಾಖೆಯ ಮೆಟ್ರಿಕ್ ಪೂರ್ವ/ ಮೆಟ್ರಿಕ್ ನಂತರದ ವಿದ್ಯಾರ್ಥಿ ನಿಲಯಗಳು/ವಸತಿ ಶಾಲೆಗಳ ವಿದ್ಯಾರ್ಥಿಗಳಿಗೆ ಗ್ರೂಪ್ 'ಎ' ರಿಂದ 'ಡಿ' ವರೆಗಿನ ಆಹಾರ ಸಾಮಗ್ರಿಗಳನ್ನು ಮತ್ತು ಇನ್ನಿತರೆ ಸಾಮಗ್ರಿಗಳನ್ನು ಸರಬರಾಜು ಪಡೆಯಲು ರಾಯಚೂರು ಜಿಲ್ಲೆಯ 5 ತಾಲೂಕುಗಳನ್ನು ಘಟಕಗಳಾಗಿ ವಿಂಗಡಿಸಿ ಇ-ಪ್ರೊಕ್ಯೂರ್‌ಮೆಂಟ್ ಟೆಂಡರ್ ಕರೆಯಲಾಗಿದೆ. ಇ-ಟೆಂಡರ್ ಪ್ರಕ್ರಿಯೆ ವಿವರ ಈ ಕೆಳಗಿನಂತಿದೆ.
1) ಟೆಂಡರ್‌ಗಿಟ್ಟ ಅಂದಾಜು ಮೊತ್ತ (ರೂ.ಗಳಲ್ಲಿ): 1) ರಾಯಚೂರು ತಾಲೂಕಾ ರೂ. 5,81,00,000=00 2) ಮಾನವಿ ತಾಲೂಕಾ ರೂ. 2,23,40,000=00 3) ಸಿಂಧನೂರು ತಾಲೂಕಾ ರೂ. 75,95,000=00 4) ಲಿಂಗಸುಗೂರ ತಾಲೂಕಾ ರೂ. 2,49,90,000=00 5) ದೇವದುರ್ಗ ತಾಲೂಕಾ ರೂ. 4,55,10,000=00 2) ಇ ಎಂ.ಡಿ ಮೊತ್ತ (ರೂ. ಗಳಲ್ಲಿ): 1) ರಾಯಚೂರು ತಾಲೂಕಾ ರೂ. 8,71,500=00 2) ಮಾನವಿ ತಾಲೂಕಾ ರೂ. 3,35,100=00 3) ಸಿಂಧನೂರು ತಾಲೂಕಾ ರೂ. 1,13,925=00 4) ಲಿಂಗಸುಗೂರ ತಾಲೂಕಾ ರೂ. 3,74,850=00 5) ದೇವದುರ್ಗ ತಾಲೂಕಾ ರೂ. 6,82,650=00 3) ಇ-ಪ್ರಾಕ್ಯೂರ್‌ಮೆಂಟ್ ಮೂಲಕ ಟೆಂಡರ್ ಸ್ವೀಕರಿಸುವ ಪ್ರಾರಂಭಿಕ ದಿನಾಂಕ: 22.07.2024 4) Pre-Bid Meeting (ಪ್ರೀ- ಬಿಡ್ ಮೀಟಿಂಗ್): 30.07.2024 ಬೆಳಿಗ್ಗೆ 11.00 ಗಂಟೆಗೆ ಸ್ಥಳ: ಜಿಲ್ಲಾಧಿಕಾರಿಗಳು ರಾಯಚೂರುರವರ ಕಾರ್ಯಾಲಯ (ಬದಲಾವಣೆಗೆ ಒಳಪಟ್ಟಿರುತ್ತದೆ) 5) ಟೆಂಡರ್ ಸಲ್ಲಿಸಲು ಕೊನೆಯ ದಿನಾಂಕ: 21.08.2024 ಸಮಯ: 5.30 ರವರೆಗೆ 6) ತಾಂತ್ರಿಕ ಬಿಡ್ ತೆರೆಯುವ ದಿನಾಂಕ, ಸಮಯ ಮತ್ತು ಸ್ಥಳ: 23.08.2024 ಬೆಳಿಗ್ಗೆ 11.00 ಗಂಟೆಗೆ ಸ್ಥಳ: ಜಿಲ್ಲಾಧಿಕಾರಿಗಳು ರಾಯಚೂರು ರವರ ಕಾರ್ಯಾಲಯ (ಬದಲಾವಣೆಗೆ ಒಳಪಟ್ಟಿರುತ್ತದೆ) 7) ತಾಂತ್ರಿಕ ಬಿಡ್ ಪರಿಶೀಲಿಸುವ ದಿನಾಂಕ, ಸಮಯ ಮತ್ತು ಸ್ಥಳ: 29.08.2024 ಬೆಳಿಗ್ಗೆ 11.00 ಗಂಟೆಗೆ ಸ್ಥಳ: ಜಿಲ್ಲಾಧಿಕಾರಿಗಳು ರಾಯಚೂರುರವರ ಕಾರ್ಯಾಲಯ (ಬದಲಾವಣೆಗೆ ಒಳಪಟ್ಟಿರುತ್ತದೆ) 8) ಆರ್ಥಿಕ ಬಿಡ್ ತೆರೆಯುವ ದಿನಾಂಕ, ಸಮಯ ಮತ್ತು ಸ್ಥಳ: 31.08.2024 ಬೆಳಿಗ್ಗೆ 11.00 ಗಂಟೆಗೆ ಸ್ಥಳ: ಜಿಲ್ಲಾಧಿಕಾರಿಗಳು ರಾಯಚೂರುರವರ ಕಾರ್ಯಾಲಯ (ಬದಲಾವಣೆಗೆ ಒಳಪಟ್ಟಿರುತ್ತದೆ) 9) ಸಂಪರ್ಕಿಸಬಹುದಾದ ಕಚೇರಿ ವಿಳಾಸ: ಜಿಲ್ಲಾ ಪರಿಶಿಷ್ಟ ವರ್ಗಗಳ ಕಲ್ಯಾಣಾಧಿಕಾರಿಗಳ ಕಾರ್ಯಾಲಯ ರಾಯಚೂರು, ದೂರವಾಣಿ ಸಂಖ್ಯೆ:08532-220045 ಇಮೇಲ್-dtworcr@gmail.com ನೋಂದಾಯಿತ ಆಸಕ್ತ ಮತ್ತು ಅರ್ಹ ಟೆಂಡರ್‌ದಾರರು ವೆಬ್‌ಸೈಟ್ http://kppp.karnataka.gov.in ನಲ್ಲಿ ಬಿಡ್ ದಾಖಲೆಗಳನ್ನು ಅಪ್‌ಲೋಡ್ ಮಾಡಬಹುದು.
ಸಹಿ/- ಜಿಲ್ಲಾ ಪರಿಶಿಷ್ಟ ವರ್ಗಗಳ ಕಲ್ಯಾಣಾಧಿಕಾರಿಗಳು ರಾಯಚೂರು
DIP/RCR/151KSMC&A/150/2024-25

ಸಮಾಚಾರ ಸಣ್ಣದಲ್ಲ

ಪ್ರತಿಪಕ್ಷದ ಧರಣಿ ನಾಟಕವಷ್ಟೆ: ಎಚ್‌ಕೆಪಿ

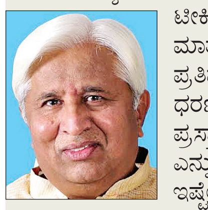

ಬೆಂಗಳೂರು: ಪ್ರತಿಪಕ್ಷದ ಮಾಡುತ್ತಿರುವ ಧರಣಿ ಕೇವಲ ನಾಟಕವಷ್ಟೆ ಎಂದು ಕಾನೂನು ಮತ್ತು ಸಂಸದೀಯ ವ್ಯವಹಾರಗಳ ಸಚಿವ ಎಚ್.ಕೆ. ಪಾಟೀಲ್ ಟೀಕಿಸಿದರು. ವಿಧಾನಸೌಧದಲ್ಲಿ ಮಾತನಾಡಿದ ಅವರು, ಪ್ರತಿಪಕ್ಷದವರು ಅಹೋರಾತ್ರಿ ಧರಣಿ ಮಾಡಿದ್ದಾರೆ. ನಿಲುವಳಿ ಪ್ರಸ್ತಾಪ ಏಕೆ ಮಾಡಬಾರದು ಎನ್ನುವುದನ್ನು ವಿವರಿಸಿದ್ದಾರೆ. ಇಷ್ಟೆಲ್ಲಾವಾದರೂ ಅವರು ಧರಣಿ ಮಾಡಿದ್ದಾರೆ. ರಾಜಕೀಯ ತಂತ್ರಕ್ಕೆ ಅವರು ವಿಧಾನಸಭಾ ಅಧಿವೇಶನ ಉಪಯೋಗ ಮಾಡಿಕೊಂಡಿದ್ದಾರೆ. ಈಗಾಗಲೇ ಈ ತನಿಖೆಯನ್ನು ಹೈಕೋರ್ಟ್‌ನ ನಿವೃತ್ತ ನ್ಯಾಯಾಧೀಶರ ಮೂಲಕ ನಡೆಸಲಾಗುತ್ತಿದೆ. ಆಪಾದನೆ ಅವರ ಮೇಲಿದ್ದರೂ ಸಿಎಂ ತನಿಖೆಗೆ ಆಯೋಗ ರಚಿಸಿದ್ದಾರೆ. ತನ್ನ ಮೇಲೆ ಆಪಾದನೆ ಇದ್ದಾಗ ಯಾರಾದರೂ ಒಬ್ಬ ಮುಖ್ಯಮಂತ್ರಿ ತನಿಖಾ ಆಯೋಗ ರಚಿಸಿರುವ ಉದಾಹರಣೆ ಇದೆಯಾ? ಎಂದು ಪ್ರಶ್ನಿಸಿದರು. ಮಾಜಿ ಮುಖ್ಯಮಂತ್ರಿಗಳಾದ ಯಡಿಯೂರಪ್ಪ, ಕುಮಾರಸ್ವಾಮಿ, ಬಸವರಾಜ ಬೊಮ್ಮಾಯಿ ಆಯೋಗ ರಚನೆ ಮಾಡಿದರಾ? ಪ್ರತಿಪಕ್ಷ ಸಿಎಂ ನಿಲುವನ್ನು ಪ್ರಶಂಸೆ ಮಾಡಬೇಕಿತ್ತು. ಇದು ಕೇವಲ ರಾಜಕೀಯ ನಾಟಕ ಅಷ್ಟೆ. ಭಾರಿ ಮಳೆಯಿಂದ ಉತ್ತರ ಕನ್ನಡದಲ್ಲಿ, ಮಲೆನಾಡಲ್ಲಿ ಸಾಕಷ್ಟು ಅನಾಹುತ ಆಗಿದೆ. ಆದರೆ ಇದರ ಬಗ್ಗೆ ಚರ್ಚೆ ಮಾಡಿಲ್ಲ ಎಂದು ಟೀಕಿಸಿದರು.

ಜೆಡಿಎಸ್ ಜತೆ ಚರ್ಚಿಸಿ ಮುಂದಿನ ಹೋರಾಟ

ಬೆಂಗಳೂರು: ಮುಡಾ ಹಗರಣ, ವಾಲ್ಮೀಕಿ ನಿಗಮದ ಹಗರಣ ಸಂಬಂಧ ಮುಂದಿನ ದಿನಗಳಲ್ಲಿ ನಡೆಸಲಿರುವ ಹೋರಾಟದ ಕುರಿತು ಜೆಡಿಎಸ್ ಜತೆ ಚರ್ಚಿಸಿ ತೀರ್ಮಾನಿಸುವುದಾಗಿ ಬಿಜೆಪಿ ರಾಜ್ಯಾಧ್ಯಕ್ಷ ಬಿ.ವೈ. ವಿಜಯೇಂದ್ರ ತಿಳಿಸಿದ್ದಾರೆ. ಸುದ್ದಿಗಾರರೊಂದಿಗೆ ಮಾತನಾಡಿದ ಅವರು, ಇ.ಡಿ ವಿರುದ್ಧ ಧರಣಿ ನಡೆಸಿದ್ದಲ್ಲದೆ, ಇ.ಡಿ ವಿರುದ್ಧ ಎಫ್‌ಐಆರ್ ದಾಖಲಿಸಿ ಬೆದರಿಸುವ ತಂತ್ರಗಾರಿಕೆ ಮಾಡಿ ರಾಜ್ಯ ಹೈಕೋರ್ಟ್, ಇ.ಡಿ. ವಿರುದ್ಧ ಮಾಡಿದ ಎಫ್‌ಐಆರ್‌ಗೆ ತಡೆಯಾಜ್ಞೆ ನೀಡಿದೆ. ವಾಲ್ಮೀಕಿ ಹಗರಣ ಹಾಗೂ ಮುಡಾ ಹಗರಣ ಎಲ್ಲಿ ತಮ್ಮ ಬುಡಕ್ಕೆ ಬರಲಿದೆಯೋ ಎಂದು ಹೆದರಿಕೊಂಡು ವಿಸ್ತೃತ ಚರ್ಚೆಯಲ್ಲಿ ಭಾಗವಹಿಸದೇ ಮುಖ್ಯಮಂತ್ರಿಗಳು ಪಲಾಯನ ಮಾಡಿದ್ದಾರೆ ಎಂದು ತಿಳಿಸಿದರು.

ನಿಫಾ ಆತಂಕ: ಆರೋಗ್ಯ ಇಲಾಖೆ ಹೈ ಅಲರ್ಟ್

ಬೆಂಗಳೂರು: ಕೇರಳದ ಮಲಪ್ಪುರಂ ಜಿಲ್ಲೆಯು ನಿಫಾ ಸೋಂಕಿನಿಂದ ಸುರಕ್ಷಿತ ಎಂದು ಘೋಷಿಸುವವರೆಗೆ ಆ ಪ್ರದೇಶಕ್ಕೆ ಪ್ರಯಾಣ ಮಾಡದಿರುವುದು ಒಳಿತು ಎಂದು ಆರೋಗ್ಯ ಇಲಾಖೆ ತಿಳಿಸಿದೆ. ಮಲಪ್ಪುರಂನಲ್ಲಿ ಜುಲೈ 21ರಂದು ನಿಫಾ ಪ್ರಕರಣ ದೃಢಪಟ್ಟಿದ್ದು, 14 ವರ್ಷದ ಬಾಲಕ ನಿಫಾ ಸೋಂಕಿನಿಂದ ಮೃತಪಟ್ಟಿದ್ದಾನೆ. ಆದರೆ ಕರ್ನಾಟಕದಲ್ಲಿ ಈವರೆಗೆ ಯಾವುದೇ ನಿಫಾ ಪ್ರಕರಣ ವರದಿಯಾಗಿಲ್ಲ. ಹಾಗಾಗಿ ಅತ್ಯಂತ ಅವಶ್ಯವಿದ್ದಲ್ಲಿ ಮಾತ್ರ ಕೇರಳಕ್ಕೆ ಪ್ರಯಾಣಿಸುವಂತೆ ಇಲಾಖೆ ಸಮಗ್ರ ರೋಗ ಕಣ್ಗಾವಲು ಕಾರ್ಯಕ್ರಮದ (ಐಡಿಎಸ್‌ಪಿ) ಯೋಜನಾ ನಿರ್ದೇಶಕರು ಸೂಚನೆ ನೀಡಿದ್ದಾರೆ. ಕೇರಳದಲ್ಲಿ ನಿಫಾ ಪ್ರಕರಣ ವರದಿಯಾದಾಗಲೆಲ್ಲ ಗಡಿಯಾಚೆಗೆ ಸೋಂಕು ಹರಡುವುದನ್ನು ತಡೆಯಲು ರಾಜ್ಯದಲ್ಲಿ ಅಗತ್ಯ ಕ್ರಮಗಳನ್ನು ಕೈಗೊಳ್ಳಲಾಗುತ್ತಿದೆ. ಮಲಪ್ಪುರಂನಲ್ಲಿ ವರದಿಯಾದ ಪ್ರಕರಣದಲ್ಲಿ ಸಂಪರ್ಕಿತರಿಗೆ ಪರೀಕ್ಷೆ ನಡೆಸಲಾಗಿದ್ದು, ಅವರಲ್ಲಿ ಸೋಂಕು ದೃಢಪಟ್ಟಿಲ್ಲ. ಆದ್ದರಿಂದ ಈ ಸೋಂಕು ಮನುಷ್ಯರಿಂದ ಮನುಷ್ಯರಿಗೆ ಹರಡುವ ಸಾಧ್ಯತೆ ತುಂಬಾ ಕಡಿಮೆಯಿದ್ದು, ಭಯಪಡಬೇಕಾದ ಅಗತ್ಯವಿಲ್ಲ. ಮುನ್ನೆಚ್ಚರಿಕೆ ಕ್ರಮವಾಗಿ ಅತ್ಯವಶ್ಯವಾಗಿರದಿದ್ದಲ್ಲಿ ಅಲ್ಲಿಗೆ ಪ್ರಯಾಣ ತಪ್ಪಿಸುವುದು ಉತ್ತಮ ಎಂದು ತಿಳಿಸಿದ್ದಾರೆ.

ಅಧಿಕಾರಿಗಳ ಕರ್ತವ್ಯ ಲೋಪ

ಬೆಂಗಳೂರು: ಪರಿಶಿಷ್ಟ ಜಾತಿ ಮತ್ತು ಪರಿಶಿಷ್ಟ ಪಂಗಡದ ಜನರ ಕಲ್ಯಾಣದ ಜವಾಬ್ದಾರಿ ಹೊತ್ತಿರುವ ಸಮಾಜಕಲ್ಯಾಣ ಇಲಾಖೆ ತನ್ನ ಕರ್ತವ್ಯ ನಿರ್ವಹಣೆ ಮತ್ತು ಹೊಣೆಗಾರಿಕೆಯಲ್ಲಿ ವಿಫಲವಾಗಿದೆ. ಇಲಾಖೆಯ ಕೆಲ ಅಧಿಕಾರಿಗಳು ಕರ್ತವ್ಯ ಲೋಪ ಎಸಗಿದ್ದಾರೆ ಎಂದು ಕರ್ನಾಟಕ ವಿಧಾನಮಂಡಲದ ಅನುಸೂಚಿತ ಜಾತಿ ಮತ್ತು ಅನುಸೂಚಿತ ಪಂಗಡಗಳ ಕಲ್ಯಾಣ ಸಮಿತಿ ಹೇಳಿದೆ. ಲೋಪ ಎಸಗಿ ಕರ್ತವ್ಯ ನಿರ್ವಹಣೆಯಲ್ಲಿ ಎಡವಿರುವ ಅಧಿಕಾರಿಗಳ ವಿರುದ್ಧ ತನಿಖೆ ನಡೆಸುವಂತೆ ಸಮಿತಿಯು ಸರಕಾರಕ್ಕೆ ಶಿಫಾರಸು ಮಾಡಿದೆ. ಆಡಳಿತ ಪಕ್ಷದ ಶಾಸಕ ಪಿ.ಎಂ.ನರೇಂದ್ರ ಸ್ವಾಮಿ ಅಧ್ಯಕ್ಷರಾಗಿರುವ ಸಮಿತಿಯ ವರದಿಯನ್ನು ವಿಧಾನಸಭೆಯಲ್ಲಿ ಮಂಡಿಸಿದ್ದು, ಸಮಾಜಕಲ್ಯಾಣ ಇಲಾಖೆಯಲ್ಲಿ ಆಗುತ್ತಿರುವ ಲೋಪಗಳು ಬೆಳಕಿಗೆ ಬಂದಿವೆ. ಬಜೆಟ್‌ನಲ್ಲಿ ಘೋಷಿಸಿದಂತೆ ಹಣ ಬಿಡುಗಡೆಯಾಗಿದ್ದರೂ ಕೂಡ ಸಕಾಲದಲ್ಲಿ ಕ್ರಿಯಾ ಯೋಜನೆಗಳನ್ನು ಸಿದ್ಧಪಡಿಸಿ ಕಲ್ಯಾಣ ಕಾರ್ಯಕ್ರಮಗಳನ್ನು ಅನುಷ್ಠಾನ ಮಾಡುವಲ್ಲಿ ಎಡವಿದೆ. ಇದು ಎಲ್ಲ ನಿಗಮಗಳಲ್ಲಿ ಕಂಡು ಬಂದಿರುವ ವೈಫಲ್ಯತೆಯಾಗಿದೆ ಎಂದು ವರದಿ ಹೇಳಿದೆ.

{ಲಕ್ಷ್ಮಣ್ ಸವದಿ} ಶಾಸಕ

ಮುಡದಲ್ಲಿ 200% ಯಾವುದೇ ಹಗರಣ ನಡೆದಿಲ್ಲ. ಮುಖ್ಯಮಂತ್ರಿಗಳ ಧರ್ಮ ಪತ್ನಿಗೆ ಅವರ ಕುಟುಂಬದಿಂದ ಆಸ್ತಿ ಬಂದಿದೆ. ಈಗ ಕೇಂದ್ರ ಬಜೆಟ್ ವೈಫಲ್ಯ ಮುಚ್ಚಿಕೊಳ್ಳಲು ಮೇಲಿನಿಂದ ಸೂಚನೆ ಬಂದಿದೆ. ಅದಕ್ಕೆ ಇಲ್ಲಿ ಧರಣಿ ನಡೆಯುತ್ತಿದೆ. ಈ ಡ್ರಾಮಾದ ಹಿಂದಿರುವವರು ಯಾರು ಎಂಬುದನ್ನು ಕೆಲವೇ ದಿನಗಳಲ್ಲಿ ಬಹಿರಂಗ ಪಡಿಸುತ್ತೇನೆ.

ಪ್ರತಿಪಕ್ಷಗಳು ಮುಡಾ ಹಗರಣದಲ್ಲಿ ರಾಜಕೀಯ ಮಾಡುತ್ತಿವೆ: ಸಿಎಂ ಸಿದ್ದರಾಮಯ್ಯ

ನನ್ನ ಹೆಸರಿಗೆ ಮಸಿ ಬಳಿಯಲು ಪ್ರತಿಭಟನೆ

ವಿಧಾನ ಪರಿಷತ್: ನನ್ನ ಹೆಸರಿಗೆ ಮಸಿ ಬಳಿಯಲು, ನನ್ನ ವಿರುದ್ಧ ಹೊಟ್ಟೆ ಕಿಚ್ಚಿನಿಂದ ಪ್ರತಿಪಕ್ಷಗಳು ಮುಡಾ ಹಗರಣದಲ್ಲಿ ರಾಜಕೀಯ ಮಾಡುತ್ತಿವೆ ಎಂದು ಮುಖ್ಯಮಂತ್ರಿ ಸಿದ್ದರಾಮಯ್ಯ ಬಿಜೆಪಿ-ಜೆಡಿಎಸ್ ಅಹೋರಾತ್ರಿ ಧರಣಿ ವಿರುದ್ಧ ಕಿಡಿಕಾರಿದ್ದಾರೆ.

ವಿಧಾನಪರಿಷತ್ ಕಲಾಪ ಪ್ರಾರಂಭವಾದ ಕೂಡಲೇ ಪ್ರತಿಪಕ್ಷಗಳು ಸದನದ ಬಾವಿಗಿಳಿದು ಮೂಡಾ ಹಗರಣ ಬಗ್ಗೆ ಚರ್ಚೆಗೆ ಅವಕಾಶ ಕೇಳಿದ್ದರು. ಈ ವೇಳೆ ಮಾತನಾಡಿದ ಸಿಎಂ ಸಿದ್ದರಾಮಯ್ಯ, ಬಿಜೆಪಿ ಅವರು ವಿಷಯವೇ ಇಲ್ಲದ್ದನ್ನು ವಿಷಯ ಮಾಡುತ್ತಿದ್ದಾರೆ. ಸುಮ್ಮನೆ ಮುಡಾ ವಿಷಯ ಇಟ್ಟುಕೊಂಡು ಪ್ರತಿಭಟನೆ ಮಾಡುತ್ತಿದ್ದಾರೆ. ನಿಯಮಾವಳಿ ಪ್ರಕಾರವೇ ನಿವೇಶನ ಪಡೆಯಲಾಗಿದೆ. ಕಾನೂನು ಪ್ರಕಾರವೇ ಎಲ್ಲಾ ಆಗಿದೆ. ಮುಡಾ ಸೈಟ್ ಕೊಟ್ಟಾಗ ಬಿಜೆಪಿಯೇ ಅಧಿಕಾರದಲ್ಲಿ ಇತ್ತು. ಅದರೂ ಈಗ ಪ್ರತಿಭಟನೆ ಮಾಡಿಸುತ್ತಿದ್ದಾರೆ ಎಂದು ವಿಪಕ್ಷಗಳ ವಿರುದ್ಧ ಕಿಡಿಕಾರಿದರು.

ವಿಧಾನ ಪರಿಷತ್ ಕಲಾಪ ಆರಂಭವಾಗುತ್ತಿದ್ದಂತೆ ಸದನದ ಬಾವಿಯಲ್ಲಿ ಬಿಜೆಪಿ, ಜೆಡಿಎಸ್ ಧರಣಿ ಮುಂದುವರಿಸಿದರು. ಈ ವೇಳೆ ಮಾತನಾಡಿದ ಬಿಜೆಪಿ ಸದಸ್ಯ ಸಿ ಟಿ ರವಿ, ಸಿಎಂ ಹುಲಿಯಾ ಆದರೆ ಚರ್ಚೆಗೆ ಅವಕಾಶ ನೀಡುತ್ತಾರೆ, ಇಲ್ಲದಿದ್ದರೆ ಇಲಿಯಾ ಆಗಲಿದ್ದಾರೆ. ಆದರೆ ಸಿಎಂ ಓಡಿ ಹೋಗುವವರಲ್ಲ, ಚರ್ಚೆಗೆ ಅವಕಾಶ ನೀಡಿ ಎಂದು ನಿಮಗೂ ಅವರು ಸಲಹೆ ನೀಡಲಿದ್ದಾರೆ ಎಂದರು.

ಇದಕ್ಕೆ ಸಭಾಪತಿ ಬಸವರಾಜ ಹೊರಟ್ಟಿ, ನಿಮ್ ಮಾತು ಕೇಳಿ ಮರದಲ್ಲಿರುವ ಮಂಗನೂ ಕೈ ಬಿಡ್ತಾವೆ ಎಂದು ಹಾಸ್ಯ ಚಟಾಕಿ ಹಾರಿಸಿದರು. ನಂತರ ಮಾತನಾಡಿದ ಸಿಎಂ ಸಿದ್ದರಾಮಯ್ಯ, ವಿಷಯ ಅಲ್ಲದೇ ಇರುವುದನ್ನು ವಿಷಯ ಮಾಡಿದ್ದೀರಿ, ವೈಯಕ್ತಿಕವಾಗಿ ತೆಗೆದುಕೊಂಡಿದ್ದೀರಿ, ಕಾನೂನು ರೀತಿ ಎಲ್ಲ ಸರಿ ಇದ್ದರೂ ವಿಷಯ ತೆಗೆದುಕೊಂಡಿದ್ದಾರೆ. ಬಿಜೆಪಿ ಸರಕಾರ ಇದ್ದಾಗಲೇ ನಿವೇಶನ ಕೊಟ್ಟಿದ್ದಾರೆ, ನಾವು ಇಂತಾ ಕಡೆ ಕೊಡಿ ಎಂದು ಕೇಳಿದ್ದೆವಾ? 2021 ರಲ್ಲಿ ಯಾರು ಅಧಿಕಾರದಲ್ಲಿದ್ದರು? ಬಿಜೆಪಿಯವರು ಅಧಿಕಾರದಲ್ಲಿದ್ದು, ನಿಮ್ಮ ಕಾಲದಲ್ಲಿ ಮಾಡಿದ ತಪ್ಪು ಅದು. ಮುಡಾದವರು ಮಾಡಿಕೊಟ್ಟಿದ್ದಾರೆ, ಈಗಾಗಲೇ ನ್ಯಾಯಾಂಗ ತನಿಖೆಗೆ ಆದೇಶಿಸಿದ್ದೇವೆ. ಹಾಗಾಗಿ ಸಭಾಪತಿ ಚರ್ಚೆಗೆ ಅವಕಾಶ ನಿರಾಕರಿಸಿದ್ದು ಸರಿಯಾಗಿದೆ. ಚರ್ಚೆಗೆ ಅವಕಾಶವಿಲ್ಲ, ಸರಿಯಾದ ತೀರ್ಮಾನವಾಗಿದೆ ಎಂದು ಸಮರ್ಥಿಸಿಕೊಂಡರು.

ಪ್ರತಿಭಟನೆಯನ್ನು ಖಂಡಿಸುವೆ

ಪ್ರತಿಪಕ್ಷಗಳ ಪ್ರತಿಭಟನೆಯನ್ನು ನಾನು ತೀವ್ರವಾಗಿ ಖಂಡಿಸುತ್ತೇನೆ. ನನ್ನ ಹೆಸರಿಗೆ ಮಸಿ ಬಳಿಯಲು ಹೀಗೆ ಮಾಡ್ತಿದ್ದಾರೆ. 40 ವರ್ಷಗಳಿಂದ ನನ್ನ ಮೇಲೆ ಯಾವುದೇ ಕಪ್ಪು ಚುಕ್ಕಿ ಇಲ್ಲ. ಹೀಗಾಗಿ ವಿಪಕ್ಷಗಳಿಗೆ ಹೊಟ್ಟೆ ಕಿಚ್ಚು. ಹೊಟ್ಟೆ ಕಿಚ್ಚಿಗೆ ಹೀಗೆ ಮಾಡ್ತಿದ್ದಾರೆ. ಕಾನೂನು ರೀತಿ ಸೈಟ್ ಹಂಚಿಕೆ ಆಗಿದೆ ಎಂದು ಮುಡಾ ಸೈಟ್ ಹಂಚಿಕೆಯನ್ನು ಸಮರ್ಥನೆ ಮಾಡಿಕೊಂಡರು. ಅಂತಿಮವಾಗಿ ಸಭಾಪತಿ ಬಸವರಾಜ ಹೊರಟ್ಟಿ, ಮುಡಾ ನಿವೇಶನ ಹಂಚಿಕೆ ಅವ್ಯವಹಾರ ಆರೋಪ ಕುರಿತು ಬಿಜೆಪಿ ನಿಲುವಳಿ ಮಂಡಿಸಿದ್ದು ನಿವೃತ್ತ ನ್ಯಾಯಮೂರ್ತಿ ನೇತೃತ್ವದ ತನಿಖೆಗೆ ಆಯೋಗ ರಚನೆ ಹಿನ್ನೆಲೆ ಚರ್ಚೆಗೆ ಅವಕಾಶ ನಿರಾಕರಿಸಲಾಗಿದೆ. ನಂತರ ಮರುಪರಿಶೀಲನೆಗೆ ಅವಕಾಶ ಕೋರಿದ್ದರು, ಆದರೆ ಇತ್ತೀಚೆಗೆ ನಡೆದ ನಿರ್ದಿಷ್ಟ ಘಟನೆಯಲ್ಲದ ಕಾರಣ ಚರ್ಚೆಗೆ ಅವಕಾಶ ನಿರಾಕರಿಸಲಾಗಿದೆ ಎಂದು ಮತ್ತೊಮ್ಮೆ ಚರ್ಚೆಗೆ ಅವಕಾಶ ನಿರಾಕರಿಸಿ ರೂಲಿಂಗ್ ನೀಡಿದರು. ಚರ್ಚೆಗೆ ಅವಕಾಶ ಸಿಗದ ಹಿನ್ನೆಲೆಯಲ್ಲಿ ಬಿಜೆಪಿ, ಜೆಡಿಎಸ್ ಸದಸ್ಯರು ಸದನದಲ್ಲಿ ಧರಣಿ ಮುಂದುವರೆಸಿ ಸರಕಾರದ ವಿರುದ್ಧ ಘೋಷಣೆ ಕೂಗಿದರು.

ಅವರು ಕೊಟ್ರು, ನಾವು ತಗೊಂಡ್ವಿ!

ಮುಡಾ ಪ್ರಕರಣದ ತನಿಖೆಗೆ ನಿವೃತ್ತಿ ನ್ಯಾಯಾಧೀಶರ ನೇತೃತ್ವದಲ್ಲಿ ಸಮಿತಿ ರಚನೆ ಮಾಡಲಾಗಿದೆ. ತನಿಖೆ ಮಾಡುವಾಗ ಚರ್ಚೆ ಮಾಡುವುದು ಸರಿಯಲ್ಲ ಎಂದು ಸಭಾಪತಿ ರೂಲಿಂಗ್ ಅನ್ನು ಸಮರ್ಥನೆ ಮಾಡಿಕೊಂಡರು. ಸೈಟು ತೆಗೆದುಕೊಂಡಿರುವುದರಲ್ಲಿ ನನ್ನ ತಪ್ಪಿಲ್ಲ. 50:50 ನಿಯಮ ಮಾಡಿದ್ದು ಬಿಜೆಪಿ ಅವಧಿಯಲ್ಲಿ. ನಮ್ಮ ಜಮೀನಿಗೆ ಪರ್ಯಾಯವಾಗಿ ನಾವು ಸೈಟು ಕೇಳಿದಾಗ ಮೂಡಾ ಸೈಟು ಕೊಟ್ಟಿದೆ. ನಾವು ಇದೇ ಜಾಗ ಕೊಡಿ ಅಂತ ನಾವು ಕೇಳಿರಲಿಲ್ಲ. ಅವರು ಕೊಟ್ಟರು, ನಾವು ತಗೊಂಡಿದ್ದೇವೆ ಎಂದು ಮುಖ್ಯಮಂತ್ರಿ ಸಿದ್ದರಾಮಯ್ಯ ಅವರು ತಿಳಿಸಿದರು.

ವಿಜೃಂಭಣೆಯಿಂದ ಆಯೋಜಿಸಲು ಚಲುವರಾಯಸ್ವಾಮಿ ಸೂಚನೆ

ಸಮ್ಮೇಳನ ಪಾರದರ್ಶಕವಾಗಿರಲಿ

ಸಾಹಿತ್ಯ ಸಮ್ಮೇಳನದ ಕಾರ್ಯಕ್ರಮದ ಸಂಘಟನೆ ಮತ್ತು ಅನುಷ್ಠಾನಕ್ಕೆ ಸಂಬಂಧಿಸಿದಂತೆ ಮಂಡ್ಯ ಸಚಿವ ಎನ್.ಚಲುವರಾಯಸ್ವಾಮಿ ನೇತೃತ್ವದಲ್ಲಿ ಸಭೆ ನಡೆಯಿತು. ಸಚಿವ ಶಿವರಾಜ ತಂಗಡಗಿ, ಶಾಸಕರಾದ ನರೇಂದ್ರ ಸ್ವಾಮಿ, ರಮೇಶ್ ಬಂಡಿಸಿದ್ದೇಗೌಡ, ರವಿಕುಮಾರ್, ಉದಯ್ ಗೌಡ, ವಿಧಾನಪರಿಷತ್ ಸದಸ್ಯ ದಿನೇಶ್ ಗೂಳಿಗೌಡ ಇದ್ದರು.

ಬೆಂಗಳೂರು: ಮಂಡ್ಯದಲ್ಲಿ ನಡೆಯಲಿರುವ 87 ನೇ ಅಖಿಲ ಭಾರತ ಕನ್ನಡ ಸಾಹಿತ್ಯ ಸಮ್ಮೇಳನ ಸಾಹಿತ್ಯ, ಸಾಂಸ್ಕೃತಿಕ ಶ್ರೀಮಂತಿಕೆಯ ಜತೆಗೆ ಪಾರದರ್ಶಕವಾಗಿರಲಿ ಎಂದು ಮಂಡ್ಯ ಜಿಲ್ಲಾ ಉಸ್ತುವಾರಿ ಸಚಿವ ಎನ್. ಚಲುವರಾಯಸ್ವಾಮಿ ತಿಳಿಸಿದ್ದಾರೆ.

ವಿಕಾಸಸೌಧದ ಸಭಾಂಗಣದಲ್ಲಿ ಕನ್ನಡ ಮತ್ತು ಸಂಸ್ಕೃತಿ ಇಲಾಖೆ ಸಚಿವ ಶಿವರಾಜ ತಂಗಡಗಿ ಜತೆ ಕಾರ್ಯಕ್ರಮದ ಸಂಘಟನೆ ಮತ್ತು ಅನುಷ್ಠಾನಕ್ಕೆ ಸಂಬಂಧಿಸಿದಂತೆ ಹಲವು ಸಲಹೆ ಸೂಚನೆ ನೀಡಿ ಮಾತನಾಡಿದ ಅವರು, ಅಖಿಲ ಭಾರತ ಕನ್ನಡ ಸಾಹಿತ್ಯ ಸಮ್ಮೇಳನಕ್ಕೆ ಅತ್ಯಂತ ದೊಡ್ಡ ಐತಿಹಾಸಿಕ ಹಿನ್ನಲೆ ಇದ್ದು, ಇದರ ಚರಿತ್ರೆ ಹಾಗೂ ಮಹತ್ವಕ್ಕೆ ಯಾವುದೇ ಕುಂದು ಉಂಟಾಗದಂತೆ ಸಂಭ್ರಮ, ಸಾಹಿತ್ಯಿಕ ಮೌಲ್ಯ ಸಾಂಸ್ಕೃತಿಕ ಕಾರ್ಯಕ್ರಮ ಗಳಿಗೆ ಕೊರತೆಯಾಗದಂತೆ ಸಂಘಟನೆ ಮಾಡುವಂತೆ ಸಲಹೆ ನೀಡಿದರು.

ಕಾರ್ಯಕ್ರಮದ ಸಂಘಟನೆಯಲ್ಲಿ ಮೂಲ ಸೌಕರ್ಯ ಕಲ್ಪಿಸುವುದು ಹಾಗೂ ಆರ್ಥಿಕ ಹೊಣೆಗಾರಿಕೆಯನ್ನು ಸಂಪೂರ್ಣ ಜಿಲ್ಲಾಡಳಿತಕ್ಕೆ ಸೇರಿದ್ದು, ಕನ್ನಡ ಸಾಹಿತ್ಯ ಪರಿಷತ್ತಿನ ಸಹಕಾರ ಮತ್ತು ಸಹಯೋಗ ದೊಂದಿಗೆ ಹಿಂದೆಂದಿಗಿಂತ ವಿಜೃಂಭಣೆ ಯಿಂದ ಆಯೋಜಿಸಬೇಕು. ಈಗಾಗಲೇ 26 ಉಪಸಮಿತಿಗಳನ್ನು ರಚಿಸಲಾಗಿದ್ದು, ಎಲ್ಲಾ ಸಮಿತಿಗಳಿಗೂ ಸ್ಥಳೀಯ ಶಾಸಕರು ನೇತೃತ್ವ ವಹಿಸಿದ್ದು, ಜನಪ್ರತಿನಿಧಿಗಳು, ಸಂಘ- ಸಂಸ್ಥೆಗಳು, ಸಾರ್ವಜನಿಕರು ಕನ್ನಡದ ಅಭಿಮಾನಿಗಳನ್ನು ವಿಶ್ವಾಸಕ್ಕೆ ತೆಗೆದುಕೊಂಡು ಕಾರ್ಯಕ್ರಮ ನಡೆಸಬೇಕಾಗಿದೆ ಎಂದರು. ಕನ್ನಡ ಸಾಹಿತ್ಯ ಸಮ್ಮೇಳನ ನಡೆಸಲು ಈಗಾಗಲೇ ಸ್ಥಳ ಪರಿಶೀಲನೆ ನಡೆಸಲಾಗಿದ್ದು, ದೂರದ ಜಿಲ್ಲೆಗಳಿಂದ ಆಗಮಿಸುವ ಹಾಗು ಮಂಡ್ಯ ಜಿಲ್ಲೆಯ ಜನತೆಗೆ ಅನುಕೂಲವಾದ ಸ್ಥಳವನ್ನು ಅಂತಿಮಗೊಳಿಸಿ ಸಮ್ಮೇಳನದ ಸಿದ್ಧತೆ ಮಾಡಿಕೊಳ್ಳಬೇಕು. ಸಾಹಿತ್ಯ ಸಮ್ಮೇಳನಕ್ಕೆ 30 ಕೋಟಿ ಒದಗಿಸುವ ಭರವಸೆ ದೊರತಿದ್ದು, ಈಗಾಗಲೇ ಬಜೆಟ್‌ನಲ್ಲಿ ಘೋಷಿಸಿರುವ ಅನುದಾನಲ್ಲೇ ವ್ಯವಸ್ಥಿತವಾಗಿ ಸಮ್ಮೇಳನ ನಡೆಸಿ ಹೆಚ್ಚು ಆರ್ಥಿಕ ಹೊರೆ ಬೀಳದಂತೆ ನಿಗದಿತ ಅನುದಾನದಲ್ಲೇ ಯಶ್ವಸಿಗೊಳಿಸಬೇಕು ಎಂದು ಹೇಳಿದರು.

> ಅತಿ ದೊಡ್ಡ ಸಾಂಸ್ಕೃತಿಕ ನುಡಿ ಹಬ್ಬ ಇದನ್ನು ಅತ್ಯಂತ ಜವಾಬ್ದಾರಿಯಿಂದ ಎಚ್ಚರಿಕೆಯಿಂದ ನಡೆಸಬೇಕಿದ್ದು, ಕನ್ನಡ ಸಾಹಿತ್ಯ ಪರಿಷತ್ತು ಅಧ್ಯಕ್ಷ ಮಹೇಶ್ ಜೋಶಿ ಸಮ್ಮೇಳನಾಧ್ಯಕ್ಷರಾಗಿ ಆಯ್ಕೆಯಾಗಿದ್ದು, ಕನ್ನಡ ಸಾಹಿತ್ಯ ಸಮ್ಮೇಳನದ ಸ್ವರೂಪ ಗೋಷ್ಠಿಗಳು, ಪುಸ್ತಕ ಮಳಿಗೆ, ಊಟೋಪಚಾರ ಮತ್ತಿತರ ವಿಷಯ ಗಳ ಬಗ್ಗೆ ಮಾಹಿತಿ ನೀಡಿ ಅನುದಾನವು ಜಿಲ್ಲಾಧಿಕಾರಿಗಳಿಗೆ ಬಿಡುಗಡೆಯಾಗಲಿದ್ದು, ಹಣಕಾಸಿನ ಸಂಪೂರ್ಣ ಜವಾಬ್ದಾರಿ ಜಿಲ್ಲಾಡಳಿತದ ಮೇಲಿರುತ್ತದೆ.
> -ಶಿವರಾಜ್ ತಂಗಡಗಿ, ಕನ್ನಡ ಮತ್ತು ಸಂಸ್ಕೃತಿ ಸಚಿವ

ಬಿಜೆಪಿ – ಜೆಡಿಎಸ್ ನಾಯಕರಿಂದ ರಾಜಭವನಕ್ಕೆ ಕಾಲ್ನಡಿಗೆ

ಸಿಎಂ ರಾಜೀನಾಮೆಗೆ ಆಗ್ರಹಿಸಿ ರಾಜ್ಯಪಾಲರಿಗೆ ಬಿಜೆಪಿ ದೂರು

ಮುಡಾ ಹಗರಣ ಮತ್ತು ಚರ್ಚೆಗೆ ಸದನದಲ್ಲಿ ಅವಕಾಶ ನಿರಾಕರಣೆ ಕುರಿತು ಕಾಂಗ್ರೆಸ್ ಸರಕಾರದ ವಿರುದ್ಧ ಬಿಜೆಪಿ-ಜೆಡಿಎಸ್ ನಾಯಕರು ರಾಜ್ಯಪಾಲ ಥಾವರ್‌ಚಂದ್ ಗೆಹ್ಲೋಟ್ ಅವರಿಗೆ ದೂರು ನೀಡಿದರು.

ಬೆಂಗಳೂರು: ರಾಜ್ಯದ ಕಾಂಗ್ರೆಸ್ ಸರಕಾರವು ಸದನದಲ್ಲಿ ಮುಡಾ ವಿಚಾರದಲ್ಲಿ ಅವಕಾಶ ನೀಡದೇ ಇರುವುದನ್ನು ಖಂಡಿಸಿ ಬಿಜೆಪಿ – ಜೆಡಿಎಸ್ ಜನಪ್ರತಿನಿಧಿಗಳು ರಾಜಭವನ ಚಲೋ ನಡೆಸಿ, ಸಿಎಂ ರಾಜೀನಾಮೆಗೆ ಆಗ್ರಹಿಸಿ ರಾಜ್ಯಪಾಲರಿಗೆ ದೂರು ಸಲ್ಲಿಸಿದ್ದಾರೆ.

ವಿಧಾನಮಂಡಲದ ಉಭಯ ಸದನಗಳ ಕಲಾಪ ಅನಿರ್ದಿಷ್ಟಾವಧಿಗೆ ಮುಂದೂಡಿಕೆಯಾಗುತ್ತಿದ್ದಂತೆ ಬಿಜೆಪಿ ರಾಜ್ಯಾಧ್ಯಕ್ಷ ಬಿ. ವೈ ವಿಜಯೇಂದ್ರ, ವಿಪಕ್ಷ ನಾಯಕ ಆರ್. ಅಶೋಕ್, ವಿಧಾನಪರಿಷತ್ತಿನ ವಿಪಕ್ಷ ನಾಯಕ ಛಲವಾದಿ ನಾರಾಯಣಸ್ವಾಮಿ ನೇತೃತ್ವದಲ್ಲಿ ಬಿಜೆಪಿ – ಜೆಡಿಎಸ್ ಪ್ರಮುಖರು ರಾಜಭವನಕ್ಕೆ ಕಾಲ್ನಡಿಗೆಯಲ್ಲಿ ತೆರಳಿದರು. ರಾಜಭವನ ಚಲೋ ನಡೆಸಿ ರಾಜ್ಯಪಾಲ ಥಾವರ್ ಚಂದ್ ಗೆಹ್ಲೋಟ್ ಅವರನ್ನು ಭೇಟಿಯಾದರು. ಮುಡಾ ಹಗರಣ ಮತ್ತು ಚರ್ಚೆಗೆ ಸದನದಲ್ಲಿ ಅವಕಾಶ ನಿರಾಕರಣೆ ಕುರಿತ ವಿವರ ನೀಡಿ ಸಿಎಂ ವಿರುದ್ಧ ದೂರು ಸಲ್ಲಿಸಿದರು, ಸಿಎಂ ರಾಜೀನಾಮೆಗೆ ಒತ್ತಾಯಿಸಿದರು.

ನಂತರ ಮಾತನಾಡಿದ ವಿರೋಧಪಕ್ಷದ ನಾಯಕ ಆರ್. ಅಶೋಕ್, ಮುಡಾ ಹಗರಣ ಜೆ.ಎಚ್. ಪಟೇಲರ ಕಾಲದ್ದು. ಅರಿಶಿಣ ಕುಂಕುಮಕ್ಕೆ ನೀಡಿರುವುದು. ಒಂದು ಲಕ್ಷ ಸ್ಕ್ವೇರ್ ಫೀಟ್ 50:50 ರೇಶಿಯೋದಲ್ಲಿ ಲೂಟಿ ಹೊಡೆದಿದ್ದಾರೆ. ಸಂವಿಧಾನ ರಕ್ಷಣೆ ಮಾಡುತ್ತೀನಿ ಎಂದು ಶಪಥ ಮಾಡಿದ್ದರು. ನನ್ನ ಬಂಧುಗಳಿಗೆ ಸಹಾಯ ಮಾಡಲ್ಲ ಅಂತ ಹೇಳಿದ್ದಾರೆ. ಸಂವಿಧಾನ ರಕ್ಷಣೆ ಮಾಡುತ್ತೀನಿ ಎಂದು ಹೇಳಿ, ಭಕ್ಷಣೆ ಮಾಡಿದ್ದಾರೆ. ಸ್ಪೀಕರ್ ಕೂಡ ಕಾಂಗ್ರೆಸ್ ಪರ ವಾಲಿದ್ದಾರೆ. ಸದನದಲ್ಲಿ ಚರ್ಚೆ, ದಾಖಲೆ ನೀಡುವ ಅಧಿಕಾರ ನಮಗಿದೆ. ಆದರೆ ಚರ್ಚೆಗೆ ಅವಕಾಶ ಕೊಡದೇ ಹೆದರಿ ಪಲಾಯನ ಮಾಡಿದ್ದಾರೆ ಎಂದರು.

> ಸರಕಾರ ಬಂದು ಒಂದು ವರ್ಷದಲ್ಲಿ ಸಚಿವರೊಬ್ಬರ ತಲೆದಂಡ ಆಗಿದೆ. ಚುನಾವಣೆ ನಡೆಸಲು ರಾಜ್ಯದ ಬೊಕ್ಕಸ ಖಾಲಿ ಮಾಡಿದ್ದಾರೆ. ನಮ್ಮ ವಾಲ್ಮೀಕಿ ನಿಗಮದ ಹಣ ಆಂಧ್ರಕ್ಕೆ ಕಳಿಸಿದ್ದಾರೆ. ಇಡಿ ತನಿಖೆ ಪಾರದರ್ಶಕವಾಗಿ ನಡೆಯುತ್ತಿದೆ. ಮುಡಾ ಹಗರಣದಲ್ಲಿ ಸ್ವತಃ ಸಿಎಂ ಭಾಗಿಯಾಗಿದ್ದಾರೆ. ಚರ್ಚೆಗೆ ಅವಕಾಶ ಕೊಡದಂತೆ ಸಭಾಪತಿಗಳಿಗೆ ತಾಕೀತು ಮಾಡಿದ್ದಾರೆ. ಈ ರೀತಿ ದುರಾಡಳಿತ ಮಾಡುತ್ತಾರೆಂದು ಭಾವಿಸಿರಲಿಲ್ಲ.
> -ಸುರೇಶ್ ಬಾಬು, ಜೆಡಿಎಸ್ ನಾಯಕ

ಕಾಂಗ್ರೆಸ್ ಪಾದಯಾತ್ರೆ ಅಲ್ಲ, ಪ್ರಾಯಶ್ಚಿತಕ್ಕೆ ಉರುಳುಸೇವೆ ಮಾಡಲಿ

ವಿಧಾನ ಪರಿಷತ್ ಸದಸ್ಯ ಸಿ. ಟಿ ರವಿ ಮಾತನಾಡಿ, ಕಾಂಗ್ರೆಸ್ ಪಾದಯಾತ್ರೆ ಮಾಡುವ ವಿಚಾರ ಚರ್ಚೆಗೆ ಬಂದಿದೆ, ಬರೀ ಪಾದಯಾತ್ರೆ ಅಲ್ಲ, ಪ್ರಾಯಶ್ಚಿತಕ್ಕೆ ಉರುಳುಸೇವೆ ಮಾಡಿಕೊಂಡು ಬರಲಿ. ತಾಯಿ ಚಾಮುಂಡೇಶ್ವರಿ ತಾಯಿಗೆ ಪೂಜೆ ಸಲ್ಲಿಸಿ ಉರುಳುಸೇವೆ ಮಾಡಲಿ. ಅವರು ಅಧಿಕಾರದಲ್ಲಿ ಇರುವವರು ತನಿಖೆ ಮಾಡಬೇಕು. ಸ್ವಜನ ಪಕ್ಷಪಾತ ಮಾಡಿ, ಅಧಿಕಾರ ದುರ್ಬಳಕೆ ಮಾಡಿಕೊಂಡಿದ್ದಾರೆ. ಇವರು ದಲಿತರ ಜಮೀನು ಖರೀದಿಸಿ ತಪ್ಪು ಮಾಡಿದ್ದಾರೆ. ಸದನದಲ್ಲಿ ಚರ್ಚೆಗೆ ಅವಕಾಶ ಕೊಡಬೇಕಿತ್ತು. ನಾವು ನಿರಪರಾಧಿ ಅಂತ ನಿರೂಪಿಸಲು ಅವಕಾಶ ಇತ್ತು. ಸದನದಲ್ಲಿ ದಾಖಲೆ ಕೊಟ್ಟು ಚರ್ಚೆ ಮಾಡಬೇಕು. ಅವರು ನಿರಪರಾಧಿ ಆಗಿದ್ದರೆ, ಸದನದಲ್ಲಿ ನಿರೂಪಿಸಬೇಕಿತ್ತು. ಅವರು ಸುದ್ದಿಗೋಷ್ಠಿ ಮಾಡುತ್ತೇನೆ ಅಂದರೆ ಅದನ್ನು ಯಾರೂ ಒಪ್ಪಲ್ಲ. ದಾಖಲೆಯನ್ನ ಸದನದಲ್ಲೇ ಇಟ್ಟು ಚರ್ಚೆ ಮಾಡಬೇಕಿತ್ತು ಎಂದು ಆಕ್ರೋಶ ವ್ಯಕ್ತಪಡಿಸಿದರು.

ವಿಧಾನಸೌಧದಲ್ಲಿ ಬೆಳಗ್ಗೆ ವಾಕಿಂಗ್ ಮಾಡಿದ ಶಾಸಕರು | ಸರಕಾರದ ಉಪಚಾರ ಬೇಡವೆಂದ ಬಿಜೆಪಿಗರು

ಹಾಡು, ಭಜನೆಯೊಂದಿಗೆ ಕಾಲ ಕಳೆದ ಬಿಜೆಪಿಗರು

ವಿಶ್ವವಾಣಿ ಸುದ್ದಿಮನೆ ಬೆಂಗಳೂರು

ಮುಡಾ ಹಾಗೂ ವಾಲ್ಮೀಕಿ ಅಭಿವೃದ್ಧಿ ನಿಗಮದ ಹಗರಣಗಳನ್ನು ಖಂಡಿಸಿ ಪ್ರತಿಪಕ್ಷ ಬಿಜೆಪಿ, ಜೆಡಿಎಸ್ ಶಾಸಕರು ಜಂಟಿಯಾಗಿ ನಡೆಸಿದ ಅಹೋರಾತ್ರಿ ಧರಣಿಯಲ್ಲಿ, ಹಾಡು, ಭಜನೆ ನೃತ್ಯ ಸದ್ದು ಮಾಡಿದವು.

ವಿಧಾನಸಭೆ, ವಿಧಾನ ಪರಿಷತ್‌ನಲ್ಲಿ ಹಾಸಿಗೆ, ದಿಂಬುಗಳ ಸಮೇತವಾಗಿ ಪ್ರತಿಭಟಿಸಿ ಇಡೀ ರಾತ್ರಿ ಸೋಫಾ ಮತ್ತು ನೆಲದ ಮೇಲೆ ನಿದ್ರಿಸಿದರು. ಗುರುವಾರ ಬೆಳಗ್ಗೆ ಎದ್ದು ಕಾಫಿ, ಟೀ ಸೇವಿಸಿ, ವಿಧಾನಸೌಧದ ಮುಂಭಾಗ ವಾಕಿಂಗ್, ಯೋಗ, ವ್ಯಾಯಾಮ ಮಾಡುವ ದೃಶ್ಯ ಕಂಡುಬಂತು. ಮುಡಾ ಹಗರಣ ಸಂಬಂಧ ಚರ್ಚೆಗೆ ಅವಕಾಶ ನೀಡುವಂತೆ ಬುಧವಾರ ಸದನದಲ್ಲಿ ಬಿಜೆಪಿ ಸದಸ್ಯರು ನಿಲುವಳಿ ಮಂಡಿಸಿದರು. ವಿಧಾನಸಭಾಧ್ಯಕ್ಷ ನಿಲುವಳಿಯನ್ನು ತಿರಸ್ಕರಿಸಿದರು. ಇದರಿಂದ ಕೆರಳಿದ ಪ್ರತಿಪಕ್ಷ ಸದಸ್ಯರು ಸದನದ ಬಾವಿಗಿಳಿದು ರಾಜ್ಯ ಸರಕಾರ ಹಾಗೂ ಸ್ಪೀಕರ್ ವಿರುದ್ಧ ಪ್ರತಿಭಟನೆ ನಡೆಸಲು ಆರಂಭಿಸಿದರು. ಆಗ ಸ್ಪೀಕರ್ ಕಲಾಪವನ್ನು ಮುಂದೂಡಿದರು. ಹೀಗಾಗಿ ಸರಕಾರದ ವಿರುದ್ಧ ಸದನದಲ್ಲೇ ಅಹೋರಾತ್ರಿ ಧರಣಿ ನಡೆಸಿದ್ದಾರೆ.

ಹಗರಣದ ಹಣದಲ್ಲಿ ಊಟ ಮಾಡುವುದಿಲ್ಲ

ಅಹೋರಾತ್ರಿ ನಡೆಸಿದ ಬಿಜೆಪಿ ಶಾಸಕರನ್ನು ವಿಧಾನಸಭೆ ಕಾರ್ಯದರ್ಶಿ ಎಂ.ಕೆ.ವಿಶಾಲಾಕ್ಷಿ ಭೇಟಿಯಾಗಿ ಭೋಜನದ ವ್ಯವಸ್ಥೆ ಬಗ್ಗೆ ವಿಚಾರಿಸಿದರು. ಆಗ ಆರ್.ಅಶೋಕ್, ಮುಡಾ ಹಾಗೂ ವಾಲ್ಮೀಕಿ ಅಭಿವೃದ್ಧಿ ನಿಗಮ ಹಗರಣದ ಹಣದಲ್ಲಿ ನಾವು ಊಟ ಮಾಡುವುದಿಲ್ಲ ಎಂದು ಆಕ್ರೋಶ ವ್ಯಕ್ತಪಡಿಸಿದರು. ನಂತರ ಇಡೀ ರಾತ್ರಿ, ಎಲ್ಲ ಶಾಸಕರು ಸದನದಲ್ಲೇ ಕಳೆದರು. ನಿದ್ರೆಗೆ ಜಾರುವ ಮುನ್ನ ಒಟ್ಟಿಗೆ ಕುಳಿತು ಅಂತ್ಯಾಕ್ಷರಿ ಹಾಡಿದರು. ಹನುಮಾನ್ ಚಾಲೀಸಾ ಮತ್ತು ಭಜನೆ ಪಠಿಸುವ ಮೂಲಕವೂ ಗಮನ ಸೆಳೆದರು. ಸಭಾಪತಿ ಹೊರಟ್ಟಿ ಬಂದಾಗಲೂ ಶಾಸಕರು ಹಾಡುಗಳನ್ನು ಹಾಡಿದರು. ಹಾಡುಗಳನ್ನು ಕೇಳುತ್ತಾ ಹೊರಟ್ಟಿ, ಇನ್ನು ಮುಂದೆ ಶಾಸಕರ ದಿನಾಚರಣೆ ಮಾಡೋಣ ಎಂದು ಹಾಸ್ಯ ಚಟಾಕಿ ಹಾರಿಸಿದರು. ಇದಾದ ಬಳಿಕ ಶಾಸಕರು ದಿಂಬು, ಹಾಸಿಗೆಗಳನ್ನು ಹೊದ್ದು ನಿದ್ರೆಗೆ ಜಾರಿದರು.

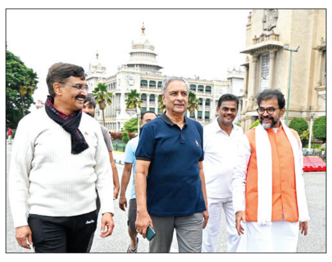

ಶಾಸಕರನ್ನು ತಡೆದ ಡಿಸಿಪಿ

ಬುಧವಾರ ರಾತ್ರಿ ವಿಧಾನಸೌಧದ ಮುಂಭಾಗದ ಲಾಂಜ್‌ಗೆ ಬಂದ ಬಿಜೆಪಿ ಶಾಸಕ ಧೀರಜ್ ಮುನಿರಾಜು ವಾಪಸ್ ಸದನದ ಪ್ರತಿಪಕ್ಷದ ಮೊಗಸಾಲೆಗೆ ತೆರಳಲು ಮುಂದಾದಾಗ ಲಾಂಜ್ ದ್ವಾರದಲ್ಲಿ ಅವರನ್ನು ಡಿಸಿಪಿ ತಡೆದರು. ಶಾಸಕರು ಎಂದು ತಿಳಿಯದೆ ಡಿಸಿಪಿ, ವಿಧಾನಸೌಧದ ಪೂರ್ವ ಬಾಗಿಲು ಮುಚ್ಚಿದ್ದ ಹಿನ್ನೆಲೆಯಲ್ಲಿ ಒಳಗೆ ಹೋಗಲು ಬಾಗಿಲು ಬಡಿಯುತ್ತಿದ್ದಾಗ ಸದನದ ಮೊಗಸಾಲೆಯ ಒಳಗೆ ಬಿಡುವುದಿಲ್ಲ. ಆ ಕಡೆ ಹೋಗಿ ಎಂದು ಸೂಚಿಸಿದ್ದಾರೆ. ಬಳಿಕ ಶಾಸಕರು ಅಂತಾ ಗೊತ್ತಾದ ಮೇಲೆ ಕ್ಷಮೆ ಕೇಳಿದ ಡಿಸಿಪಿ, ಶಾಸಕರ ಪ್ರವೇಶಕ್ಕೆ ಅವಕಾಶ ನೀಡಿದರು. ಇದೇ ವೇಳೆ, ಡಿಸಿಪಿಗೆ ಎಚ್ಚರಿಕೆ ನೀಡಿದ ಶಾಸಕ ಧೀರಜ್ ಮುನಿರಾಜು, ಒಳಪ್ರವೇಶಿಸಿ ಪ್ರತಿಪಕ್ಷದ ನಾಯಕ ಅಶೋಕ್ ಅವರಿಗೆ ಮಾಹಿತಿ ನೀಡಿದರು. ಆಗ ಹೊರಗೆ ಬಂದ ಅಶೋಕ್, ಈ ಬಾಗಿಲು ತೆರೆದಿದ್ದೀರಿ, ಬಾಗಿಲ ಬಳಿ ಕಾಯಿರಿ. ಶಾಸಕರು ಯಾವ ಕಡೆ ಬಂದರೂ ಬಿಡಬೇಕು ಎಂದು ತಾಕೀತು ಮಾಡಿದರು.

ಬಿಜೆಪಿಯ ಅಕ್ರಮ ಪಟ್ಟಿ ಶೀಘ್ರ ಬಿಡುಗಡೆ

ಬೆಂಗಳೂರು: ಬಿಜೆಪಿ ಅವಧಿಯಲ್ಲೇ ಹೆಚ್ಚು ಅಕ್ರಮ ಮುಡಾ ಸೈಟು ಹಂಚಿಕೆಯಾಗಿದ್ದು, ಈ ನಿವೇಶನಗಳ ಫಲಾನುಭವಿಗಳಲ್ಲಿ ಹೆಚ್ಚಿನ ಸಂಖ್ಯೆಯಲ್ಲಿ ಬಿಜೆಪಿಯವರದ್ದೆ ಇದ್ದು, ಶೀಘ್ರದಲ್ಲೇ ಪಟ್ಟಿಯನ್ನು ಬಿಡುಗಡೆ ಮಾಡಲಾಗುತ್ತದೆ ಎಂದು ಉಪಮುಖ್ಯಮಂತ್ರಿ ಡಿ.ಕೆ.ಶಿವಕುಮಾರ್ ತಿಳಿಸಿದ್ದಾರೆ. ವಿಧಾನಸೌಧದ ಆವರಣದಲ್ಲಿ ಸುದ್ದಿಗಾರರೊಂದಿಗೆ ಮಾತನಾಡಿ, ಎರಡು ವರ್ಷಗಳ ಹಿಂದೆಯೇ ಬಿಜೆಪಿ ಆಡಳಿತಾವಧಿಯಲ್ಲಿ ಮುಡಾ ನಿವೇಶನ ಹಂಚಿಕೆ ಮಾಡಲಾಗಿದೆ ಎಂದು ಮಾಧ್ಯಮಗಳಲ್ಲಿ ವರದಿಯಾಗಿತ್ತು. ಬಿಜೆಪಿ ಸದನ ಪ್ರಾರಂಭದ ದಿನವೇ ಈ ವಿಚಾರ ಪ್ರಸ್ತಾಪ ಮಾಡಬಹುದಿತ್ತು, ಅವರ ಹಗರಣ ಗಳು ಈಗ ಹೊರಗೆ ಬರುವ ಭಯದಿಂದ ಈಗ ಪ್ರಸ್ತಾಪಿಸುತ್ತಿದ್ದಾರೆ ಎಂದು ತಿರುಗೇಟು ನೀಡಿದರು.

ನಿಗಮ ಮಂಡಳಿಗಳಲ್ಲಿ ಆಗಿರುವ ಅಕ್ರಮಗಳ ಬಗ್ಗೆ ಚರ್ಚಿಸಲು ಅವಕಾಶ ಕಲ್ಪಿಸಿದ್ದರೂ ಸಹ ತಮಗೆ ಬೇಕಾದನ್ನು ಹೇಳಿದ್ದು, ಮುಖ್ಯಮಂತ್ರಿಗಳಿಂದ ಉತ್ತರ ಪಡೆಯಲು ಅವಕಾಶವನ್ನೇ ನೀಡಲಿಲ್ಲ. ತಮ್ಮ ಕಾಲದಲ್ಲಿ ನಡೆದಿದ್ದ ಹಗರಣಗಳನ್ನು ಮುಚ್ಚಿಟ್ಟಿದ್ದ ಬಿಜೆಪಿಯವರ ಅಕ್ರಮ ಬಹಿರಂಗವಾಗಬಾರದು ಎಂದು ಮುಖ್ಯಮಂತ್ರಿಗಳಿಗೆ ಉತ್ತರ ನೀಡಲು ಅವಕಾಶವನ್ನೇ ನೀಡಲಿಲ್ಲ. ಈ ಅಕ್ರಮಗಳ ಬಗ್ಗೆ ನಮ್ಮ ಸರಕಾರ ತನಿಖೆಗೆ ಆದೇಶ ನೀಡಿದೆ ಎಂದು ತಿಳಿಸಿದರು.

ವಾಲ್ಮೀಕಿ ನಿಗಮದಲ್ಲಿ ಅಧಿಕಾರಿಗಳು ಅಕ್ರಮ ನಡೆಸಿದ್ದು, ಕಾನೂನು ಕ್ರಮ ಕೈಗೊಳ್ಳಲಾಗುವುದು. ಉಪ್ಪು ತಿಂದವನು ನೀರು ಕುಡಿಯುತ್ತಾರೆ. ಇದಕ್ಕೆ ನಮ್ಮ ಅಭ್ಯಂತರವಿಲ್ಲ. ಬಿಜೆಪಿಯವರು ಈಗ ಮುಡಾ ನಿವೇಶನದ ಬಗ್ಗೆ ಗದ್ದಲ ಎಬ್ಬಿಸುತ್ತಿದ್ದು, ನಾವು ಅವರ ಕಾಲದಲ್ಲಿ ಹೇಗೆ ನಿವೇಶನ ಹಂಚಿಕೆ ಮಾಡಿದ್ದಾರೆ ಎಂದು ಹೊರಗೆ ತರುತ್ತೇವೆ. ಈ ವಿಚಾರದಲ್ಲಿ ಮುಖ್ಯಮಂತ್ರಿಗಳು ತನಿಖೆಗೆ ಆದೇಶಿಸಿದ್ದು, ವಿರೋಧ ಪಕ್ಷಗಳ ಬಳಿ ದಾಖಲೆ ಇದ್ದರೆ ಅದನ್ನು ತನಿಖಾಧಿಕಾರಿಗಳಿಗೆ ನೀಡಲಿ. ಆ ಜಮೀನು ಖರೀದಿಸಿದ್ದು, ಅದನ್ನು ದಾನಪತ್ರವಾಗಿ ನೀಡಿದ್ದು ನಿಜವಲ್ಲವೇ? ಅದನ್ನು ಅಕ್ರಮವಾಗಿ ಮುಡಾದವರು ಬಳಸಿಕೊಂಡಿದ್ದು, ಅದಕ್ಕೆ ಪರಿಹಾರ ನೀಡಿದ್ದಾರೆ. ಇದರಲ್ಲಿ ಅವ್ಯವಹಾರ ಏನಿದೆ? ಇಲ್ಲಿ ಅವ್ಯವಹಾರ ನಡೆದಿದ್ದರೆ ಅದು ಬಿಜೆಪಿಯವರ ಕಾಲದಲ್ಲಿ ಆಗಿದೆ ಎಂದು ತಿರುಗೇಟು ನೀಡಿದರು.

> ವಾಲ್ಮೀಕಿ ಹಗರಣದಲ್ಲಿ ಅಕ್ರಮವಾಗಿ ವರ್ಗಾವಣೆಯಾಗಿರುವ 89 ಕೋಟಿ ಹಣದಲ್ಲಿ ತನಿಖಾಧಿಕಾರಿಗಳು ಸುಮಾರು 40 ಕೋಟಿ ರು. ಗೂ ಹೆಚ್ಚಿನ ಹಣ ವಶಪಡಿಸಿಕೊಂಡಿದ್ದು, ಇದರ ಮಧ್ಯೆ ಇಡಿ, ಸಿಬಿಐ ಕೂಡ ತನಿಖೆ ನಡೆಸುತ್ತಿದ್ದು, ಅವರನ್ನು ನಾವು ತಡೆದಿಲ್ಲ. ಅವರಿಗೂ ತನಿಖೆ ನಡೆಸುವ ಹಕ್ಕಿದ್ದು, ಯಾವುದೇ ತನಿಖೆಯಲ್ಲಿ ಹಸ್ತಕ್ಷೇಪ ಮಾಡುವುದಿಲ್ಲ.
> ಡಿ.ಕೆ.ಶಿವಕುಮಾರ್, ಉಪಮುಖ್ಯಮಂತ್ರಿ

ಸಿಎಂ ಸಿದ್ದರಾಮಯ್ಯ ಅವರ ಹೆಸರಿಗೆ ಕಪ್ಪು ಮಸಿ ಬಳಿಯುವ ಹುನ್ನಾರ | ಕಾಂಗ್ರೆಸ್ ಶಾಸಕರಿಂದ ಮೂಡಾ ದಾಖಲಾತಿ ಬಿಡುಗಡೆ

ಮುಡಾ ವಿಚಾರದಲ್ಲಿ ಬಿಜೆಪಿ ನಾಯಕರಿಂದ ಅನಗತ್ಯ ರಾಜಕಾರಣ

ಬೆಂಗಳೂರು: ಮೈಸೂರಿನ ನಗರಾಭಿವೃದ್ಧಿ ಪ್ರಾಧಿಕಾರ ಮುಡಾದ ವಿಚಾರದಲ್ಲಿ ಬಿಜೆಪಿ ಅನಗತ್ಯವಾಗಿ ರಾಜಕಾರಣ ಮಾಡುತ್ತಿದ್ದು, ಮುಖ್ಯಮಂತ್ರಿ ಸಿದ್ದರಾಮಯ್ಯ ಅವರ ಹೆಸರಿಗೆ ಕಪ್ಪು ಮಸಿ ಬಳಿಯುವ ಹುನ್ನಾರ ನಡೆಸಿದೆ. ಜತೆಗೆ ವಿಧಾನಸಭೆಯಲ್ಲಿ ಸಭಾಧ್ಯಕ್ಷರ ರೂಲಿಂಗ್ ಅನ್ನು ವಿರೋಧಿಸಿ ಅಹೋರಾತ್ರಿ ಧರಣಿ ನಡೆಸುವ ಮೂಲಕ ನಿಯಮಬಾಹಿರವಾಗಿ ನಡೆದುಕೊಂಡಿದೆ ಎಂದು ಕಾಂಗ್ರೆಸ್ ಶಾಸಕರು ಕಿಡಿ ಕಾರಿದ್ದಾರೆ.

ಶಾಸಕರಾದ ಕೆ.ಎಂ.ಶಿವಲಿಂಗೇಗೌಡ, ಪಿ.ಎಂ. ನರೇಂದ್ರಸ್ವಾಮಿ, ಎಂ.ನಾರಾಯಣ ಸ್ವಾಮಿ ಅವರು ವಿಧಾನಸೌಧದ ಸಭೆಯಲ್ಲಿ ಜಂಟಿ ಪತ್ರಿಕಾ ಗೋಷ್ಠಿಯನ್ನು ನಡೆಸಿ ಮುಖ್ಯಮಂತ್ರಿ ಸಿದ್ದರಾಮಯ್ಯ ಹಾಗೂ ಸಭಾಧ್ಯಕ್ಷ ಯು.ಟಿ.ಖಾದರ್ ಅವರನ್ನು ಸಮರ್ಥಿಸಿಕೊಂಡರು ಹಾಗೂ ಮುಡಾ ಪ್ರಕರಣದಲ್ಲಿ ದಾಖಲಾತಿಗಳನ್ನು ಬಿಡುಗಡೆ ಮಾಡಿದರು.

ಶಾಸಕ ಶಿವಲಿಂಗೇಗೌಡ ಮಾತನಾಡಿ, ಸಿದ್ದರಾಮಯ್ಯ ಅವರು ತಮ ರಾಜಕೀಯ ಜೀವನದ ಉದ್ದಕ್ಕೂ ಒಂದು ಕಪ್ಪು ಚುಕ್ಕೆ ಇಲ್ಲದಂತೆ ನಡೆದುಕೊಂಡಿದ್ದಾರೆ. ಬಿಜೆಪಿ ಮುಡಾ ವಿಚಾರದಲ್ಲಿ ಸಿದ್ದರಾಮಯ್ಯ ಅವರ ಪಾತ್ರ ಇದೆ ಎಂದು ಅಪಪ್ರಚಾರ ಮಾಡುವ ಮೂಲಕ ಕೆಟ್ಟ ಹೆಸರು ತರುವ ಪ್ರಯತ್ನ ನಡೆಸುತ್ತಿದೆ. ಜೆಡಿಎಸ್ ಮತ್ತು ಬಿಜೆಪಿಯ ಈ ನಾಟಕ ಕಂಪನಿಗೆ ಜನ ತಕ್ಕ ಪಾಠ ಕಲಿಸಲಿದ್ದಾರೆ ಎಂದು ತಿರುಗೇಟು ನೀಡಿದರು.

ಶಾಸಕ ನಾರಾಯಣಸ್ವಾಮಿ ಅವರು ಮಾತನಾಡಿ, ಈ ಹಿಂದೆ ಬ್ರಿಟಿಷರ ಅವಧಿಯಲ್ಲಿ ಸರಕಾರಿ ಜಮೀನನ್ನು ಹರಾಜು ಮೂಲಕ ವಿಲೀನ ಮಾಡಲಾಗುತ್ತಿತ್ತು. ಮೈಸೂರು ಸಮೀಪ ಮೂರು ಎಕರೆ 16 ಗುಂಟೆಯನ್ನು 1995 ರಲ್ಲಿ ಲಿಂಗ ಬಿನ್ ಜವರ ಎಂಬುವರು ಹರಾಜು ಮೂಲಕ ಖರೀದಿ ಮಾಡಿದ್ದರು. ಇದು ಯಾವುದೇ ಸರಕಾರದ ನಿಯಮಾವಳಿ ಅಡಿ ಮಂಜೂರಾದ ಅಥವಾ ಷರತ್ತಿಗೆ ಒಳಪಟ್ಟ ಭೂಮಿಯಲ್ಲ. ಲಿಂಗ ಅವರಿಗೆ ಮಲ್ಲಯ್ಯ, ಮೈಲಾರಲಿಂಗ ಹಾಗೂ ದೇವರಾಜ್ ಎಂಬ ಮೂವರು ಮಕ್ಕಳಿದ್ದರು. ಈ ಹಿಂದಿನ ಪದ್ಧತಿಯಲ್ಲಿ ಅಣ್ಣ-ತಮಂದಿರು ಪಂಚರ ಸಮುಖದಲ್ಲಿ ಪರಸ್ಪರ ಒಪ್ಪಿಗೆಯ ಮೇರೆಗೆ ಮೂರು ಎಕರೆ 16 ಗುಂಟೆಯನ್ನು ದೇವರಾಜ್ ಅವರಿಗೆ ಬಿಟ್ಟುಕೊಡುವ ಹೇಳಿಕೆ ನೀಡಿದ್ದಾರೆ. ಅಧಿಕಾರಿಗಳು ಸಹೋದರರ ಹೇಳಿಕೆ ಆಧರಿಸಿ ದೇವರಾಜ್ ಅವರಿಗೆ ಆಸ್ತಿಯ ಸಂಪೂರ್ಣ ಸ್ವಾಧೀನ ಹಾಗೂ ಅಧಿಕಾರ ಪ್ರದತ್ತವಾಗುವ ಮ್ಯುಟೇಶನ್ ನೀಡಿದ್ದಾರೆ ಎಂದು ಹೇಳಿದರು.

1992 ರಲ್ಲಿ ಮೈಸೂರು ನಗರ ಅಭಿವೃದ್ಧಿ ಪ್ರಾಧಿಕಾರ ಸದರಿ ಭೂಮಿಯನ್ನು ಸ್ವಾಧೀನಪಡಿಸಿಕೊಳ್ಳಲು ಅಧಿಸೂಚನೆ ಹೊರಡಿಸಿತ್ತು. ದೇವರಾಜು ಅವರು ಸ್ವಾಧೀನ ಪ್ರಕ್ರಿಯೆಯಿಂದ ತಮ ಭೂಮಿಯನ್ನು ಕೈಬಿಡುವಂತೆ ಮನವಿ ಮಾಡಿದ್ದರು. ಮನವಿ ಆಧರಿಸಿ ಮುಡಾ ಸಮಿತಿ ಚರ್ಚೆ ನಡೆಸಿದ್ದು, ದೇವರಾಜು ಸೇರಿದಂತೆ 19 ಜನರ ಸ್ವತ್ತುಗಳನ್ನು ಸ್ವಾಧೀನ ಪ್ರಕ್ರಿಯೆಯಿಂದ ಮುಡಾ ಕೈಬಿಟ್ಟಿದೆ. 2004ರಲ್ಲಿ ಮುಖ್ಯಮಂತ್ರಿ ಸಿದ್ದರಾಮಯ್ಯ ಅವರ ಭಾವಮೈದುನ ಮಲ್ಲಿಕಾರ್ಜುನಯ್ಯ ಈ ಭೂಮಿಯನ್ನು ಖರೀದಿಸಿದ್ದಾರೆ. ದೇವರಾಜಯ್ಯ ಅವರ ಪಿತ್ರಾಜಿತ ಆಸ್ತಿಯಾಗಿದ್ದರಿಂದ ಹಾಗೂ ಲಿಂಗ ಅವರು ಹರಾಜು ಮೂಲಕ ಭೂಮಿ ಖರೀದಿ ಮಾಡಿದ್ದರಿಂದ ಮಲ್ಲಿಕಾರ್ಜುನಯ್ಯ ಅವರಿಗೆ ಭೂ ದಾಖಲೆಗಳು ವರ್ಗಾವಣೆಗೊಂಡಿವೆ ಎಂದರು.

ಇಷ್ಟು ವರ್ಷ ಇಲ್ಲದ ತಕರಾರು ಈಗೇಕೆ?

ಮಲ್ಲಿಕಾರ್ಜುನ 2004ರಲ್ಲಿ ಜಮೀನು ಖರೀದಿಸಿದರು. 2005ರಲ್ಲಿ ಈ ಜಾಗದ ಭೂ ಪರಿವರ್ತನೆ ಆಗಿದೆ. 2010ರಲ್ಲಿ ಸದರಿ ಭೂಮಿಯನ್ನು ಮಲ್ಲಿಕಾರ್ಜುನಯ್ಯ ತಮ್ಮ ಸಹೋದರಿ ಹಾಗೂ ಸಿದ್ದರಾಮಯ್ಯ ಅವರ ಪತ್ನಿ ಪಾರ್ವತಿ ಅವರಿಗೆ ಅರಿಶಿಣ ಕುಂಕುಮಕ್ಕೆ ದಾನ ಪತ್ರ ಮಾಡಿಕೊಟ್ಟಿದ್ದಾರೆ. ಅನಂತರ ಮುಡಾ ಸದರಿ ಭೂಮಿಗೆ ಅಕ್ರಮವಾಗಿ ಪ್ರವೇಶ ಮಾಡಿ ನಿವೇಶನಗಳನ್ನಾಗಿ ಮಾಡಿ ಹಂಚಿದೆ. ಸಿದ್ದರಾಮಯ್ಯ ಅವರ ಪತ್ನಿ ಪಾರ್ವತಿಯವರು ನಮ್ಮ ಭೂಮಿಯನ್ನು ದುರುಪಯೋಗಪಡಿಸಿಕೊಳ್ಳಲಾಗಿದೆ. ನಮ್ಮ ಜಮೀನನ್ನು ಬಿಟ್ಟು ಕೊಡಿ ಅಥವಾ ಸಮಾನಾಂತರವಾದ ಜಾಗ ಕೊಡಿ ಎಂದು ಮನವಿ ಸಲ್ಲಿಸಿದ್ದರು. ಬಿಜೆಪಿಯ ಅಧಿಕಾರ ಅವಧಿಯಲ್ಲಿ ಮುಡಾದ ಅಧ್ಯಕ್ಷರು ಹಾಗೂ ಇತರರು ಸಾಮಾನ್ಯ ಸಭೆ ನಡೆಸಿ ಪಾರ್ವತಿಯವರ ಅರ್ಜಿ ಪರಿಶೀಲನೆ ನಡೆಸಿದ್ದಾರೆ. ಶಾಸಕರೂ ಆಗಿದ್ದ ಜಿ.ಟಿ.ದೇವೇಗೌಡ 50:50ರ ಅನುಪಾತ ಅಡಿ ಅರ್ಜಿದಾರರಿಗೆ ಭೂಮಿ ನೀಡಬೇಕು. ಮರಿತಿಬ್ಬೇಗೌಡ ಮೂರು ಎಕರೆ 16 ಗುಂಟೆಯನ್ನು ಅರ್ಜಿದಾರರಿಗೆ ವಾಪಸ್ ನೀಡಬೇಕು ಎಂದು ಮುಡಾ ಸಭೆಯಲ್ಲಿ ಹೇಳಿದ್ದಾರೆ. ಎಲ್ಲವೂ ಕಾನೂನುಬದ್ಧವಾಗಿ ನಡೆದಿದೆ. ಈಗ ಬಿಜೆಪಿಯವರು ಈ ವಿಚಾರವನ್ನು ಮುಂದಿಟ್ಟುಕೊಂಡು ರಾಜಕೀಯ ಮಾಡುತ್ತಿದ್ದಾರೆ. ಇಷ್ಟು ವರ್ಷ ಇಲ್ಲದ ತಕರಾರು ಈಗ ಏಕೆ ಎಂದು ಶಾಸಕ ನಾರಾಯಣಸ್ವಾಮಿ ಪ್ರಶ್ನಿಸಿದರು.

ವಿಶ್ವವಾಣಿ

ಸಂಪಾದಕೀಯ

ಗದ್ದಲಕ್ಕೆ ಸೀಮಿತವಾದ ಸದನ ಕಲಾಪ

ವಿಧಾನಸಭೆ ಮುಂಗಾರು ಅಧಿವೇಶನ ಎಂದಿನಂತೆ ಗದ್ದಲದಲ್ಲಿ ಆರಂಭವಾಗಿ ಗದ್ದಲದಲ್ಲಿಯೇ ಕೊನೆಗೊಂಡಿದೆ. ಶುಕ್ರವಾರ ಕೊನೆಗೊಳ್ಳಬೇಕಿದ್ದ ಅಧಿವೇಶನವು ಒಂದು ದಿನ ಮುಂಚಿತವಾಗಿಯೇ ಅಂತ್ಯ ಕಂಡಿದೆ. ವಿಪರ್ಯಾಸವೆಂದರೆ ಇಡೀ ರಾಜ್ಯ ಮಳೆ ಮತ್ತು ಪ್ರವಾಹ ಪರಿಸ್ಥಿತಿಯಲ್ಲಿ ಸಿಲುಕಿ ತತ್ತರಿಸುತ್ತಿದ್ದರೂ ಸದನದಲ್ಲಿ ಈ ಬಗ್ಗೆ ಪೂರ್ಣ ಪ್ರಮಾಣದಲ್ಲಿ ಚರ್ಚೆ ಆಗಲೇ ಇಲ್ಲ. ಮಳೆ ಅಬ್ಬರ ಈಗಲೂ ಮುಂದುವರಿದಿದೆ. ರಾಜ್ಯದ ಪ್ರಮುಖ ಜಲಾಶಯಗಳಿಂದ ಭಾರೀ ಪ್ರಮಾಣದಲ್ಲಿ ನೀರು ಹೊರ ಬಿಡಲಾಗುತ್ತಿದೆ. ತೀರ ಪ್ರದೇಶದ ಮನೆಗಳು ಮುಳುಗಡೆ ಭೀತಿಯಲ್ಲಿವೆ. ಗುಡ್ಡ ಕುಸಿತದಿಂದ ಹೆದ್ದಾರಿಗಳೇ ಮುಚ್ಚಿ ಹೋಗಿರುವ ಕಾರಣ ರಾಜ್ಯದ ಕರಾವಳಿ ಮತ್ತು ಮಲೆನಾಡು ಪ್ರದೇಶಕ್ಕೆ ಸಂಪರ್ಕ ದುಸ್ತರವಾಗಿದೆ. ಜನಸಾಮಾನ್ಯರ ಈ ಬವಣೆಗಳ ಬಗ್ಗೆ ಸದನದಲ್ಲಿ ಒಂದಿಷ್ಟಾದರೂ ಚರ್ಚೆ ಆಗಬೇಕಿತ್ತು. ಅಂಕೋಲಾ ಹೆದ್ದಾರಿಯಲ್ಲಿ ಭೂಕುಸಿತ ಸಂಭವಿಸಿದ ಸ್ಥಳಕ್ಕೆ ಮುಖ್ಯಮಂತ್ರಿ ಸಿದ್ದರಾಮಯ್ಯ ಮತ್ತು ಕೇಂದ್ರ ಸಚಿವ ಎಚ್.ಡಿ. ಕುಮಾರಸ್ವಾಮಿ ಅವರು ಭೇಟಿ ನೀಡಿದ ಬಳಿಕವೂ ಕಾಣೆಯಾದವರ ಶವ ಇನ್ನೂ ದೊರೆತಿಲ್ಲ. ಭೂಕುಸಿತದಲ್ಲಿ ಸಮಾಧಿಯಾದ ವ್ಯಕ್ತಿಯನ್ನು ಹುಡುಕಿಕೊಡುವಂತೆ ಸಂಬಂಧಿಕರು ಹೈಕೋರ್ಟ್ ಮೆಟ್ಟಿಲೇರಿದ್ದಾರೆ. ಪ್ರಶ್ನೋತ್ತರ ಅವಧಿಯಲ್ಲಿ ಅಲ್ಲೊಬ್ಬ ಇಲ್ಲೊಬ್ಬ ಶಾಸಕರು ಮಳೆ ಅನಾಹುತಗಳ ಬಗ್ಗೆ ಪ್ರಸ್ತಾಪಿಸಿದ್ದನ್ನು ಬಿಟ್ಟರೆ, ಪ್ರತೀವರ್ಷ ಕರಾವಳಿ, ಮಲೆನಾಡಿನಲ್ಲಿ ಮಳೆಗಾಲದಲ್ಲಿ ಎದುರಾಗುವ ಗುಡ್ಡ ಕುಸಿತದ ಸಮಸ್ಯೆಗಳಿಗೆ ಕಾರಣ ಮತ್ತು ಕಾಯಂ ಪರಿಹಾರ ಹುಡುಕುವ ಬಗ್ಗೆ ಚರ್ಚೆ ನಡೆಯಲೇ ಇಲ್ಲ. ಎರಡು ವಾರಗಳ ಕಾಲ ನಡೆದ ಅಧಿವೇಶನ ಮಹರ್ಷಿ ವಾಲ್ಮೀಕಿ ನಿಗಮದ ಹಗರಣ ಮತ್ತು ಮುಡಾ ಹಗರಣಗಳ ನಡುವೆ ಗಿರಕಿ ಹೊಡೆದಿದ್ದು ಬಿಟ್ಟರೆ ಯಾವ ಚರ್ಚೆಯೂ ತಾತ್ವಿಕ ಅಂತ್ಯ ಕಾಣಲಿಲ್ಲ. ಅಂತಿಮ ದಿನದಂದು ಚರ್ಚೆ ಇಲ್ಲದೆಯೇ ಆರು ಪ್ರಮುಖ ವಿಧೇಯಕಗಳನ್ನು ಅಂಗೀಕರಿಸಲಾಯಿತು. ಪ್ರಜಾಪ್ರಭುತ್ವದ ದೇಗುಲದಲ್ಲಿ ಪ್ರಜೆಗಳ ಆಶೋತ್ತರಗಳಿಗೆ ಅನುಗುಣವಾಗಿ ಅಗತ್ಯ ಕಾನೂನುಗಳನ್ನು ರೂಪಿಸುವುದು ಶಾಸನಸಭೆಯ ಕರ್ತವ್ಯ. ಪ್ರತಿಯೊಂದು ಶಾಸನದ ಒಳಿತು ಕೆಡುಕುಗಳ ಬಗ್ಗೆ ಎಲ್ಲ ಸದಸ್ಯರು ಸೇರಿ ವಿಸ್ತೃತವಾಗಿ ಚರ್ಚೆ ನಡೆಸಿ, ಬಹುಮತದ ಆಧಾರದಲ್ಲಿ ನಿರ್ಧಾರ ತೆಗೆದುಕೊಳ್ಳಬೇಕೆನ್ನುವುದು ಪ್ರಜಾಸತ್ತೆಯ ಆಶಯ. ಆದರೆ ಹೆಚ್ಚಿನ ಸಂದರ್ಭಗಳಲ್ಲಿ ಆಡಳಿತ ಮತ್ತು ವಿಪಕ್ಷಗಳೆರಡೂ ತಮ್ಮ ಪೂರ್ವ ನಿರ್ಧರಿತ ಅಜೆಂಡಾದಂತೆ ಕಾರ್ಯ ನಿರ್ವಹಿಸುತ್ತವೆ ಹೊರತು ಜನರ ಒಳಿತು ಕೆಡುಕುಗಳ ಚರ್ಚೆಗೆ ಆದ್ಯತೆ ಸಿಗುವುದು ಕಡಿಮೆ. ಲೋಕಸಭೆಗೆ ಆಯ್ಕೆಯಾದ ವಿಪಕ್ಷ ಬಿಜೆಪಿ ಮತ್ತು ಜೆಡಿಎಸ್‌ನ ಒಂದಷ್ಟು ನಾಯಕರ ಅನುಪಸ್ಥಿತಿಯೂ ಈ ಬಾರಿ ಸದನವನ್ನು ಕಾಡಿದೆ.

ಸೊಂಪಾದಕೀಯ

ಫೇಸ್‌ಬುಕ್‌ನಲ್ಲಿ ಕೆಲಸ ಇಲ್ಲ

ಭಾರತದ ಸಾಮಾಜಿಕ ಜಾಲತಾಣಗಳಲ್ಲಿ ಅತಿ ಹೆಚ್ಚು ಜನಪ್ರಿಯ ಅಂದ್ರೆ, ಅದು ಫೇಸ್‌ಬುಕ್. ಇಲ್ಲಿ ಜನಗಳು ತಮ್ಮ ವೈಯಕ್ತಿಕ ಜೀವನದಿಂದ ಹಿಡಿದು ದೇಶದಲ್ಲಿ ಆಗೋ ಎಲ್ಲ ಬೆಳವಣಿಗೆಗಳ ಬಗ್ಗೆಯೂ ತಮ್ಮ ಒಪಿನೀಯನ್ ಹಾಕಿ ಖುಷಿ ಪಟ್ಟುಕೊಳ್ಳುತ್ತಾರೆ. ಕೆಲವರಂತೂ ಈ ಫೇಸ್‌ಬುಕ್‌ಗೆ ಎಷ್ಟು ಅಡಿಕ್ಟ್ ಆಗಿರ್ತಾರೆ ಅಂದ್ರೆ ನೀವೆಲ್ಲಿ ಕೆಲಸ ಮಾಡ್ತಾರಾ ಅಂತ ಕೇಳಿದ್ರೆ, ಫೇಸ್‌ಬುಕ್‌ನಲ್ಲಿ ಅಂತ ಹೇಳುವಷ್ಟು. ಆದರೆ ಈಗ ಫೇಸ್ ಬುಕ್ ಸಂಸ್ಥೆಯಿಂದ ಒಂದು ಸುದ್ದಿ ಬಂದಿದೆ. ಅದೇನಪ್ಪಾ ಅಂದ್ರೆ, ಎಫ್ ಬಿಯಲ್ಲಿ ಈಗ ಅನೇಕರನ್ನು ಕೆಲಸದಿಂದ ಕಿತ್ತು ಹಾಕುತ್ತಿದ್ದಾರಂತೆ. ಹಾಗಂತ, ಇದು ಮಾಡೋಕೆ ಬೇರೆ ಕೆಲಸ ಇಲ್ಲದೆ ಫೇಸ್‌ಬುಕ್‌ನಲ್ಲಿ ಕಾಲ ಕಳೆಯುವವರಿಗೆ ಸಂಬಂಧಪಟ್ಟಿದ್ದು ಅಂದ್ಕೊಬೇಡಿ. ಇದು ಫೇಸ್‌ಬುಕ್ ಆಫೀಸಿನಲ್ಲಿ ಕೆಲಸ ಮಾಡುವ ಉದ್ಯೋಗಿಗಳಿಗೆ ಸಂಬಂಧ ಪಟ್ಟ ವಿಷಯ. ಹಾಗಾಗಿ 'ಫೇಸ್‌ಬುಕ್‌ನಲ್ಲಿ ಕೆಲಸ ಮಾಡುವ' ನಮ್ಮ ಕೆಲವು ಯುವಕ ಯುವತಿಯರು ಇದರಿಂದ ಗಾಬರಿ ಪಡಬೇಕಾಗಿಲ್ಲ. ಪ್ರಪಂಚದಾದ್ಯಂತ ಕೋಟ್ಯಾಂತರ ಗ್ರಾಹಕರನ್ನು ಹೊಂದಿರುವ ಫೇಸ್‌ಬುಕ್‌ಗೆ ಕೆಲಸಗಾರರನ್ನು ಕಿತ್ತು ಹಾಕುವ ಗತಿ ಯಾಕೆ ಬಂತು ಅನ್ನೋದು ಗೊತ್ತಿಲ್ಲ. ಆದರೆ ಬಳಕೆದಾರರು ಆಕ್ಷೇಪಾರ್ಹ ಬರವಣಿಗೆಗಳನ್ನು ಹಾಕಿದಾಗ ಅವುಗಳನ್ನು ಕಿತ್ತು ಹಾಕುವಷ್ಟೇ ಸಲೀಸಾಗಿ ಈಗ ಫೇಸ್‌ಬುಕ್ ತನ್ನ ನೌಕರರನ್ನು ಕಿತ್ತು ಹಾಕಲಿದೆ. ಆದರೆ ಈಗ ನೌಕರರು ಕಡಿಮೆ ಆಗಿರೋದ್ರಿಂದ ನಮ್ಮ ಪೋಸ್ಟ್‌ಗಳನ್ನು ಪರಿಶೀಲನೆ ಮಾಡುವವರು ಕಮ್ಮಿ ಆಗುತ್ತಾರೆ. ಹಾಗಾಗಿ ಕುಂಟು ನೆಪ ಹೇಳಿ, ಸುಖಾ ಸುಮ್ಮನೆ ತಮಾಷೆಗೆ ಹಾಕಿದ ಪೋಸ್ಟ್‌ಗಳನ್ನೂ ರಿಪೋರ್ಟ್ ಮಾಡಿ ಪೋಸ್ಟ್ ಡಿಲೀಟ್ ಮಾಡೋದು, ಅಕೌಂಟ್ ರಿಸ್ಟ್ರಿಕ್ಟ್ ಮಾಡೋದು ಇಂಥದ್ದೆಲ್ಲ ಇನ್ನು ಮುಂದೆ ಆದ್ರೂ ಕಮ್ಮಿ ಆಗುತ್ತೇನೋ ನೋಡ್ಬೇಕು ಅಂತ ಫೇಸ್ ಬುಕ್ ಬಳಕೆದಾರರಂತೂ ಕೊಂಚ ನಿರಾಳವಾಗಿದ್ದಾರೆ. ಆದರೆ ಫೇಸ್ ಬುಕ್ ತನ್ನ ಯಾವ ಡಿಪಾರ್ಟ್‌ಮೆಂಟ್‌ನ ಕೆಲಸಗಾರರನ್ನು ಕಿತ್ತು ಹಾಕಲಿದೆ ಅನ್ನೋದು ಇನ್ನೂ ಸ್ಪಷ್ಟವಾಗಿಲ್ಲ. ಆ ನೌಕರರು ಮಾಡಿದ ತಪ್ಪು ಏನು ಅಂತಾನೂ ಗೊತ್ತಿಲ್ಲ. ಆದರೆ, ಫೇಸ್ ಬುಕ್ ಆಫೀಸಿನಲ್ಲಂತೂ, ಮಾಡೋ ಕೆಲಸ ಬಿಟ್ಟು ಯಾವಾಗ್ಲೂ ಫೇಸ್ ಬುಕ್ ನೋಡ್ತಾ ಕೂತಿದ್ದ ಅಂತ ಕಾರಣ ಕೊಟ್ಟು ಯಾರನ್ನೂ ಕೆಲಸದಿಂದ ತೆಗೆಯೋಕಾಗಲ್ಲ ಬಿಡಿ!

ಸಂಪಾದಕರ ಸದ್ಯಶೋಧನೆ

ಗಿಣಿಗೇರಾ, ಚಿಂತಾದ್ರಿಪೇಟೆ ಕುರಿತು

ನೀವು ಗಿಣಿಗೇರಾ ಎಂಬ ಊರ ಹೆಸರನ್ನು ಕೇಳಿರಬಹುದು. ಕೊಪ್ಪಳದಿಂದ ಸುಮಾರು ಹತ್ತು ಕಿಮೀ ದೂರದಲ್ಲಿರುವ, ಸುಮಾರು ಐದು ಸಾವಿರ ಜನಸಂಖ್ಯೆಯಿರುವ ಒಂದು ಊರು. ರಾಷ್ಟ್ರೀಯ ಹೆದ್ದಾರಿಯ ಪಕ್ಕದಲ್ಲಿದೆ. ಗುಂತಕಲ್ - ಹುಬ್ಬಳ್ಳಿ ನಡುವಿನ ರೈಲು ಮಾರ್ಗದಲ್ಲಿ ಗಿಣಿಗೇರಾ ರೈಲು ನಿಲ್ದಾಣವಿದೆ. ಕೆಲ ವರ್ಷಗಳ ಹಿಂದೆ ಕೊಪ್ಪಳದ ಜಲಋಷಿ ಎಂದೇ ಖ್ಯಾತರಾದ ಶ್ರೀ ಅಭಿನವ ಗವಿಸಿದ್ದೇಶ್ವರ ಸ್ವಾಮೀಜಿ ಅವರು ಗಿಣಿಗೇರಾದಲ್ಲಿ ಒಂದು ಕೆರೆಯನ್ನು ಅಭಿವೃದ್ಧಿಪಡಿಸಿದ್ದು ಗೊತ್ತಿರಬಹುದು. ಆ ಸಂದರ್ಭದಲ್ಲಿ ಸ್ವಾಮೀಜಿ ಅವರು, 'ಈ ಊರಿಗೆ ಗಿಣಿಗೇರಾ ಎಂಬ ಹೆಸರು ಯಾಕೆ ಬಂದಿರಬಹುದು? ಪ್ರಾಯಶಃ ಈ ಊರಿನ ಹೆಸರು ಗಿಣಿಗಳ ಕೆರೆ ಅಥವಾ ಗಿಣಿ ಕೆರೆ ಎಂದಿದ್ದಿರಬಹುದು. ಜನರ ಬಾಯಲ್ಲಿ ಅದು ಗಿಣಿಗೇರಾ ಆಗಿರಬೇಕು' ಎಂದು ಹೇಳಿದ್ದರು. ಅನೇಕ ಊರುಗಳ ಹೆಸರು ಹೀಗೆ ಏನೇನೋ ರೂಪಗಳನ್ನು ಪಡೆಯುತ್ತವೆ. ಬ್ರಿಟಿಷರ ಕಾಲದಲ್ಲಿ ಅವರಿಗೆ ಊರಿನ ಹೆಸರುಗಳನ್ನು ಸ್ಪಷ್ಟವಾಗಿ ಉಚ್ಚರಿಸಲು ಬರುತ್ತಿರಲಿಲ್ಲ. ಅವರಿಗೆ ನಾಲಗೆ ಹೊರಳುತ್ತಿರಲಿಲ್ಲ. ಅವರು ಇತ್ತ ಹೆಸರುಗಳನ್ನೂ ಸ್ಥಳೀಯರಿಗೆ ಹೇಳಲು ಬರುತ್ತಿರಲಿಲ್ಲ. ಹೀಗಾಗಿ ಅನೇಕ ಊರುಗಳ ಹೆಸರುಗಳು ವಿರೂಪವಾದವು. ಬೆಂದಕಾಳೂರು ಬ್ಯಾಂಗಲೋರ್ ಆಗಿ, ನಂತರ ಬೆಂಗಳೂರು ಆಗಿದ್ದು ಒಂದು ಉತ್ತಮ ನಿದರ್ಶನ. ಇದೇ ರೀತಿ ಅಸಂಖ್ಯ ಊರುಗಳ ಹೆಸರುಗಳು ವಿರೂಪಗೊಂಡವು. ಈ ಬಗ್ಗೆ ನಿಘಂಟು ತಜ್ಞ ಪ್ರೊ. ಜಿ.ವೆಂಕಟಸುಬ್ಬಯ್ಯನವರು ಆಗಾಗ ಒಂದು ಉದಾಹರಣೆ ಕೊಡುತ್ತಿದ್ದುದು ನೆನಪಾಗುತ್ತಿದೆ. ಚಿಂತಾದ್ರಿಪೇಟೆ ಎಂಬ ಊರಿನ ಹೆಸರು ಹೇಗೆ ಬಂದಿರಬಹುದು? ಅಂದಿನ ಮದರಾಸಿನಲ್ಲಿ Barber's Bridge ಎಂಬ ಒಂದು ಪ್ರದೇಶವಿದೆ. ಬ್ರಿಟಿಷರ ಕಾಲದಲ್ಲಿ ಹ್ಯಾಮಿಲ್ಟನ್ ಎಂಬ ಬ್ರಿಟಿಷ್ ಅಧಿಕಾರಿಯ ಹೆಸರನ್ನು ಆ ಸೇತುವೆಗೆ ಇಡಲಾಯಿತು. ಸ್ಥಳೀಯರಿಗೆ ಹ್ಯಾಮಿಲ್ಟನ್ ಎಂದು ಉಚ್ಚರಿಸುವುದು ಕಷ್ಟವಾಯಿತು. ಅವರು ಆ ಹೆಸರನ್ನು ಅಂಬಟ್ಟನ್ ಎಂದು ಉಚ್ಚರಿಸಲಾರಂಭಿಸಿದರು. ತಮಿಳಿನಲ್ಲಿ ಅಂಬಟ್ಟನ್ ಅಂದ್ರೆ ಕ್ಷೌರಿಕ ಎಂದರ್ಥ. ಹೀಗಾಗಿ ಹ್ಯಾಮಿಲ್ಟನ್ ಹೆಸರಿನ ಸೇತುವೆ ಅಂಬಟ್ಟನ್ ಸೇತುವೆಯಾಗಿ, ಅದನ್ನು ಇಂಗ್ಲಿಷಿನಲ್ಲಿ ಕೆಲವರು ಪುನಃ ಅನುವಾದಿಸಿ, Barber's Bridge ಆಯಿತು. ಇದೇ ರೀತಿ ಚಿಂತಾದ್ರಿಪೇಟೆಯ ಹೆಸರು ವಿರೂಪಗೊಂಡಿತು ಎಂದು ಪ್ರೊ.ಜೀವಿಯವರು ಹೇಳುತ್ತಿದ್ದುದನ್ನು ಕೇಳಿದ್ದೇನೆ. ಮದರಾಸಿನಲ್ಲಿ ಚಿಂತಾದ್ರಿಪೇಟೆ ಎಂಬ ಬೀದಿಯಿದೆ. ಅದಕ್ಕೆ St.Andrew Petಎಂದು ಬ್ರಿಟಿಷರು ನಾಮಕರಣ ಮಾಡಿದರು. ಆದರೆ ಸ್ಥಳೀಯ ತಮಿಳರಿಗೆ ಅದನ್ನು ಉಚ್ಚರಿಸಲು ಕಷ್ಟವಾಗುತ್ತಿತ್ತು. ಸೇಂಟ್ ಆಂಡ್ರೂ ಪೇಟ್ ಸ್ಥಳೀಯರ ಬಾಯಲ್ಲಿ ಚಿಂತಾದ್ರಿಪೇಟೆ ಆಯಿತು. ಕ್ರಮೇಣ ಜನ ಸೇಂಟ್ ಆಂಡ್ರೂ ಪೇಟ್ ಎಂದು ಹೇಳುವುದನ್ನು ಬಿಟ್ಟು ಚಿಂತಾದ್ರಿಪೇಟೆ ಎಂದೇ ಹೇಳಲು ಆರಂಭಿಸಿದರು. ಅದೇ ಹೆಸರು ಕಾಯಂ ಆಯಿತು. ಈಗಂತೂ ಜನ ಸೇಂಟ್ ಆಂಡ್ರೂ ಪೇಟ್ ಎಂದು ಯಾರೂ ಹೇಳುವುದಿಲ್ಲ. ಜನಮಾನಸದಲ್ಲಿ ಚಿಂತಾದ್ರಿಪೇಟೆಯೇ ಗಟ್ಟಿಯಾಗಿ ನೆಲೆಯೂರಿಬಿಟ್ಟಿದೆ. ಅದೇ ರೀತಿ ಮೈಸೂರಿನ ಕತ್ವಾಡಿಪುರ ಎಂಬ ಬಡಾವಣೆಯ ಹೆಸರು. ಕತ್ವಾಡಿ ಅಂದರೆ ಕೃಷ್ಣರಾಜವೊಡೆಯ ಎಂಬುದರ ತದ್ಭವ. ಕೃಷ್ಣರಾಜ ಒಡೆಯರಪುರ ಕ್ರಮೇಣ ಸುಲಭವಾಗಿ ಕತ್ವಾಡಿಪುರವಾಯಿತು. ಬೆಂಗಳೂರಿನಲ್ಲಿ ಪಟಾಲಮ್ಮ ಬೀದಿ ರಸ್ತೆ ಎಂಬ ಹೆಸರನ್ನು ಕೇಳಿರಬಹುದು. ಅದು ಮೊದಲು ಪಾತಾಳಮ್ಮ ಬೀದಿ ಆಗಿತ್ತಂತೆ. ಯಾರೋ ಕೆಲವರು ಅದನ್ನು ಪಟಾಲಮ್ಮ ಎಂದು ಕರೆದರು. ಅದೇ ಕ್ರಮೇಣ ಶಾಶ್ವತವಾಗಿ ಹೋಯಿತು. ಈಗ ಪಾತಾಳಮ್ಮ ಬೀದಿ ಎಂದು ಕರೆದರೆ, ಅರ್ಥವಾಗದೇ ಗೊಂದಲವಾದೀತು. ವಿಮಾನಗರ ಭೀಮಾನಗರವಾಗಿದ್ದೂ ಹೀಗೆ. ಬಾಣಾವರಕ್ಕೆ ಆ ಹೆಸರು ಹೇಗೆ ಬಂತು ಎಂಬುದಕ್ಕೆ ಒಂದು ದೊಡ್ಡ ಐತಿಹ್ಯ ಅಥವಾ ಕತೆಯೇ ಇದೆ.

ಸಾಧನೆಗೆ ಸಿದ್ಧ ಫಾರ್ಮುಲಾ ಇಲ್ಲ, ಒಮ್ಮೆಲೆ ಸಾಧನೆಯೂ ಆಗಲ್ಲ

ಶಿಶಿರ ಕಾಲ

ಶಿಶಿರ್ ಹೆಗಡೆ
shishirh@gmail.com

ದಿನಕ್ಕೆ ಹತ್ತಾರು ಮಂದಿ ಸಾಧಕರ ಬಗ್ಗೆ, ಅವರ ಸಾಧನೆಯ ಬಗ್ಗೆ ಒಂದಿಲ್ಲೊಂದು ಮೂಲದಿಂದ ಕೇಳುತ್ತೇವೆ. ಇನ್ನು ಕೆಲವು ಈಗಾಗಲೇ ಗೊತ್ತಿರುವ ಸಾಧಕರ ದಾಟಿದ ಇನ್ನೊಂದು ಮೈಲಿಗಲ್ಲಿನ ಸುದ್ದಿ. ಕೆಲವರ ಹೊಸ ಸಾಧನೆಗಳು ಕೊನೆ ಕೊನೆಗೆ ಆಶ್ಚರ್ಯವನ್ನು ಕೂಡ ಹುಟ್ಟಿ ಹಾಕುವುದಿಲ್ಲ. ತೆಂಡೂಲ್ಕರ್, ಕೊಹ್ಲಿ ಸೆಂಚುರಿ ಹೊಡೆದಂತೆ. ಓದಿ - ಕೇಳಿ - ನೋಡಿ ಖುಷಿಯಾಗುತ್ತದೆ - ಆದರೆ ಆಶ್ಚರ್ಯವಾಗುವುದಿಲ್ಲ. ಬೆಳಿಗ್ಗೆ ಎದ್ದು ಪತ್ರಿಕೆ ತೆರೆದರೆ ಒಂದಿಷ್ಟು ಸಾಧನೆಗಳು - ಒಂದೆರಡು ಹೊಸ ಸಾಧಕರು ಪ್ರತೀ ದಿನ ಗೊತ್ತಾಗುತ್ತಾರೆ. ಸ್ಪೋರ್ಟ್ಸ್ ಪುಟ ಎಂದರೆ ಅದು ಸಾಧನೆಯ ಸುದ್ದಿಯೇ. ವಿಜ್ಞಾನಿಯ ಬಗ್ಗೆ, ಆಟಗಾರನ ಬಗ್ಗೆ, ಸಾಹಿತಿಯ ಬಗ್ಗೆ, ಬಿಸಿನೆಸ್ ಪರ್ಸನಾಲಿಟಿಯ ಬಗ್ಗೆ ಒಬ್ಬರು ಬರೆದಿದ್ದಾರೆ ಎಂದರೆ ಅದು ಸಾಧನೆಗೆ ಸಂಬಂಧಿಸಿದ್ದೇ. ಏನೇನೋ ಸಾಧನೆಗಳು, ಯಾವ ಯಾವುದೋ ಫೀಲ್ಡ್, ಎಂಥೆಂಥದ್ದೋ ಮೂಲ, ಸ್ಥಿತಿಯಿಂದ ಬಂದವರು, ಎಲ್ಲಿಂದೆಲ್ಲೆಲ್ಲಿಗೊ ಹೋಗಿ ಮುಟ್ಟಿದವರು. ಕೆಲವರ ಸ್ಥಿತಿ ನಮ್ಮ ಬದುಕಿಗೆ ಸರಿಹೊಂದುವಂತದ್ದು. ಇನ್ನು ಕೆಲವು ಮಹತ್ ಸಾಧಕರ ಸ್ಥಿತಿ ಮೂಲದಲ್ಲಿ ಅದೆಷ್ಟೋ ಕಷ್ಟ ಕಾರ್ಪಣ್ಯಗಳು. ಇಂದಿನ ದಿನದಲ್ಲಿ ಹೆಸರುವಾಸಿಯಾಗಲು ಸಾಧಕರೇ ಆಗಬೇಕೆಂದಿಲ್ಲ. ಕುಖ್ಯಾತಿಯಿಂದ ಹೆಸರು ಮಾಡುವುದು ತೀರಾ ಸುಲಭ ಎನ್ನುವುದು ಬೇರೆ ವಿಚಾರ.

ಸಾಧಕರ ಬಗ್ಗೆ ಮೊದಲು ಕೇಳಿದಾಗ ಸುಮಾರಾಗಿ ನಾವೆಲ್ಲ ಅವರನ್ನು ಎರಡರಲ್ಲಿ ಒಂದು ಬುಟ್ಟಿಗೆ ಹಾಕಿ ಅವರ ಬಗ್ಗೆ - ಅವರ ಸಾಧನೆಯ ಬಗ್ಗೆ ಒಂದು ಇತ್ಯರ್ಥಕ್ಕೆ ಬಂದು ಬಿಡುತ್ತೇವೆ. ಒಂದೋ ತೀರಾ ಕಷ್ಟಪಟ್ಟು - ಪ್ರಯತ್ನಿಸಿ ಬಂದವರು ಇಲ್ಲವೇ ಸಹಜವಾಗಿ ಜೀನ್ಸ್‌ನಿಂದ ಬಳುವಳಿ ಪಡೆದು ಬಂದವರು, ಅವರು ಬೆಳೆದು ಬಂದ ವಾತಾವರಣದಿಂದ ಹುಟ್ಟಿದ ಸಾಧಕರು ಅಥವಾ ಅವರು ಗಿಫ್ಟೆಡ್. ಆದರೆ ಸಾಧನೆ ಎಂದರೆ ಪ್ರಯತ್ನ ಎಂದು ಬಹುವಾಗಿ ನಂಬುವವರು ನಾವು. ಪ್ರಯತ್ನ ಪಟ್ಟರೆ ಏನನ್ನು ಬೇಕಾದರೂ ಸಾಧಿಸಬಹುದು ಎನ್ನುವುದೇ ನಮ್ಮೆಲ್ಲರ ದೃಢ ನಂಬಿಕೆ. ಅದರ ಜೊತೆ ಕೆಲವರನ್ನು ಗಿಫ್ಟೆಡ್ ಎನ್ನುವ ಬುಟ್ಟಿಗೆ ಹಾಕಿ ತೂಗುತ್ತೇವೆ. ಕೆಲವರದು ಸ್ವಾಭಾವಿಕ ಜನ್ಮ ಸಹಜ ಪ್ರತಿಭೆ. ಸಾಧಕರನ್ನು ಈ ರೀತಿ ವರ್ಗೀಕರಿಸಿ ನೋಡಿದಾಗಲೇ ಯಡವಟ್ಟಾಗುವುದು. ಸಾಧಕರು ಸ್ಫೂರ್ತಿ ಹೌದು ಆದರೆ ಸಾಧನೆಗೆ ಕೇವಲ ಶತ ಪ್ರಯತ್ನವೊಂದೇ ಕಾರಣ ಅಥವಾ ಅವರು ಗಿಫ್ಟೆಡ್ ಎಂದಾಕ್ಷಣ ಸಾಧನೆಯ ಬಗ್ಗೆ ನಾವು ರೂಪಿಸಿಕೊಳ್ಳುವ ಚಿತ್ರಣ ತಪ್ಪಾಗುತ್ತದೆ. ಸಾಮಾನ್ಯವಾಗಿ ಪರ್ಸನಾಲಿಟಿ ಡೆವಲಪ್ಮೆಂಟ್ ಬಗ್ಗೆ ಮಾತನಾಡುವವರೆಲ್ಲ ಒತ್ತಿ ಹೇಳುವುದು ಒಂದೇ. ಯಾರು ಬೇಕಾದರೂ ಏನನ್ನು ಬೇಕಾದರೂ ಸಾಧಿಸಬಹುದು. ಹಾಗಾದರೆ Believe in you and you can achieve it ಎನ್ನುವುದೊಂದೇ ಮಂತ್ರವೇ? ಇದು ಎಷ್ಟರ ಮಟ್ಟಿಗೆ ಸತ್ಯ? ನಮ್ಮ ಮಕ್ಕಳಿಗೆ ಕ್ರಿಕೆಟ್ ಬ್ಯಾಟ್ ಕೊಟ್ಟು - ದಿನವಿಡೀ ಬಾಲ್ ಹೊಡೆಯಲು ಬಿಟ್ಟರೆ ಅಥವಾ ವಿರಾಟ್ ಕೊಹ್ಲಿಯಿಂದಲೇ ಕ್ರಿಕೆಟ್ ಪ್ರಾಕ್ಟೀಸ್ ಮಾಡಿಸಿದರೆ ಕೊಹ್ಲಿಗಿಂತ ಒಳ್ಳೆಯ ಬ್ಯಾಟರ್ ಆಗಬಹುದೇ? ಅಥವಾ ಮಗು ಗಿಫ್ಟೆಡ್ ಕೂಡ ಆಗಿರಬೇಕೇ? ಚೆಸ್ ಆಡುವುದನ್ನು ಬಾಲ್ಯದಲ್ಲೇ ಕಲಿಸಿ ಗ್ರಾಂಡ್ ಮಾಸ್ಟರ್ ಮಾಡಬಹುದೇ? ಟೆನ್ನಿಸ್ ಆಡಲು ಐದನೆಯ ವಯಸ್ಸಿನಿಂದಲೇ ಕಲಿಸಿ ಬೆಳೆಸಿದರೆ ನಿಮ್ಮ ಮಗು ರೋಜರ್ ಫೆಡೆರರ್ ಆಗಬಹುದೇ?

ಮಾಲ್ಕಮ್ ಗ್ಲಾಡ್ವೆಲ್ಲ್ ಎನ್ನುವ ಲೇಖಕ 2008ರಲ್ಲಿ ಪ್ರಕಟಿಸಿದ Outlier, The Story of Success ಎನ್ನುವ ಪುಸ್ತಕದಲ್ಲಿ ಸಾಧನೆ ಎಂದರೆ ಏನು ಎಂದು ಬಹು ವಿವರವಾಗಿ ಬರೆಯುತ್ತಾನೆ. ಸಾಧನೆ ಎನ್ನುವ ವಿಚಾರವನ್ನೇ ಡೈಸೆಕ್ಟ್ ಮಾಡಲು ಹೊರಡುವ ಪುಸ್ತಕವದು. ಏನಾದರೊಂದನ್ನು ಸಾಧಿಸುವುದು ಹೇಗೆ ಎನ್ನುವುದನ್ನು ಪರೋಕ್ಷವಾಗಿ ಕೆಲವು ತನ್ನದೇ ಆದ ಸಿದ್ಧಾಂತಗಳಿಂದ ವಿವರಿಸುತ್ತಾನೆ ಲೇಖಕ. ಈ ಪುಸ್ತಕದಲ್ಲಿ ಹತ್ತಾರು ಸಾಧಕರನ್ನು ಅವರ ಸಾಧನೆಗೆ ಪಟ್ಟ ಶ್ರಮವನ್ನು ವಿವರವಾಗಿ ಬರೆಯುತ್ತ ಒಂದು ಸಿದ್ಧಾಂತ Theory of 10,000 hoursಅನ್ನು ಪುಸ್ತಕದುದ್ದಕ್ಕೂ ಪ್ರತಿಪಾದಿಸುತ್ತಾ ಹೋಗುತ್ತಾನೆ. ಇದಕ್ಕೆ ಹಲವಾರು ಉದಾಹರಣೆಗಳನ್ನು ಕೂಡ ಉಲ್ಲೇಖಿಸುತ್ತಾನೆ. ಈ ಸಿದ್ಧಾಂತಕ್ಕೆ ಆತ ಬಿಲ್ ಗೇಟ್ಸ್‌ನಿಂದ ಹಿಡಿದು ಹಲವಾರು ಮಹಾನ್ ಸಾಧಕರನ್ನು ಬಳಸಿಕೊಳ್ಳುತ್ತಾನೆ. ಆತನ ಪ್ರಕಾರ ಎಲ್ಲ ಸಾಧಕರು ಸುಮಾರು ಹತ್ತು ಸಾವಿರ ತಾಸಿಗಿಂತ ಹೆಚ್ಚಿಗೆ ಪ್ರಯತ್ನಿಸಿರಬೇಕು. ಪ್ರತೀ ದಿನ ಮೂರು ತಾಸು ಹತ್ತು ವರ್ಷ ಸತತ ಪ್ರಯತ್ನಿಸಿದರೆ ಏನನ್ನು ಬೇಕಾದರೂ ಸಾಧಿಸಬಹುದು. ಎಂದರೆ ಸಾಧನೆಯನ್ನು ಪ್ರಯತ್ನಿಸಿದ ವ್ಯಯಿಸಿದ ಸಮಯದ ಲೆಕ್ಕಕ್ಕೆ ಕಟ್ಟಿ ಹಾಕುವ ಕೆಲಸ ಅವನದು. ಇಡೀ ಪುಸ್ತಕ ಓದಿ ಮುಗಿಸಿದಾಗ ಈ ಗಿಫ್ಟೆಡ್ - ಸ್ವಾಭಾವಿಕ ಸಹಜ ಪ್ರತಿಭೆ ಎನ್ನುವುದೆಲ್ಲ ಬೊಗಳೆ - ಹತ್ತು ಸಾವಿರ ತಾಸು ಸರಿಯಾಗಿ ವ್ಯಯಿಸಿದರೆ ಏನನ್ನು ಬೇಕಾದರೂ ಸಾಧಿಸಬಹುದು ಎನ್ನುವ ಭಾವವನ್ನು ಲೇಖಕ ಹುಟ್ಟಿಹಾಕುತ್ತಾನೆ. ಈ ಸಿದ್ಧಾಂತದ ಪ್ರಕಾರ 10,000 ತಾಸು ಸಾಧನೆಗೆ ವ್ಯಯಿಸಬೇಕು. ಹಾಗಾಗಿ ಆದಷ್ಟು ಚಿಕ್ಕ ವಯಸ್ಸಿನಲ್ಲಿ ಪ್ರಯತ್ನ ಶುರುಮಾಡಿಕೊಂಡರೆ ಸಾಧನೆ ಪಕ್ಕಾ. ಈ ವಿವರಣೆಯ ಪ್ರಕಾರ ಮಗುವನ್ನು ಸಾಧಕನನ್ನಾಗಿ ಮಾಡಲು ಪೋಷಕರು ಅವರನ್ನು ಚಿಕ್ಕಂದಿನಲ್ಲೇ ಪ್ರಯತ್ನಕ್ಕೆ ಹಚ್ಚಿಸಬೇಕು.

ಹೀಗೆ ಚಿಕ್ಕ ವಯಸ್ಸಿನಲ್ಲೇ ಸಾಧನೆಯ ಪ್ರಯತ್ನಕ್ಕೆ ಹಚ್ಚಿ ಸಫಲರಾದವರು ಹಲವರಿದ್ದಾರೆ. ಉದಾಹರಣೆಗೆ ಗಾಲ್ಫ್ ಆಟದ ಜೀವಂತ ದಂತಕತೆ ಟೈಗರ್ ವುಡ್ಸ್. ಟೈಗರ್ ಏಳು ತಿಂಗಳ ಮಗುವಾಗಿದ್ದಾಗ ಆತನ ತಂದೆ ಪುಟ್ಟ ಗಾಲ್ಫ್ ಬ್ಯಾಟ್ (ಪಡ್ಡರ್) ಅನ್ನು ಕೈಗೆ ಕೊಟ್ಟಿದ್ದರಂತೆ. ಹತ್ತು ತಿಂಗಳ ಮಗುವಾದ ಟೈಗರ್ ತಂದೆ ಪಡ್ಡರ್ ಅನ್ನು ಬೀಸುವುದನ್ನು ನೋಡಿ ಮಗು ಟೈಗರ್ ಕೂಡ ತಂದೆಯಂತೆ ಕೈ ಬೀಸುತ್ತಿದ್ದನಂತೆ. ಟೈಗರ್ ಎರಡನೆಯ ವರ್ಷವಾಗುವುದರಲ್ಲಿ ಪಡ್ಡರ್ ಅನ್ನು ಬೀಸಿ ಗಾಲ್ಫ್ ಬಾಲ್ ಅನ್ನು ಹೊಡೆಯುವುದನ್ನು ಕಲಿತುಬಿಟ್ಟಿದ್ದ. ಆತನನ್ನು ಅಂದೇ ಅಮೆರಿಕದ ರಾಷ್ಟ್ರೀಯ ವಾಹಿನಿಯೊಂದು ಜನರಿಗೆ ತೋರಿಸಿ ಎಲ್ಲರ ಅಚ್ಚರಿಗೆ ಪಾತ್ರನಾಗಿದ್ದ. ಟೈಗರ್ ಅನ್ನು ಆತನ ತಂದೆಯೇ ಚಿಕ್ಕಂದಿನಿಂದ ರೂಪಿಸಿದ್ದು. ಟೈಗರ್ ತನ್ನ ಇಪ್ಪತ್ತೊಂದನೆಯ ವಯಸ್ಸು ಮುಟ್ಟುವಾಗಲೇ ಜಗತ್ತಿನ ಅತಿ ಶ್ರೇಷ್ಠ ಗಾಲ್ಫ್ ಆಟಗಾರನಾಗಿ ಹೊರ ಹೊಮ್ಮಿದ. ಟೈಗರ್ ವುಡ್ಸ್‌ನ ಕಥೆ ಕೇಳಿದರೆ ಎಲ್ಲ ತಂದೆಗೆ ತನ್ನ ಮಗನನ್ನು ಇದೆ ರೀತಿ ಬೆಳೆಸಿ ಸಾಧಕನನ್ನಾಗಿಸಬೇಕು ಎಂದೆನಿಸುತ್ತದೆ. ಈ ಇಡೀ ಪ್ರಕರಣದಲ್ಲಿ ಟೈಗರ್‌ನ ಆಟದ ಚಾಕಚಕ್ಯತೆಗಿಂತ ಆತನ ಬಾಲ್ಯದಿಂದ ಪಟ್ಟ ಪ್ರಯತ್ನ ಮತ್ತು ಆತನ ತಂದೆಯ ಶ್ರಮವಷ್ಟೇ ಸಾಧನೆಗೆ ಕಾರಣವೆನಿಸುತ್ತದೆ. ಹಾಗಾದರೆ ಕೇವಲ ಅದೇ ಹಾದಿಯನ್ನು ಯಥಾವತ್ತು ಇನ್ನೊಬ್ಬ ತಂದೆ ಮಾಡಿದರೆ ಇನ್ನೊಬ್ಬ ಟೈಗರ್ ತಯಾರು ಮಾಡಬಹುದೇ ಎನ್ನುವ ಪ್ರಶ್ನೆ ಹುಟ್ಟುತ್ತದೆ. ಈ ಟೈಗರ್ ವುಡ್ಸ್‌ನ ಕಥೆಯನ್ನು ಕೂಡ Outlier ಪುಸ್ತಕದ ಹತ್ತು ಸಾವಿರ ತಾಸಿನ ಸಿದ್ಧಾಂತಕ್ಕೆ ಬಳಸಿಕೊಳ್ಳಲಾಗಿದೆ.

ಹಲವು ಪೋಷಕರು ಕೂಡ ಇಂಥದ್ದೇ ಕೆಲಸಕ್ಕೆ ಹೊರಟು ನಿಲ್ಲುವುದನ್ನು ನಾನು ನೋಡಿದ್ದೇನೆ, ನೀವೂ ನೋಡಿರುತ್ತೀರಿ. ಮಗುವಿಗೆ ಇಷ್ಟವಿದೆಯೋ ಇಲ್ಲವೋ, ಅಥವಾ ಇಷ್ಟ ಇದೆಯೋ ಇಲ್ಲವೋ ಎನ್ನುವ ಅರಿವಾಗುವ ವಯಸ್ಸು ಮತ್ತು ಮ್ಯಾಚುರಿಟಿ ಹುಟ್ಟುವ ಮೊದಲೇ ಏನೋ ಒಂದು ಪ್ರಯತ್ನಕ್ಕೆ ಹಚ್ಚಿಸುತ್ತಾರೆ. ಈಗಿನಿಂದಲೇ ಪ್ರಯತ್ನಪಟ್ಟರೆ ದೊಡ್ಡ ಸಾಧಕನಾಗುತ್ತಾನೆ ಎಂದು ಮಗುವಿನ ಮೇಲೆ ಎಲ್ಲಿಲ್ಲದ ಒತ್ತಡವನ್ನು ಹೇರುತ್ತಾರೆ. ಆಟಕ್ಕೋ, ಸಂಗೀತಕ್ಕೋ ಅಥವಾ ಇನ್ಯಾವುದೋ ಒಂದು ಕ್ಷೇತ್ರವನ್ನಾರಿಸಿ ಮಗುವಿನ ಬಾಲ್ಯ ಸಹಜ ಚಟುವಟಿಕೆಗೆ ಕೂಡ ಅವಕಾಶ ಕೊಡದೇ, ಮಗುವಿನ ಜಗತ್ತೇ ಒಂದು ತಮ್ಮಿಷ್ಟದ ಸಾಧನೆಗೆ ಸೀಮಿತವಾಗಿರಬೇಕೆಂದು ಹೊರಡುತ್ತಾರೆ. ಆ ಕ್ಷೇತ್ರದ ಸಾಧಕನ ಸಾಧನೆಯ ಹಾದಿಯನ್ನು ಅರ್ಧಂಬರ್ಧ ತಿಳಿದು ತನ್ನದೇ ಕಾಲ್ಪನಿಕ ಅಚ್ಚು ತಯಾರಿಸಿ - ಮಗು ಎನ್ನುವ ಎರಕವನ್ನು ಅದರಲ್ಲಿ ಹೊಯ್ದರೆ ಅದೇ ಸಾಧಕನ ರೂಪ ತಾಳಿಬಿಡುತ್ತಾನೆ ಎಂದು ಹೊರಡುತ್ತಾರೆ. 'ಆ ಸಾಧಕ ನಿನ್ನಂತೆಯೇ ಇದ್ದ - ಆತ ಇದನ್ನು ಮಾಡಿದ, ನೀನು ಹಾಗೆಯೇ ಮಾಡು - ಅವನಂತೆಯೇ ಆಗುತ್ತಿ' ಎಂದು ಹೇಳುವ ಅದೆಷ್ಟೋ ಪೋಷಕರಿದ್ದಾರೆ. ಹಲವು ಪೋಷಕರಿಗೆ ತಾನು ಕಂಡ ಕನಸನ್ನು ಮಗು ಸಾದರಗೊಳಿಸಬೇಕು. ತನಗೇಕೆ ಸಾಧನೆ ಮಾಡಲಾಗಲಿಲ್ಲ ಎಂಬ ಕಾರಣಗಳನ್ನು ಹೆಕ್ಕಿ ಆ ಕಾರಣಗಳು ಮಗುವಿಗೆ ಎದುರಾಗದಂತೆ ನೋಡಿಕೊಂಡು - 'ಈ ಸಮಸ್ಯೆ ತೊಡಕು ನನಗಿತ್ತು, ನಿನಗಿಲ್ಲ, ಹಾಗಾಗಿ ನೀನು ಇದನ್ನು ಸಾಧಿಸಬೇಕು' ಎನ್ನುವ ತಾಕೀತು. ಅಲ್ಲೆಲ್ಲ ಮಗು ಕೂಡ ಇನ್ನೊಂದು ವ್ಯಕ್ತಿತ್ವ ಎನ್ನುವ ವಿಚಾರವೇ ಗೌಣ ಅಥವಾ ನಗಣ್ಯವಾಗುತ್ತದೆ. ಸಾಧನೆ ಎನ್ನುವುದು ಕೇವಲ ಪ್ರಯತ್ನವೊಂದರಿಂದಲೇ ಹುಟ್ಟುವ ಪ್ರನಾಳ ಶಿಶು ಅನಿಸಿದಾಗ, ಅದೇ ಹತ್ತು ಸಾವಿರ ತಾಸಿನಂತಹ ಥಿಯರಿಯನ್ನು ಇಟ್ಟು ನಮ್ಮ ಮಕ್ಕಳನ್ನು ಸಾಧಕರನ್ನಾಗಿ ಮಾಡಲು ಹೊರಡುವುದು ಆಧುನಿಕ ಪೋಷಕತ್ವದ ಟ್ರೆಂಡ್ ಆದಂತಿದೆ.

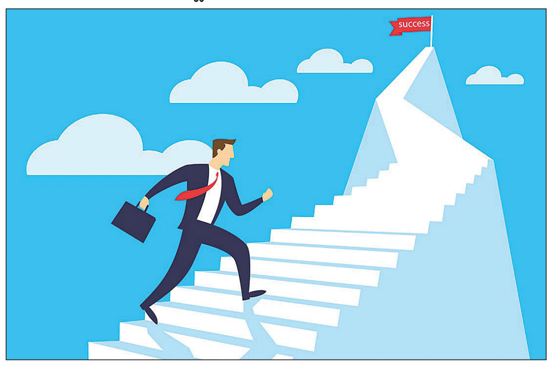

ಟೈಗರ್ ವುಡ್ಸ್ ಬಿಟ್ಟು ಈ ರೀತಿ ಚಿಕ್ಕಂದಿನಿಂದಲೇ ಪೋಷಕರಿಂದ ಪ್ರಯತ್ನ ಹಚ್ಚಿಸಿಕೊಂಡು ಸಾಧನೆಯ ಮೆಟ್ಟಿಲು ಹತ್ತಿದ ಇನ್ನೂ ಹತ್ತಾರು ಉದಾಹರಣೆಗಳು ಇದೆ. ಆದರೆ ಸಾಧಕರನ್ನು ದೊಡ್ಡ ಸಂಖ್ಯೆಯಲ್ಲಿ ಅಭ್ಯಸಿಸಿದಾಗ ಇನ್ನು ಕೆಲವು, ಈ ಲೆಕ್ಕದ ಹೊರತಾದ ವಿಚಾರಗಳು ತಿಳಿದುಬರುತ್ತವೆ. ಹಾಗಾದರೆ ಎಲ್ಲ ಸಾಧಕರು ಚಿಕ್ಕ ಮಗುವಿರುವಾಗಲೇ ಪ್ರಯತ್ನಕ್ಕೆ ಹೊರಟವರೇ? ಚಿಕ್ಕ ವಯಸ್ಸಿನಲ್ಲೇ ಪ್ರಯತ್ನ ಶುರುಮಾಡಿಕೊಳ್ಳದಿದ್ದರೆ ಅತ್ಯುತ್ತಮರಾಗಲು ಸಾಧ್ಯವೇ ಇಲ್ಲವೇ?

ಜಗತ್ತಿನ ಅತ್ಯುಚ್ಚ ಆಟಗಾರರನ್ನು ಗಣನೆಗೆ ತೆಗೆದುಕೊಂಡರೆ ಅವರಲ್ಲಿ ಬಹುತೇಕರು ಸಾಧನೆಗೈದ ಆಟವನ್ನು ಆಡುವುದನ್ನು ಗಂಭೀರವಾಗಿ ತೆಗೆದುಕೊಳ್ಳುವ ಮೊದಲು ಹಲವಾರು ಆಟಗಳನ್ನು ಪ್ರಯತ್ನಿಸಿರುತ್ತಾರೆ. ಆಟಗಾರರಷ್ಟೇ ಅಲ್ಲ, ಎಲ್ಲ ಸಾಧಕರೂ ಕೇವಲ ಒಂದೇ ಒಂದು ವಿಷಯವನ್ನಿಟ್ಟು ಅದರಲ್ಲಿಯೇ ಪ್ರಯತ್ನಿಸಿ ಯಶಸ್ಸಾಗುವುದಕ್ಕಿಂತ ಹತ್ತಾರು ಬೇರೆ ಬೇರೆ ಪ್ರಯತ್ನಗಳನ್ನು ಮಾಡಿ ಕೊನೆಯಲ್ಲಿ ತಮ್ಮಿಷ್ಟದ ಒಂದನ್ನು ಆರಿಸಿಕೊಂಡು ಅದರಲ್ಲಿ ಸಾಧನೆ ಮಾಡುತ್ತಾರೆ. ಯಾವೊಬ್ಬ ಮಹಾನ್ ಸಾಧಕನನ್ನು ನೋಡಿದರೂ ಸಾಮಾನ್ಯವಾಗಿ ಆತ ಯಾವುದರಲ್ಲಿ ಸಾಧನೆ ಮಾಡಿರುತ್ತಾನೋ ಅದನ್ನು ಬಿಟ್ಟು ಇನ್ನೊಂದಿಷ್ಟು ವಿಷಯಗಳಲ್ಲಿ ಪರಿಣಿತಿ ಹೊಂದಿರುತ್ತಾನೆ. ಅದಕ್ಕೆ ಕಾರಣ ಆತ ಇನ್ನೊಂದಿಷ್ಟು ವಿಷಯಗಳಲ್ಲಿ ಪ್ರಯತ್ನಿಸಿರುತ್ತಾನೆ ಎಂದೇ ಅರ್ಥ.

ರೋಜರ್ ಫೆಡೆರರ್ ವಿಶ್ವ ಕಂಡ ಅತ್ಯುಚ್ಚ - ಶ್ರೇಷ್ಠ ಟೆನಿಸ್ ಆಟಗಾರನಾಗುವ ಮೊದಲು ಬಾಸ್ಕೆಟ್ ಬಾಲ್, ಟೇಬಲ್ ಟೆನಿಸ್, ಈಜು, ಬಾಕ್ಸಿಂಗ್ ಹೀಗೆ ಹತ್ತಾರು ಆಟಗಳಲ್ಲಿ ಪ್ರಯತ್ನಿಸಿ ಕೊನೆಯಲ್ಲಿ ಟೆನಿಸ್ ಅನ್ನು ಆರಿಸಿಕೊಂಡವ. ಪ್ರತಿಯೊಬ್ಬ ಶ್ರೇಷ್ಠ ಆಟಗಾರರದ್ದೆಲ್ಲ ಇದೇ ಕಥೆ. ಪ್ರತಿಯೊಬ್ಬ ಅಪ್ರತಿಮ ವಿಜ್ಞಾನಿ, ಸಿಇಒ ಎಲ್ಲರೂ ಇನ್ನೊಂದು ಜಗತ್ತೇ ತಿಳಿದಿರದ ಹವ್ಯಾಸ ಇಷ್ಟಪಟ್ಟವರಾಗಿರುತ್ತಾರೆ. ಇವರನ್ನೆಲ್ಲ ಮಲ್ಟಿ ಟ್ಯಾಲೆಂಟೆಡ್ ಎನ್ನುವುದಕ್ಕಿಂತ ಇವರು ಹಲವಾರು ಸ್ಯಾಂಪ್ಲಿಂಗ್ ಮಾಡಿರುತ್ತಾರೆ ಮತ್ತು ತದನಂತರ ತಮ್ಮಿಷ್ಟದ ಒಂದನ್ನು ಆರಿಸಿಕೊಂಡವರಾಗಿರುತ್ತಾರೆ ಎನ್ನುವುದನ್ನು ನಾವು ಗ್ರಹಿಸಬೇಕಾಗುತ್ತದೆ. ಇದರ ಬದಲು ಸಾಧಕ ಚಿಕ್ಕಂದಿನಲ್ಲೇ ಪ್ರಯತ್ನಿಸಿ ಆಮೇಲೆ ಸಾಧಿಸಿದ ಎನ್ನುವ ಒಂದೇ ವಿಚಾರವನ್ನು ಪರಿಗಣಿಸಿ ಅದನ್ನೇ ಸಾಧನೆಯ ಗುಟ್ಟು ಎಂದು ನಿಮ್ಮ ಮಗುವನ್ನು 'ಸ್ಯಾಂಪ್ಲಿಂಗ್'ಗೆ ಅವಕಾಶವೇ ಕೊಡದಿದ್ದಲ್ಲಿ ಆತ / ಆಕೆ ಮಹಾನ್ ಸಾಧಕರಾಗುವ ಸಾಧ್ಯತೆ ತೀರಾ ಕಡಿಮೆ. ಅದೇ ಕಾರಣಕ್ಕೆ ಚಿಕ್ಕಂದಿನಲ್ಲಿ ಹೆಸರು ಮಾಡಿದ, ಟಿವಿಯಲ್ಲಿ ಪತ್ರಿಕೆಯಲ್ಲಿ ಅರಳುತ್ತಿರುವ ಬಾಲ ಪ್ರತಿಭೆ ಎಂದು ಹೆಸರುವಾಸಿಯಾಗುವ ಹಲವಾರು ಮಕ್ಕಳು ಆಮೇಲೆ ಹೇಳ ಹೆಸರಿಲ್ಲದಂತೆ ಮರೆಯಾಗುವುದು. ಸ್ಪೆಲ್ಲಿಂಗ್ ಬೀ ಆದ ಮಕ್ಕಳು ನಂತರ ಇಂಗ್ಲಿಷ್‌ನಲ್ಲಿ ಯಾವೊಂದು ಸಾಧನೆಯನ್ನು ಮಾಡದೇ ಇರುವುದಕ್ಕೆ, ಮ್ಯಾಥ್ ಬೀ ಆದವರು ಕೊನೆಗೆ ಬೇರೊಂದು ವಿಷಯವನ್ನು ಇಷ್ಟಪಡುವುದಕ್ಕೆ ಶುರುಮಾಡುವುದಕ್ಕೆ ಕೂಡ ಇದೆ ಕಾರಣ.

ನಮ್ಮಲ್ಲಿ ಬಹುತೇಕ ಪಾಲಕರಿಗೆ ಮಗುವನ್ನು ಬೆಳೆಸುವುದು ಒಂದು ರೀತಿಯಲ್ಲಿ ಅರಲು ಗದ್ದೆಯಲ್ಲಿ ಕೋಣನನ್ನು ಓಡಿಸಿದಂತೆ. ಜಗತ್ತು ತುಂಬಾ ಕಾಂಪಿಟೇಟಿವ್ ಎನ್ನುವ ವಿಚಾರದಿಂದ ಹುಟ್ಟುವ ಆತಂಕ ಪಾಲಕರನ್ನು ಏನೇನನ್ನೆಲ್ಲ ಮಾಡಿಸುತ್ತದೆ. ಇನ್ನು ಕೆಲವು ಪಾಲಕರು ಈ ಸ್ಯಾಂಪ್ಲಿಂಗ್ ಅನ್ನೇ ಅತಿಯಾಗಿ ಮಾಡುತ್ತಾರೆ. ಚಿಕ್ಕಂದಿನಲ್ಲೇ ಸಂಗೀತ ಕಲಿಸಬೇಕು, ಕರಾಟೆ ಬ್ಲಾಕ್ ಬೆಲ್ಟ್ ಮಾಡಬೇಕು, ಚೆಸ್ ಕಲಿಸಬೇಕು, ಇಂಗ್ಲಿಷ್ ಕಲಿಸಬೇಕು ಹೀಗೆ ಮಗುವಿಗೆ ಹತ್ತಾರು ಕ್ಲಾಸಿಗೆ ಹಾಕಿ ಮಗುವಿಗೆ ಅವಶ್ಯಕವಿರುವ ಆಟೋಟವನ್ನೇ ಬೈದು ಮಾಡಿಸುತ್ತಾರೆ. ಇದು ಇನ್ನೊಂದು ವಿಪರೀತ. ಪ್ರತಿಯೊಬ್ಬ ಮಗುವಿಗೂ ಹತ್ತಾರು ಅವಕಾಶಗಳ ಅವಶ್ಯಕತೆಯಿರುತ್ತದೆ ಆದರೆ ಅವಕಾಶಗಳೇ ಅತಿಯಾಗಬಾರದು ಕೂಡ. ಪೋಷಕರಾದವರು ಅವಕಾಶವನ್ನು ಹದವಾಗಿ ಒದಗಿಸಬೇಕು ಮತ್ತು ಮಗು ಯಾವುದನ್ನು ಆಯ್ಕೆಮಾಡಿಕೊಳ್ಳುತ್ತದೋ ಅದಕ್ಕೆ ಬೆಂಬಲ ಕೊಡಬೇಕೆ ವಿನಃ ತಂದೆ ತಾಯಿ ಸಾಧಿಸಬೇಕೆನ್ನುವ ವಿಷಯವನ್ನು ಮಗು ಸಾಧಿಸಬೇಕೆನ್ನುವುದು ಶತ ಮೂರ್ಖತನ ಮತ್ತು ಬಾಲಿಶ. ಕೆಲವೊಮ್ಮೆ ಮಗು ಒಂದನ್ನು ಅರ್ಧಕ್ಕೆ ನಿಲ್ಲಿಸಿ ಇನ್ನೊಂದಕ್ಕೆ ಕೈ ಹಾಕಲು ಹೊರಡುತ್ತದೆ. ಇದು ಮಗುವಿನ ಚಂಚಲತೆ ಎಂದು ಪರಿಗಣಿಸುವುದಕ್ಕಿಂತ ಮಗುವಿನ ಇಷ್ಟ ಮತ್ತು ಒಲವು ಎನ್ನುವುದನ್ನು ಪೋಷಕರು ಅರಿಯಬೇಕು. ಪ್ರತಿಯೊಬ್ಬ ಮಗು ಕೂಡ ಇಂಥದ್ದೊಂದು ಸ್ಯಾಂಪ್ಲಿಂಗ್ ಪೀರಿಯೆಡ್ ಅನ್ನು ಅನುಭವಿಸಬೇಕು. ಅದಕ್ಕೆ ಅವಕಾಶವನ್ನೊದಗಿಸುವ ಕೆಲಸ ಮಾತ್ರ ಪೋಷಕರು ಮಾಡಬೇಕು. ಮಗುವಿನಲ್ಲಿ ಉತ್ಕಟ ಇಷ್ಟ ಅದಾಗಿಯೇ ಹೊಟ್ಟಬೇಕೇ ವಿನಃ ಅದನ್ನು ಒತ್ತಾಯದಿಂದ ಮೂಡಿಸಲು ಯಾವೊಬ್ಬ ಪಾಲಕರೂ ಕೈ ಹಾಕಬಾರದು. ಅದಲ್ಲದೇ ಪ್ರತಿಯೊಬ್ಬ ಮಗುವೂ ಬೆಳೆದು ಒತ್ತಾಯಕ್ಕೆ ಮಹಾನ್ ಸಾಧಕರಾಗಿಬಿಡುವುದಿಲ್ಲ ಎನ್ನುವ ಸೂಕ್ಷ್ಮ ಪಾಲಕರಲ್ಲಿ ಮೂಡಬೇಕು. You never own your kid.ತಂದೆ ತಾಯಿಯಾಗುವುದೇ ಒಂದು ಭಾಗ್ಯ, ಅದನ್ನು ಬಿಟ್ಟು ತಂದೆ ತಾಯಿಯಾದ ತಕ್ಷಣ ಮಗುವಿನ ಮೇಲೆ ಹಕ್ಕು ದತ್ತವಾಗಿಬಿಡುವುದಿಲ್ಲ ಎನ್ನುವ ಸೂಕ್ಷ್ಮದ ಅರಿವು ಪ್ರತಿಯೊಬ್ಬ ಪೋಷಕರಲ್ಲಿರಲೇ ಬೇಕು. ಈ ಸೂಕ್ಷ್ಮತೆಯೇ ಉತ್ತಮ ಪೋಷಕರನ್ನು ಉಳಿದವರಿಂದ ಪ್ರತ್ಯೇಕಿಸುವಂಥದ್ದು.

ಸಾಧನೆಗೆ ಯಾವುದೇ ಸಿದ್ಧ ಫಾರ್ಮುಲಾ ಅಥವಾ ಅಚ್ಚು ಇಲ್ಲ ಮತ್ತು ಮಕ್ಕಳು ತೆಳ್ಳಗಿನ ಎರಕವೂ ಅಲ್ಲ. ಮಕ್ಕಳನ್ನು ಸಾಧಕರನ್ನಾಗಿಸಬೇಕೆನ್ನುವ ವಿಪರೀತ ಹಂಬಲದ ನಡುವೆ ನಾವು ವಿಫಲ ಪೋಷಕರಾಗಬಾರದು. ಮಕ್ಕಳ ಸಾಧನೆ ನಮ್ಮ ಸಾಧನೆ, ಮಕ್ಕಳು ಏನಾದರೊಂದು ಸಾಧಿಸದಿದ್ದಲ್ಲಿ ಅದು ಪೋಷಕರಾದ ನಮ್ಮ ವೈಫಲ್ಯ ಎನ್ನುವ ಹುಚ್ಚು ಭಾವನೆಯಿಂದ ಮೊದಲು ಹೊರಬರಬೇಕು. 'ಸಾಧನೆ ಪ್ರನಾಳ ಶಿಶುವಲ್ಲ - ಸಾಧಕ ಒತ್ತಾಯಕ್ಕೆ ಹುಟ್ಟುವುದಿಲ್ಲ' ಎನ್ನುವ ಅರಿವನ್ನು ನಾವು ಪೋಷಕರು ಮೊದಲು ಹೊಂದಬೇಕು.

ಕಾಡುವ ಕಾರ್ಗಿಲ್ ಸಂಘರ್ಷದ ಹಸಿಹಸಿ ನೆನಪು

ತನ್ನಿಮಿತ್ತ

ಬೈಂದೂರು ಚಂದ್ರಶೇಖರ ನಾವಡ
vveditoped@gmail.com

1999ರಲ್ಲಿ ಕಾರ್ಗಿಲ್‌ನಿಂದ ಶತ್ರುಗಳನ್ನು ಹೊರಹಾಕುವ ಸೀಮಿತ ಪ್ರಮಾಣದಲ್ಲಿ ನಡೆದ ಕಾರ್ಯಾಚರಣೆ ಅಪರೇಶನ್ ವಿಜಯ್‌ಗೆ ಈ ತಿಂಗಳು 25 ವರ್ಷ ಪೂರ್ತಿಯಾಗಲಿದೆ. ಅಪರೇಶನ್ ವಿಜಯ್ ಪೂರ್ಣಪ್ರಮಾಣದ ಯುದ್ಧವಲ್ಲವಾದರೂ ಅದರ ಪರಿಣಾಮ ತುಂಬಾ ವ್ಯಾಪಕವಾಗಿತ್ತು. ಅದು ಕೇವಲ ಕಾರ್ಗಿಲ್ ಸೆಕ್ಟರಿಗೆ ಮಾತ್ರ ಸೀಮಿತವಾದ ಸಂಘರ್ಷವಾಗಿರಲಿಲ್ಲ. ಎರಡು ಪರಮಾಣು ಸಂಪನ್ನ ರಾಷ್ಟ್ರಗಳ ನಡುವಿನ ಸಂಘರ್ಷವಾದದ್ದರಿಂದ ವಿಶ್ವಸಮುದಾಯವೂ ಕೂಡಾ ಚಿಂತಿತವಾಗಿತ್ತು. ಸಂಪೂರ್ಣ ನಿಯಂತ್ರಣರೇಖೆ ಪ್ರಕ್ಷುಬ್ಧವಾಗಿತ್ತು. ಭಾರತೀಯ ಸೇನೆ ನಿಯಂತ್ರಣ ರೇಖೆಯಲ್ಲಿ ಸನ್ನದ್ಧ ಸ್ಥಿತಿಯಲ್ಲಿತ್ತು. ಸರಕಾರ ಸೇನೆಗೆ ಗಡಿ ದಾಟದೇ ಶತ್ರುಗಳನ್ನು ಹೊರದಬ್ಬುವ ಆದೇಶ ನೀಡಿತ್ತು. ಆದರೂ ಸಂಘರ್ಷ ಯಾವುದೇ ಕ್ಷಣದಲ್ಲೂ ಪೂರ್ಣಪ್ರಮಾಣದ ಯುದ್ಧದಲ್ಲಿ ಪರಿವರ್ತನೆಯಾಗುವ ಸಾಧ್ಯತೆಯೂ ಇತ್ತು. ಸ್ಥಿತಿ ಸ್ಫೋಟಕ ಎನ್ನುವಂತಿತ್ತು.

ಜಮ್ಮು ಡಿವಿಜನ್ನಿನ ಪಲ್ಲನವಾಲಾ ಸೆಕ್ಟರಿನ ನಿಯಂತ್ರಣ ರೇಖೆಯಲ್ಲಿ ನಿಯೋಜನೆಗೊಂಡ ಮಹಾರ್ ರೆಜಿಮೆಂಟಿನ 19ನೇ ಬಟಾಲಿಯನ್‌ನಲ್ಲಿ ಸೇವೆಯಲ್ಲಿದ್ದ ನನಗೆ ಆ ದಿನಗಳ ನೆನಪು ಇನ್ನೂ ಮನದಲ್ಲಿ ಹಚ್ಚ ಹಸುರಾಗಿಯೇ ಇದೆ. ಕಾಶ್ಮೀರ ಕಣಿವೆಯಂತಲ್ಲದೇ ಬಯಲು ಪ್ರದೇಶವಾಗಿದ್ದ ಪಲ್ಲನವಾಲದ ಜನರು ಕೃಷಿಯಲ್ಲೂ ಮತ್ತು ಸೇನೆಯಲ್ಲೂ ತೊಡಗಿಸಿಕೊಂಡಿದ್ದರು. ಸುಖ-ಶಾಂತಿಯುತ ಹಾಗೂ ಸಮೃದ್ಧ ಬದುಕನ್ನು ಕಟ್ಟಿಕೊಂಡಿದ್ದರು. ಜನರಿಂದ ಸದಾ ಗಿಜಿಗುಡುತ್ತಿದ್ದ ಪಲ್ಲನವಾಲಾ ಟೌನ್ ಉಭಯ ದೇಶಗಳ ನಡುವಿನ ಸಂಘರ್ಷದ ಬಿಸಿ ಹೆಚ್ಚುತ್ತಿದ್ದಂತೆ ನಿರ್ಜನವಾಗಿತ್ತು. ನಿಯಂತ್ರಣ ರೇಖೆಯಿಂದ ಕೆಲವೇ ಕಿ.ಮೀ. ಸಮೀಪದ ನಗರದ ಅಂಗಡಿ-ಮುಂಗಟ್ಟು, ಜನವಸತಿ ಪ್ರದೇಶದ ಮೇಲೆ ಮೇ ತಿಂಗಳ ಎರಡು-ಮೂರನೇ ವಾರದಲ್ಲಿ ಪಾಕಿಸ್ತಾನದ ಶೆಲ್ ದಾಳಿ ಹೆಚ್ಚುತ್ತಿದ್ದಂತೆ ಸುರಕ್ಷಿತ ಸ್ಥಾನಗಳಿಗೆ ಜನರು ಗುಳೇ ಹೋಗಬೇಕಾಯಿತು. ಅಖ್ನೂರ್‌ನಿಂದ ಪಲ್ಲನವಾಲಾ ತಲುಪಬೇಕಾದರೆ ಮಧ್ಯದಲ್ಲಿ ಸಿಗುವ ಜೋಡಿಯಾ ಟೌನ್ ಜನರೂ ಸಹಾ ತಮ್ಮ ತಮ್ಮ ಮನೆಗಳನ್ನು ಖಾಲಿ ಮಾಡಬೇಕಾಯಿತು.

ರೈತಾಪಿ ವರ್ಗದ ಪಡಿಪಾಟಲು

ನಿಯಂತ್ರಣ ರೇಖೆಯಿಂದ 2-3 ಕಿ.ಮೀ. ಹಿಂದೆಯೇ ಸೈನಿಕ ಚೆಕ್‌ಪೋಸ್ಟ್ ಇರುತ್ತಿದ್ದವು. ಅಲ್ಲಿಂದ ಮುಂದಕ್ಕೆ ತಮ್ಮ ಹೊಲಗದ್ದೆಗಳಲ್ಲಿ ಕೆಲಸ ಮಾಡುವ ರೈತಾಪಿ ವರ್ಗಕ್ಕೆ ಹಗಲಲ್ಲಿ ಸೇನೆಯ ವತಿಯಿಂದ ವಿತರಿಸಲಾದ ಪಾಸ್ ತೋರಿಸಿ ಹೋಗಲು ಅನುಮತಿ ಇತ್ತು. 1971ರ ಯುದ್ಧದಲ್ಲಿ ನಿಯಂತ್ರಣ ರೇಖೆಯಿಂದ 30 ಕೀಮೀ ದೂರದವರೆಗೂ ನುಗ್ಗಿದ್ದ ಪಾಕಿಸ್ತಾನೀಯರ ಅಟ್ಟಹಾಸವನ್ನು ಕಂಡು ಕೇಳಿದ್ದ ವೃದ್ಧರ ಬಾಯಿಯಿಂದ ಭಯವಾಹಕ ನೆನಪಿನ ಸುರುಳಿಯನ್ನು ಕೇಳುತ್ತಿದ್ದ ಯುವಕರು ಇನ್ನಷ್ಟು ಗಾಭರಿಗೊಳ್ಳುತ್ತಿದ್ದರು. ಸುಮಾರು ಮೂರೂವರೆ ದಶಕಗಳಿಂದ ಶಾಂತ ಗಡಿಯನ್ನು ಕಂಡು ಬೆಳೆದು ದೊಡ್ಡವರಾಗಿದ್ದ ಯುವ ಪೀಳಿಗೆ ಯುದ್ಧದ ಕಾರ್ಮೋಡ ಕಂಡು ಕಂಗಾಲಾಗಿದ್ದರು. ಹಳ್ಳಿಗೆ ಹಳ್ಳಿಯೇ ಖಾಲಿಯಾಗಿದ್ದವು. ಜಾನುವಾರುಗಳು ಅನಾಥವಾಗಿದ್ದವು. ಪಾಕಿಸ್ತಾನದ ಕಡೆಯಿಂದ ನಡೆಯುವ ಮೋರ್ಟಾರ್ ಫಾಯರ್‌ಗೆ ಹೊಲಗದ್ದೆಗಳಲ್ಲಿ ಕೆಲಸ ಮಾಡುವ ವೃದ್ಧರು, ಮಹಿಳೆಯರು, ಮಕ್ಕಳು, ಜಾನುವಾರುಗಳು ಬಲಿಯಾಗುತ್ತಿದ್ದ ಹೃದಯ ವಿದ್ರಾವಕ ಘಟನೆಗಳು ನಿತ್ಯ ಎಂಬಂತೆ ಘಟಿಸುತ್ತಿದ್ದವು. ಸುಂದರ ಆಶಿಯಾನವನ್ನು ಕಟ್ಟಿಕೊಂಡು ನೆಮ್ಮದಿಯಿಂದ ಜೀವನ ಕಳೆಯುತ್ತಿದ್ದವರಿಗೆ ಒಮ್ಮೆಗೇ ಯುದ್ಧದ ಕಾರ್ಮೋಡ ಕವಿದಾಗ ಸಹಜವಾಗಿಯೇ ಜೀವನ ನರಕಸದೃಶವಾಗಿತ್ತು.

ದೂರದ ಕಾರ್ಗಿಲ್‌ನಲ್ಲಿ ನಡೆಯುತ್ತಿದ್ದ ಸೈನಿಕ ಸಂಘರ್ಷ ಗಡಿಯುದ್ದಕ್ಕೂ ವಾತಾವರಣ ಉದ್ವಿಗ್ನವಾಗಿಸಿತ್ತು. ಸಂಪೂರ್ಣ ನಿಯಂತ್ರಣ ರೇಖೆ ಎರಡೂ ಕಡೆಯಿಂದ ನಡೆಯುತ್ತಿದ್ದ ಫಾಯರಿಂಗ್‌ನಿಂದ ಸಕ್ರಿಯವಾಗಿತ್ತು. ಜೀರೋ ಲೈನ್‌ನಲ್ಲಿ ನಿಯೋಜನೆಗೊಂಡಿದ್ದ ಯೋಧರು ಪೋಸ್ಟ್‌ಗಳಲ್ಲಿ ಎರಡೆರಡು ಗಂಟೆಗಳಿಗೊಮ್ಮೆ ಪಾಳಿ ಬದಲಿ ಮಾಡಿಕೊಳ್ಳುತ್ತಾ ಶತ್ರುಗಳ ಕಡೆಯಲ್ಲಿ ನಡೆಯುತ್ತಿದ್ದ ಚಟುವಟಿಕೆಗಳ ಮೇಲೆ ಕಣ್ಣಿಟ್ಟಿರುತ್ತಿದ್ದರು. ಸಣ್ಣ ರೈಫಲ್‌ಗಳ ಫಾಯರ್ ನಿರಂತರ ಎಂಬಂತೆ ನಡೆಯುತ್ತಿತ್ತು. ಚಂದ್ರನ ಬೆಳಕಿಲ್ಲದ ದಿನಗಳಲ್ಲಿ ರಾತ್ರಿಯ ಕಾರಿರುಳಿನಲ್ಲಿ ಪ್ಯಾರಾ ಫಾಯರ್ ಮಾಡಲಾಗುತ್ತಿತ್ತು. ಆಗಸದ ಎತ್ತರದಲ್ಲಿ ಒಂದೆರಡು ನಿಮಿಷಗಳ ಕಾಲ ಹೊತ್ತಿ ಉರಿಯುತ್ತಿದ್ದ ಪ್ಯಾರಾ ಫಾಯರ್‌ನಿಂದ ಸುತ್ತಲ ದೃಶ್ಯ ಸ್ಪಷ್ಟವಾಗಿ ಕಾಣುತ್ತಿತ್ತು. ದೂರದವರೆಗೆ ದೃಷ್ಟಿ ಹಾಯಿಸಿ ವೈರಿಗಳು ಇಲ್ಲವೆಂದು ಖಚಿತವಾದಾಗ ನಿರಾಳವೆನಿಸುತ್ತಿತ್ತು. ಜೀರೋ ಲೈನ್‌ನಲ್ಲಿ ತೈನಾತಾದ ಸೈನಿಕರಿಗೆ ಮದ್ದುಗುಂಡುಗಳು ಮತ್ತು ಆಹಾರ ತಲುಪಿಸಲು ಆಳೆತ್ತರದ ಕುಣಿ ತೋಡಿ ದಾರಿ ಮಾಡಲಾಗಿತ್ತು.

ಬದಲಾದ ಸೈನಿಕರ ದಿನಚರಿ

ಕಾರ್ಗಿಲ್‌ನಲ್ಲಿ ಸಂಘರ್ಷದ ಕಾವೇರಿದಂತೆ ಯೋಧರ ದಿನನಿತ್ಯದ ಚಟುವಟಿಕೆಗಳ ಮೇಲೆ ಅದು ತನ್ನ ಪ್ರಭಾವ ಬೀರಿತು. ಪಾಕಿಸ್ತಾನೀಯರಿಗೆ ನಾವು ಹಾಗೂ ನಮಗೆ ಅವರು ಅಸ್ಪಷ್ಟವಾಗಿಯಾದರೂ ಸರಿ ಕಾಣುವಷ್ಟು ಸನಿಹದಲ್ಲಿದ್ದರಿಂದ ಉಭಯತ್ರರು ಪರಸ್ಪರರ ಚಲನವಲನ ವೀಕ್ಷಿಸಬಹುದಾಗಿತ್ತು. ಶಾಂತಿ ಕಾಲದಲ್ಲಿ ಪರಸ್ಪರರು ದೂರದಲ್ಲೇ ಶಿಷ್ಟಾಚಾರಗಳಿಂದ ವಂದನೆ ಪ್ರತಿವಂದನೆ ಮಾಡಿಕೊಳ್ಳುವ ಸ್ನೇಹಮಯ ವಾತಾವರಣ ಅಲ್ಲಿತ್ತು. ಆಗಾಗ ಅಲ್ಲಲ್ಲಿ ಭಾರತ-ಪಾಕ್ ಲೋಕಲ್ ಕಮಾಂಡರ್‌ಗಳ ಕೋರಿಕೆಯ ಮೇರೆಗೆ ನಡೆಯುತ್ತಿದ್ದ ಫ್ಲಾಗ್ ಮೀಟಿಂಗ್‌ಗಳಲ್ಲಿ ಒಂದೆಡೆ ಸೇರುವ, ಪರಸ್ಪರರು ಮಾತನಾಡುವ ಅವಕಾಶ ದೊರೆಯುತ್ತಿದ್ದವು. ಆದರೆ ಕಾರ್ಗಿಲ್ ಕದನದ ಕಾವೇರುತ್ತಿದ್ದಂತೆ ಉಭಯ ಸೈನಿಕರು ಪರಸ್ಪರರ ರಕ್ತಪಿಪಾಸುಗಳಾದಂತೆ ಅಲ್ಲಿನ ಪರಿದೃಶ್ಯ ಸಂಪೂರ್ಣ ಬದಲಾಯಿತು.

ದಿನದಲ್ಲೂ ನಡೆಯುತ್ತಿದ್ದ ಫಾಯರಿಂಗ್‌ನಿಂದಾಗಿ ನಮ್ಮ ಚಲನೆಗಳಿಗೆ ಬ್ರೇಕ್ ಬಿದ್ದವು. ಬೆಳಿಗ್ಗೆಯೇ ಪೂರ್ಣ ದಿನಕ್ಕಾಗುವಷ್ಟು ಕಿಚಡಿ ಅಥವಾ ಪೂರಿ ಪಲ್ಯ ನೀಡಲಾಗುತ್ತಿತ್ತು. ಇನ್ನು ರಾತ್ರಿ ಬಂಕರ್‌ಗಳಲ್ಲಿ ಬೂಟು ತೊಟ್ಟು, ಮಗ್ಗುಲಲ್ಲಿ ಹೆಲ್ಮೆಟ್, ಮ್ಯಾಗಜಿನ್ ಲೋಡ್ ಮಾಡಿರುವ ಬಂದೂಕು ಇಟ್ಟುಕೊಂಡೇ ಮಲಗಬೇಕಾದ ಸ್ಥಿತಿ ಇತ್ತು. ರಾತ್ರಿಯಿಡೀ ಆಗಾಗ್ಗೆ ನಡೆಯುತ್ತಿದ್ದ ಲೈಟ್ ಮಶೀನ್ ಗನ್ ಫಾಯರಿಂಗ್ ಯೋಧರಿಗೆ ಶತ್ರು ತನ್ನ ಪೋಸ್ಟ್‌ನಲ್ಲೇ ಇರುವ ಹಾಗೂ ತಮ್ಮೆಡೆಗೆ ಬರುತ್ತಿಲ್ಲದರ ಖಾತರಿ ನೀಡುವಂತಿರುತ್ತಿತ್ತು. ವೈರಿಗಳ ಪೋಸ್ಟ್ ಕಡೆಯಿಂದ ಫಾಯರಿಂಗ್ ನಿಂತರೆ ಅವರೆಲ್ಲಿ ತಮ್ಮೆಡೆಗೆ ಬರುತ್ತಿರುವರೋ ಎನ್ನುವ ಸಂಶಯ ಕಾಡುವ ಸ್ಥಿತಿ ಇತ್ತು. ಸೆಕ್ಟರ್‌ನ ಎಲ್ಲೋ ನಡೆಯುವ ರೈಡ್‌ಗಳ ಪ್ರತೀಕಾರ ಇನ್ನೆಲ್ಲೋ ತೆಗೆದುಕೊಳ್ಳುವ ಅಪನಂಬಿಕೆಯ ವಾತಾವರಣದಿಂದಾಗಿ ಯೋಧರ ಮಾನಸಿಕ ಶಾಂತಿ ಕಾಣೆಯಾಗಿತ್ತು. ಯಾವ ಸಮಯದಲ್ಲಿ ಏನಾಗುವುದೋ ಎನ್ನುವ ಚಿಂತೆ ಕಾಡುತ್ತಿತ್ತು.

ನಾಗರಿಕರ ಬವಣೆ

ಅಪರೇಶನ್ ವಿಜಯದ ಕರಾಳ ಅನುಭವ ಆ ಸಮಯದಲ್ಲಿ ಲೈನ್ ಆಫ್ ಕಂಟ್ರೋಲ್‌ನಲ್ಲಿ ತೈನಾತಾದ ಸಕ್ರಿಯ ಫೀಲ್ಡ್ ಬಟಾಲಿಯನ್‌ಗಳಲ್ಲಿ ಸೇವೆ ಸಲ್ಲಿಸುತ್ತಿದ್ದ ಎಲ್ಲರ ಬಳಿಯೂ ಇರಬಹುದು. ಈಗಿನಂತೆ ಆಗಿನ್ನೂ ಮೊಬೈಲ್ ಕ್ರಾಂತಿ ಆಗಿಲ್ಲವಾದದ್ದರಿಂದ ಸಂಪರ್ಕ ಕೊರತೆಯಿಂದಾಗಿ ಸೈನಿಕರ ಜತೆಯಲ್ಲಿ ಅವರ ಕುಟುಂಬಸ್ಥರೂ ಮಾನಸಿಕವಾಗಿ ಬಳಲಬೇಕಾಯಿತು. ಸೋಲಿನ ಹತಾಶೆಯ ಪರಿಣಾಮವಾಗಿ ಪಾಕಿಸ್ತಾನದ ಕಡೆಯಿಂದ ಪರಮಾಣು ಅಸ್ತ್ರ ಪ್ರಯೋಗವಾದರೆ ಎನ್ನುವ ಭಯ ನಾಗರಿಕರನ್ನು ಕಾಡಿತ್ತು. ಸುಖ ಸಮೃದ್ಧಿಯಿಂದ ಜನರಿಂದ ತುಂಬಿ ಮೆರೆಯುತ್ತಿದ್ದ, ಕಿಲ ಕಿಲ ನಗುತ್ತಿದ್ದ ಪಲ್ಲನವಾಲಾದಂತಹ ಗಡಿಯಂಚಿನ ಪಟ್ಟಣಗಳು ಬಿಕೋ ಎನ್ನುತ್ತಿತ್ತು. ತಮ್ಮ ಜನ್ಮ ಭೂಮಿಯನ್ನು ತೊರೆದು ನಿರಾಶ್ರಿತರಂತೆ ಬದುಕಬೇಕಾದ ಸಾಮಾನ್ಯ ಜನರ ಮಾನಸಿಕ ಸ್ಥಿತಿ ಹೇಗಿರಬಹುದು? ಊಹಿಸಿಕೊಳ್ಳುವುದು ಸಹ ಕಠಿಣ.

ಮಾನವ ಇತಿಹಾಸದಲ್ಲಿ ನಡೆದ ಅಸಂಖ್ಯ ಯುದ್ಧಗಳ ಭೀಕರ ಪರಿಣಾಮವನ್ನು ಕೇವಲ ಇತಿಹಾಸದ ಪುಸ್ತಕಗಳಲ್ಲಿ ಓದಿ ತಿಳಿದ ಜನರಿಗೆ ಗಡಿಯಲ್ಲಿ ಪಹರೆಗೆ ನಿಂತ ಯೋಧರ, ನೆಲೆಸಿದ ನಾಗರಿಕರ ಬವಣೆ ಕಟ್ಟು ಕಥೆಯಾಗಿ ಕಾಣಬಹುದು. ಗಡಿ ಘರ್ಷಣೆಯಿಂದ ಸಾವಿರಾರು ಮೈಲು ದೂರದಲ್ಲಿ ಹಾಯಾಗಿ ತಿಂದುಡು ಸುಖವಾಗಿ ನಿದ್ದೆ ಸವಿಯುವವರು ಪಾಕಿಸ್ತಾನಕ್ಕೆ ತಕ್ಕ ಬುದ್ಧಿ ಕಲಿಸಿ ಎಂದು ಘೋಷಣೆ ಕೂಗಬಲ್ಲರು. ಸೇನೆಯನ್ನು ತರತರವಾಗಿ ನಿಂದಿಸಬಲ್ಲರು. ಗಡಿಯಲ್ಲಿ ಕರ್ತವ್ಯ ನಿರತ ಯೋಧರ, ಹಲವಾರು ತಲೆಮಾರುಗಳಿಂದ ಅಲ್ಲಿ ನೆಲೆಸಿರುವ ನಾಗರಿಕರ ಕಠಿಣ ಬದುಕಿನ ಬವಣೆಯ ಯಥಾರ್ಥತೆಯ ಅನುಭವ ಅವರಿಗಾಗುವುದು ಸಾಧ್ಯವೇ?

(ಲೇಖಕರು: ಮಾಜಿ ಸೈನಿಕರು ಹಾಗೂ ಹವ್ಯಾಸಿ ಬರಹಗಾರರು)

ಓದುಗರ ಒಣಿ

ಓದುಗರನ್ನು ಬಿಟ್ಟು ಇಲ್ಲಿ ಯಾರಿಗೂ ಪ್ರವೇಶವಿಲ್ಲ

ಈ ವಿಷಯವೇ ಅಸಂಬದ್ಧ!

ರಾಜಕಾರಣ, ಸಂಬಂಧ, ಸ್ನೇಹ ಇವೆಲ್ಲ ಬಣ್ಣ ಬದಲಾಯಿಸುವ ಒಂದು ಪ್ರಕ್ರಿಯೆ ಅಂದರೇನೇ ಒಳಿತು. ಸ್ವತಃ ರಾಜಕಾರಣಿಗಳೇ ಹೇಳುವಂತೆ, 'ರಾಜಕಾರಣ' ದಲ್ಲಿ ಯಾರೂ ಶಾಶ್ವತ ಮಿತ್ರರೂ ಅಲ್ಲ; ಶತ್ರುವೂ ಅಲ್ಲ. ಇದರರ್ಥ, ತಮಗೆ ಅನುಕೂಲವಾದಂತೆ ಬಣ್ಣ ಬದಲಾಯಿಸುವುದು. ಒಂದು ಸಮಯದಲ್ಲಿ ಶತ್ರುತ್ವ ಬೆಳೆಸಿಕೊಂಡ ರಾಜಕೀಯ ಪಕ್ಷಗಳು ಇಂದು 'ಮೈತ್ರಿ' ಪಕ್ಷಗಳಾಗಿ ತಮಗೆ ಬೇಕಾದ್ದನ್ನು ಪಡೆಯುತ್ತಿದ್ದಾರೆ. ಇಲ್ಲಿ ಸಂಬಂಧ ಎನ್ನುವುದು ಅಧಿಕಾರವನ್ನು ಅವಲಂಭಿಸಿರುತ್ತದೆ. ಅಧಿಕಾರ ಸಿಕ್ಕುತ್ತದೆಂದರೆ ಅನ್ಯೋನ್ಯ. ಇಲ್ಲ ಅಂದರೆ ಏನೂ ಇಲ್ಲ. ಇದು ಕೇವಲ ಈಗಿತ್ತಲಾಗಿನ ಬೆಳವಣಿಗೆಯೂ ಅಲ್ಲ. ರಾಜಕೀಯ ಎಂದು ಹುಟ್ಟಿಕೊಂಡಿತೋ ಅಲ್ಲಿಂದ ಈ ರೀತಿಯ ವ್ಯವಹಾರ ನಡೆಯುತ್ತಲೇ ಇದೆ. ಹಾಗಂತ ಇಲ್ಲಿ ಯಾರೂ ಯಾರೊಬ್ಬರ ಮೇಲೂ ಬೇಸರ ಪಟ್ಟುಕೊಳ್ಳುವುದಾಗಲೀ, ಸಿಟ್ಟಾಗುವುದಾಗಲೀ ಇರುವುದೂ ಇಲ್ಲ. ಕಾರಣ, ರಾಜಕಾರಣ ಅಂದರೆ ಇವೆಲ್ಲ ಇರುವುದೇ ಎಂಬ ಸಿದ್ಧ ಸಿದ್ಧಾಂತಕ್ಕೆ ಬಂದಂತಿದೆ.

ಇನ್ನೂ ಖತರ್ನಾಕ್ ವಿಷಯವೆಂದರೆ, ರಾಜಕಾರಣಿಗಳ ಸಖ್ಯ ನಂಬುವಂತಹದೂ ಅಲ್ಲ. ಅವರ ಸಂಬಂಧ, ಸ್ನೇಹ, ಸಖ್ಯ ಯಾವಾಗ ಮುಳುವಾಗುತ್ತದೋ ಅಂತಗ್ರಹಿಸುವುದೂ ಕಷ್ಟ. ಒಬ್ಬ ರಾಜಕಾರಣಿ, ಇನ್ನೊಬ್ಬ ರಾಜಕಾರಣಿಯ ಸಂಬಂಧ ಬೆಳೆಸಿದರೆ ಅಷ್ಟು ಅಪಾಯ ಆಗಲಿಕ್ಕಿಲ್ಲ. ಕಾರಣ, ಇಬ್ಬರೂ ಒಂದೇ ದೋಣಿಯಲ್ಲಿ ಚಲಿಸುವವರು! ಒಬ್ಬರ ನಡೆಯನ್ನು ಅರಿಯುವುದು ಇನ್ನೊಬ್ಬರಿಕೆ ಕಷ್ಟವಾಗದು. ಅದೇ ಒಬ್ಬ ಸಾಮಾನ್ಯನನ ಸಂಬಂಧಕ್ಕೆ ಮುಂದಾದ ಅಂದರೆ, ಏನೋ ಗಂಡಾಂತರ ಕಾದಿದೆ ಅಂತಲೇ ಅರ್ಥ! ಇಂದು ರಾಜಕಾರಣಿಗಳ ಮೇಲಿನ ಅಭಿಪ್ರಾಯ ಅಷ್ಟೊಂದು ಕಲುಷಿತಗೊಳ್ಳುತ್ತಿದೆ. ತಮ್ಮ 'ಪ್ರಭಾವ' ಬೀರಿ ಏನು ಬೇಕಾದರೂ ಮಾಡಿಸುವ ಶಕ್ತಿಯನ್ನು ಒಬ್ಬ ರಾಜಕಾರಣಿ ಹೊಂದುತ್ತಾನೆ. ಇದು ನಿಜಕ್ಕೂದುರದೃಷ್ಟಕರ. ಆದರೂನಡೆಯುತ್ತಲೇ ಇರುವ ಅತಿ ಸಾಮಾನ್ಯ ಸಂಗತಿ!

ಹೀಗಾಗಿ, ಯಾರೇ ಆಗಲಿ ಒಬ್ಬ ರಾಜಕಾರಣಿಯ ಸ್ನೇಹ-ಸಂಬಂಧ. ಬೆಳೆಸುವಾಗ ಹತ್ತು ಬಾರಿ ಯೋಚಿಸಿ ಹೆಜ್ಜೆಯಿಡಬೇಕು. ಇಲ್ಲ ಅಂದರೆ ಏನೋ ಮಾಡಲು ಹೋಗಿ ಇನ್ನೇನೋ ಆಗಿ ಬದುಕನ್ನೇ ನರಕವಾಗಿಸಿಕೊಂಡರೂ ಆಶ್ಚರ್ಯವಿಲ್ಲ!

-**ಶಂಕರನಾರಾಯಣ ಭಟ್** ಹೊನ್ನಾವರ

ಹಿರಿಯ ನಾಗರಿಕರ ಅವಗಣನೆ

ಆದಾಯ ತೆರಿಗೆಯ ಹೊಸ ಪದ್ಧತಿಯ ನೆಪದಲ್ಲಿ ಹಿರಿಯ ನಾಗರಿಕರಿಗೆ ಕೊಡಲಾಗಿದ್ದ ವಿಶೇಷ ರಿಯಾಯಿತಿಗಳನ್ನು ಕಿತ್ತುಕೊಳ್ಳಲಾಗಿದೆ. ಮುಂಗಡ ಟ್ಯಾಕ್ಸ್ ಕಟ್ಟಬೇಕಾಗಿಲ್ಲ ಎನ್ನುವುದೊಂದೇ ಈಗ ಅವರಿಗೆ ಮತ್ತು ಸಾಮಾನ್ಯ ಕರದಾತರಿಗೆ ಉಳಿದಿರುವ ವ್ಯತ್ಯಾಸ. ಹೆಚ್ಚಿನ ಹಿರಿಯ ನಾಗರಿಕರು ಬಡ್ಡಿ ಆದಾಯವನ್ನೇ ನೆಚ್ಚಿರುವವರು. ಆದರೆ ಹಣದುಬ್ಬರ ದರ ಬಡ್ಡಿ ದರಕ್ಕಿಂತ ಹೆಚ್ಚು ಇರುವುದರಿಂದ ದೊರಕುವ ಅಲ್ಪ ಬಡ್ಡಿಯನ್ನು ಗಣನೆಗೆ ತೆಗೆದುಕೊಂಡರೂ ಬ್ಯಾಂಕಿನಲ್ಲಿಟ್ಟ ಹಣದ ಮೌಲ್ಯ ಕರಗುತ್ತಲೇ ಇರುತ್ತದೆ. ಅಂದರೆ ನಿಜ ಅರ್ಥದಲ್ಲಿ ಆದಾಯ ಎನ್ನಲಾಗದ ಬಡ್ಡಿಗೂ ಕರ ವಿಧಿಸಲಾಗುತ್ತಿದೆ. ಆದ್ದರಿಂದ ಹಿರಿಯ ನಾಗರಿಕರಿಗಾದರೂ ಹಳೆ ಪದ್ಧತಿಯಲ್ಲಿದ್ದಂತೆ ಹೊಸ ಪದ್ಧತಿಯಲ್ಲೂ ಬಡ್ಡಿ ಆದಾಯದಲ್ಲಿ ಒಂದಷ್ಟು ರಿಯಾಯಿತಿಯ ಅಗತ್ಯವಿದೆ.

-**ಚಿದಂಬರ ಕಾಕತ್ಕರ್** ಮಂಗಳೂರು

ಭಟ್ಟರ್ ಸ್ಕಾಚ್

● **ಸತ್ಯನಾರಾಯಣ ಕೆದಿಲಾಯ, ಸಂಡೂರು**
ಹೆಂಗಸರಿಗೆ ಇಲ್ಲದಿರುವ ಗುಣ ಅಂದ್ರೆ ಯಾವುದು ?
- ಚಟ!

● **ಸಂಪತ ಕುಮಾರ, ಮದ್ದೂರು**
ನಾನಂತೂ ಹೆಂಗಸರು ಶವ ಹೊರುವುದನ್ನು ನೋಡಿಲ್ಲ, ನೀವು?
- 'ಬದುಕಿರುವ' ಶವಗಳನ್ನು ಹೊತ್ತು ಮಾತ್ರ ಅವರಿಗೆ ಗೊತ್ತು !

● **ರಮೇಶ ಹರಿಯಣ್ಣ, ಚಿಕ್ಕಮಗಳೂರು**
ನನ್ನ ಹೆಂಡತಿಗೆ ಕಾಫಿ ಮಾಡಲು ಬರೋಲ್ಲ, ನನ್ನ ಗತಿ ಏನು ?
- ಅದೊಂದನ್ನಾದರೂ ನೀನು ಮಾಡಲಿ ಎಂಬ ಹುನ್ನಾರ !

● **ಶ್ರೀಧರ ದೇವಾಡಿಗ, ಜಿಗಣಿ**
ಯಶಸ್ಸಿನ ನಿಜವಾದ ಮಾನದಂಡ ಯಾವುದು?
- ನಿಮ್ಮನ್ನು ಎಷ್ಟು ಜನ ಬೈತಾರೆ, ಟೀಕಿಸುತ್ತಾರೆ ಎಂಬುದು !

● **ಸುಜಾತಾ ಮುದವಾತ, ಹುಳಿಯಾರು**
ಒಂದು ವೇಳೆ ಸೀತೆಯ ಅಪಹರಣ ಆಗದಿದ್ದರೆ ಏನಾಗುತ್ತಿತ್ತು?
- ಇಂಟರವೆಲ್ಲಿಗೆ ರಾಮಾಯಣ ಮುಗಿದು ಹೋಗುತ್ತಿತ್ತು!

● **ನಾರಾಯಣ ತೋಪೂರು, ಗಿರಿನಗರ**
ನಿಮ್ಮ ನಿಧನದ ಬಳಿಕ ನಿಮ್ಮ ತಲೆ ಖರೀದಿಸಬಹುದಾ?
- ನಿನ್ನಂಥವರು ಅದರೊಳಗೆ ಕೈ ಹಾಕಿ ತಿಂದ ನಂತರ ಅದರಲ್ಲಿ ಏನುಳಿದೀತು?

● **ವಿ.ಹೇಮಂತಕುಮಾರ, ಬೆಂಗಳೂರು**
ಇತ್ತೀಚೆಗೆ ಯಾಕೋ ತುಂಬಾನೆ ಬೇಜಾರು ಅಂತಿರ್ತಾಳಲ್ಲ ಭಟ್ರೇ?
- ನಾನು ಎರಡು ಸಲ ಫೋನ್ ಎತ್ತದಿದ್ದಕ್ಕೇ ಹೀಗೆ ಹೇಳಿದರೆ ಹೇಗೆ ಸಿವಾ?

● **ನೇರಲಗುಡ್ಡ ಶಿವಕುಮಾರ, ಶಿರಾ**
ಡೇಟಿಂಗ್‌ಗೆ ಬಿ.ಆರ್.ಹಿಲ್ಸ್‌ಗೆ ಹೋಗಲೋ, ನಂದಿಬೆಟ್ಟಕ್ಕೋ?
- ಎಲ್ಲಿಗೆ ಬೇಕಾದರೂ ಹೋಗು, ಆದರೆ ಹುಡುಗಿ ಕರಕೊಂಡು ಹೋಗು!

● **ಕೆ.ಎಂ.ಗುರುಲಿಂಗಮೂರ್ತಿ, ಕುಶಾಲನಗರ**
ಮಳೆ ಏಕಕಾಲದಲ್ಲಿ ಎಲ್ಲ ಕಡೆಗಳಲ್ಲೂ ಹುಯ್ಯುವುದಿಲ್ಲ ಏಕೆ?
- ಅದೊಂಥರಾ ಹೆಂಗಸರು ಗರ್ಭಿಣಿಯಾದಂತೆ, ಎಲ್ಲರೂ ಏಕಕಾಲಕ್ಕೆ ಆಗುವುದಿಲ್ಲವಲ್ಲ!

● **ದಾಮೋದರ ಪೋತದಾರ, ಬೆಳಗಾವಿ**
ದಿನವೂ ವ್ಯಾಯಾಮ ಮಾಡುವುದರಿಂದ ಲಾಭವಿದೆಯಾ ಭಟ್ರೇ?
- ಇದೆ..ಇದೆ..ದಿನಾ ವ್ಯಾಯಾಮ ಮಾಡಿದರೆ ಆರೋಗ್ಯದಿಂದ ಸಾಯಬಹುದು!

● **ಯತಿರಾಜ ಕೆ.ಎಲ್., ಯಲಹಂಕ**
ನಿಮ್ಮ ದೃಷ್ಟಿಯಲ್ಲಿ ದೇವರು ಇದ್ದಾನಾ?
- ಹೋಗಿ ಹೋಗಿ ಭಟ್ರ ಹತ್ತಿರ ಈ ಪ್ರಶ್ನೆ ಕೇಳ್ತೀಯಲ್ಲ !?

ಮನೆ ಸುತ್ತಲಿನ ಮರಗಿಡಗಳ ನಂಟು

ಕೆಲವು ಕುಳ್ಳ, ಕೆಲವು ಎತ್ತರ, ಕೆಲವು ದಪ್ಪ, ಕೆಲವು ಸಪೂರ, ಕೆಲವುಗಳ ತುಂಬಾ ದಟ್ಟ ಹಸಿರೆಲೆ, ಅದೆಷ್ಟು ದಟ್ಟವೆಂದರೆ ಅಂತಹ ಮರಗಳಲ್ಲಿ ಯಾರಾದರೂ ಅಡಗಿ ಕುಳಿತರೆ ಕಾಣದೇ ಇರುವಷ್ಟು! ಆದ್ದರಿಂದಲೇ ಇರಬೇಕು, ಅಂತಹ ಕೆಲವು ದಟ್ಟ ಎಲೆಗಳ ಬೃಹತ್ ಮರಗಳಲ್ಲಿ ಭೂತಗಳು ವಾಸಿಸುತ್ತಿದ್ದವು ಎಂದು ನಮ್ಮೂರಿನವರು ಹೆದರುತ್ತಿದ್ದರು.

ಶಶಾಂಕಣ
ಶಶಿಧರ ಹಾಲಾಡಿ
shashidhara.halady@gmail.com

ಗೆಳೆತನದ ವ್ಯಾಖ್ಯಾನ ಒಂದೊಂದು ಕಡೆ, ಒಬ್ಬೊಬ್ಬರಿಗೆ ವಿಭಿನ್ನ ರೀತಿಯಲ್ಲೂ ಇರಬಹುದು. ಸದಾಕಾಲ ಸ್ನೇಹದಿಂದಿದ್ದು, ಸಹಾಯ ಮಾಡುತ್ತಾ, ನಮ್ಮ ಮನಸ್ಸಿನ ನೆಮ್ಮದಿಗೆ ತಮ್ಮ ಕೊಡುಗೆಯನ್ನು ಕೊಡುವವರು ಗೆಳೆಯರು ಎನ್ನಬಹುದು; ಸದಾ ನಮ್ಮ ಒಳಿತನ್ನು ಬಯಸುವವರ ಜತೆಯಲ್ಲಿ ನಮ್ಮ ಗೆಳೆತನದ ನಂಟು ಇದ್ದರೆ ಒಳ್ಳೆಯದೇ ತಾನೆ?

ನಮ್ಮ ಹಳ್ಳಿಯ ಮನೆಯ ಸುತ್ತಲೂ ನಾನಾ ರೀತಿಯ ಮರಗಳಿದ್ದವು. ಅತ್ತ ನೋಡಿದರೂ ಮರ, ಇತ್ತ ನೋಡಿದರೂ ಮರ; ಮನೆ ಎದುರಿನಲ್ಲಿ ಮಾವಿನ ಮರ, ಅಲ್ಲೇ ಆಚೆ ಪೇರಳೆ ಮರ, ಎಡ ಭಾಗದಲ್ಲಿ ಅಡಕೆ ಮರ, ಇನ್ನಷ್ಟು ದೂರದಲ್ಲಿ ಹಲಸಿನ ಮರ, ಅಮಟೆ ಮರ, ಹೆಬ್ಬಲಸಿನ ಮರ, ದೀವಿ ಹಲಸಿನ ಮರ, ಹುಣಸೆ ಮರ, ಕಾಟುಮಾವಿನ – ಎಲ್ಲವೂ ಮನೆ ಎದುರು ನಿಂತು ದಿಟ್ಟಿ ಹಾಯಿಸಿದರೆ ಕಾಣಿಸುವಷ್ಟು ಹತ್ತಿರದಲ್ಲಿ! ಇದರ ಜತೆ ಮನೆಯ ಮೇಲೂ ಚಾಚಿಕೊಂಡ ಒಂದೆರಡು ತೆಂಗಿನ ಮರಗಳು! ನಮ್ಮ ಮನೆಯ ಸುತ್ತಮುತ್ತ ನನಗಿದ್ದ ಸಹಪಾಠಿಗಳು ಕೇವಲ ಬೆರಳೆಣಿಕೆಯಷ್ಟು. ಮಲೆನಾಡಿನ ಸೆರಗಿನಲ್ಲಿದ್ದ ನಮ್ಮೂರಿನಲ್ಲಿ ಒಂದು ಮನೆಗೂ ಇನ್ನೊಂದು ಮನೆಗೂ ಸಾಕಷ್ಟು ಅಂತರ. ಕೆಲವು ಮನೆಗಳೇ ಒಂದು ಹಳ್ಳಿಯಾಗಿಯೂ ಗುರುತಿಸುವಂತಹ ಮನೆಗಳಿದ್ದವು. ಹೀಗಾಗಿ, ಮೂರ್‍ನಾಲ್ಕು ಕಿ.ಮೀ. ಸುತ್ತಳತೆಯ ನಮ್ಮೂರಿನಲ್ಲಿ ನನಗೆ ಗೆಳೆಯರಾಗಿ ದೊರೆಯುತ್ತಿದ್ದ ಸಹಪಾಠಿಗಳು ಬೆರಳೆಣಿಕೆಯಷ್ಟು ಮಾತ್ರ. ನಮ್ಮ ಮನೆಯ ಸುತ್ತ ಮುತ್ತ ಇದ್ದ ಇಂತಹ ಸಹಪಾಠಿಗಳಿಗಿಂತ ಹೆಚ್ಚಿನ ಸಂಖ್ಯೆಯಲ್ಲಿದ್ದುದು ಮರಗಳು!

ನಮ್ಮ ಮನೆಯ ಸುತ್ತ ಹರಡಿದ್ದ ಮರಗಳು, ಹೂವಿನ ಗಿಡಗಳು, ಕೆಲವು ಬಳ್ಳಿಗಳು, ಮರಸಣಿಗೆ ಗಿಡದಂತೆ ಗಡ್ಡೆಯ ಗಿಡಗಳು ನನ್ನ ಗೆಳೆಯರಾಗಿದ್ದರು! ಹೇಗೆಂದು ಕೇಳುತ್ತೀರಾ? ದೀರ್ಘ ಕಾಲದ ಒಡನಾಟದ ಮೂಲಕ, ದಿನ ನಿತ್ಯ ಬೆಳಗಾಗೆದ್ದ ಕೂಡಲೆ ದೃಷ್ಟಿಗೆ ಬೀಳುವ ಈ ಮರಗಿಡಗಳೇ ನನ್ನ ಗೆಳೆಯ, ಗೆಳತಿಯರೇ ಆಗಿದ್ದವು ಎಂದರೆ, ಅದು ಅಚ್ಚರಿಯೂ ಅಲ್ಲ, ಅತಿಶಯೋಕ್ತಿಯೂ ಅಲ್ಲ. ಆ ಮರಗಳಲ್ಲಿ ಅದೆಷ್ಟು ವೈವಿಧ್ಯ! ಕೆಲವು ಕುಳ್ಳ, ಕೆಲವು ಎತ್ತರ, ಕೆಲವು ದಪ್ಪ, ಕೆಲವು ಸಪೂರ, ಕೆಲವುಗಳ ತುಂಬಾ ದಟ್ಟ ಹಸಿರೆಲೆ, ಅದೆಷ್ಟು ದಟ್ಟವೆಂದರೆ ಅಂತಹ ಮರಗಳಲ್ಲಿ ಯಾರಾದರೂ ಅಡಗಿ ಕುಳಿತರೆ ಕಾಣದೇ ಇರುವಷ್ಟು! ಆದ್ದರಿಂದಲೇ ಇರಬೇಕು, ಅಂತಹ ಕೆಲವು ದಟ್ಟ ಎಲೆಗಳ ಬೃಹತ್ ಮರಗಳಲ್ಲಿ ಭೂತಗಳು ವಾಸಿಸುತ್ತಿದ್ದವು ಎಂದು ನಮ್ಮೂರಿನವರು ಹೆದರುತ್ತಿದ್ದರು.

ಇನ್ನು ಕೆಲವು ಮರಗಳ ಎಲೆಗಳು ವಿರಳ, ತೆಳು. ಕೆಲವು ಮರ ಬೋಳು, ಬೋಳು, ನೆಟ್ಟಗೆ ಏಕಾಂಗಿಯಾಗಿ ಬೆಳೆದು ನಿಂತಿರುತ್ತಿದ್ದವು. ಇನ್ನೂ ಕೆಲವು ಮರಗಳು ವಿಶಾಲವಾಗಿ ಹರಡಿಕೊಂಡು, ರೆಂಬೆ ಕೊಂಬೆಗಳನ್ನು ಬಾನಿನುದ್ದಕ್ಕೂ ಚಾಚಿರುತ್ತವೆ. ಮಾತ್ರವಲ್ಲ, ತಮ್ಮ ಮಡಿಲಿನಲ್ಲಿ ಹಾವಸೆ, ಬಂದಳಿಕೆ, ಅಪ್ಪುಬಳ್ಳಿ, ಮರಕೆಸದಂತಹ ಪುಟಾಣಿ ಗಿಡಗಳಿಗೆ ಆಶ್ರಯ ನೀಡುತ್ತವೆ. ಹಕ್ಕಿ, ಪ್ರಾಣಿಗಳೂ ಅಷ್ಟೆ – ಕೆಲವು ಮರಗಳನ್ನು ಹುಡುಕಿಕೊಂಡು, ಹೋಗಿ ಅಲ್ಲೇ ಬೀಡುಬಿಟ್ಟು,ಅಲ್ಲೇ ಗೂಡು ಕಟ್ಟಿ, ಮರಗಳು ನೀಡುವ ಹಣ್ಣು, ಮಕರಂದಗಳನ್ನು ಸೇವಿಸಿ, ಆ ಮರದ ಆತಿಥ್ಯ ಪಡೆಯುವಲ್ಲಿ ಖುಷಿ ಕಾಣುತ್ತಿದ್ದವು.

ನಮ್ಮ ಮನೆಯ ಸುತ್ತಲಿದ್ದ ಮರಗಳಿಗೂ, ಮಾನವರಿಗೂ ಒಂದು ಸಾಮ್ಯತೆಯನ್ನು ನಾನು ಕಂಡಿದ್ದೇನೆ. ಇಂತಹದ್ದೇ ಗುಣದ ಕೆಲವು ಮನುಷ್ಯರನ್ನು ನೀವು ನೋಡಿರಬಹುದು – ಅಂದರೆ ಸದಾಕಾಲ ಗೆಳೆಯರ ಗುಂಪನ್ನು ಕಟ್ಟಿಕೊಂಡು, ಅವರಿಗೆ ಸಹಾಯ ಮಾಡುತ್ತಾ, ಕೆಲವರಿಗೆ ಆಹಾರ, ಪಾನೀಯ ನೀಡುತ್ತಾ, ಕೈಲಾದ ಸಹಾಯ ಮಾಡುತ್ತಿರುತ್ತಾರೆ. ಇನ್ನು ಕೆಲವು ಮರಗಳು ಯಾವ ಹಕ್ಕಿ ಪಕ್ಷಿಗೂ ಆತಿಥ್ಯ ನೀಡದೇ ಇರುವಂತಹವು, ನೆರಳನ್ನೂ ಕೊಡದಂತಹವು, ಯಾವ ಪ್ರಾಣಿಗೂ ಆಶ್ರಯ ನೀಡದೇ ಇರುವಂತಹವು – ಅಕೇಶಿಯಾದಂತಹ ಬರಡು ಮರಗಳು.

ದೀರ್ಘಕಾಲ ನಮ್ಮ ಮನೆಯ ಸುತ್ತಲೂ ಬೆಳೆದುಕೊಂಡಿದ್ದ ಹಲವು ಮರಗಳು ನಾನಾ ರೀತಿಯ ಸಹಾಯ ಮಾಡುತ್ತಿದ್ದವು! ಹಲವು ಬಾರಿ ನೇರ ಮತ್ತು ಪರೋಕ್ಷ ಸಹಾಯ ನೀಡಿ, ಸಿಹಿಹಣ್ಣುಗಳನ್ನು ತಿನ್ನಲು ಕೊಟ್ಟು, ಸುವಾಸಿತ ಹೂವುಗಳನ್ನು ನೀಡಿ, ಗುಡುಗು ಮಳೆ ಬಂದಾಗ ರಕ್ಷಣೆ ನೀಡಿದ ಆ ಮರಗಳು, ನನ್ನ ಬಾಲ್ಯಸ್ನೇಹಿತರಾಗಿ ಪರಿವರ್ತನೆಗೊಂಡದ್ದು, ನಿಸರ್ಗ ಸಹಜ ಕ್ರಿಯೆಯೇ ಇರಬೇಕು.

ನಮ್ಮ ಮನೆಯ ಸುತ್ತಲೂ ಇದ್ದ ಮರಗಳ ಗುಣ ವಿಶೇಷತೆಗಳ ಬಗ್ಗೆ ಹೇಳುತ್ತಾ ಹೋದರೆ, ಅದು ಹಲವು ಪುಟಗಳ ಸುದೀರ್ಘ ಕಥನವೇ ಆದೀತು. ನನ್ನ ಮೇಲೆ ಹೆಚ್ಚು ಪ್ರಭಾವ ಬೀರಿದ ಕೆಲವು ಮರಗಳ ಸವಿನೆನಪನ್ನು ಮಾತ್ರ ಇಲ್ಲಿ ಹಂಚಿಕೊಳ್ಳಲು ಪ್ರಯತ್ನಿಸುವೆ. ನಮ್ಮ ಮನೆ ಎದುರಿನ ಗದ್ದೆಬೈಲನ್ನು ದಾಟಿದ ನಂತರ ಸಿಗುವ ಹಾಡಿಯ ನಡುವಿನ ಕಾಲ್ದಾರಿಯನ್ನು ಅನುಸರಿಸಿ ಪ್ರತಿದಿನ ಶಾಲೆಗೆ ಹೋಗುವ ಶಿಸ್ತು ನಮ್ಮದು. ನಾನಾಗ ಮೂರನೆಯ ತರಗತಿಯಲ್ಲಿದ್ದೆ. ಎಂದಿನಂತೆ ಸ್ಲೇಟು, ಬಳಪ ಮತ್ತು ಆ ತರಗತಿಗೆ ಆಗ ಇದ್ದ ಏಕೈಕ ಪಠ್ಯಪುಸ್ತಕವನ್ನು ಪುಟ್ಟ ಬಟ್ಟೆಯ ಚೀಲಕ್ಕೆ ತುಂಬಿಕೊಂಡು, ಗದ್ದೆಯ ಅಂಚಿನಲ್ಲಿ ಸಾಗಿ, ಒಂದು ಫರ್ಲಾಂಗು ದೂರದ ಮುಡಾರಿ ತಲುಪಿದಾಗ ಒಂದು ಪುಟ್ಟ ವಿರಾಮ. ಮುಡಾರಿ ಮನೆಯಿಂದ ಇಬ್ಬರು ಅಥವಾ ಮೂವರು ಮಕ್ಕಳೊಡಗೂಡಿ, ಆ ಮನೆಯ ಹಿಂಭಾಗದ ಹಾಡಿಯ ನಡುವೆ ಸಾಗುತ್ತಿತ್ತು ನಮ್ಮ ದಾರಿ. ಆ ದಾರಿಯುದ್ದಕ್ಕೂ ಇಕ್ಕೆಲಗಳಲ್ಲಿ ಮರಗಳು, ಗಿಡಗಳು, ಬಳ್ಳಿಗಳು. ಅವುಗಳ ಸಂಖ್ಯೆ ಅಕ್ಷರಶಃ ನೂರಾರು.

ಒಂದು ದಿನ ಶಾಲೆಯಿಂದ ವಾಪಸಾಗುವಾಗ, ಆ ಮರಗಳ ಪೈಕಿ ಒಂದು ಮಧ್ಯಮ ಗಾತ್ರದ ಒಂದನ್ನು ಏರಿದ ಸಹಪಾಠಿ ಸತ್ಯನು, ಕೆಂಪನೆಯ ಹಣ್ಣುಗಳನ್ನು ಕಿತ್ತು ಕೆಳಗೆಸೆದ. ನಾವೆಲ್ಲರೂ ಆರಿಸಿಕೊಂಡೆವು. ಅದೇಕೋ ಆ ವರೆಗೆ ಆ ರೀತಿಯ ಹಣ್ಣುಗಳನ್ನೇ ನೋಡಿರದ ನನಗೆ, ಅವುಗಳನ್ನು ಬಿಡಿಸಿದಾಗ ಬಹು ಅಚ್ಚರಿ! ಕೆಂಪನೆಯ ಆ ಹಣ್ಣಿನೊಳಗೆ ಗುಲಾಬಿ ಬಣ್ಣದ ನಾಲ್ಕಾರು ತೊಳೆಗಳು. ಬಾಯಲ್ಲಿಟ್ಟರೆ ಬಹು ರುಚಿಕರ, ಹುಳಿ ಮಿಶ್ರಿತ ಸಿಹಿ; ಮಾಂಸಲ ಭಾಗವನ್ನು ತಿಂದು ಬೀಜವನ್ನು ಉಗಿಯಬೇಕು. ಆ ಅದ್ಭುತ ರುಚಿಯನ್ನು ಸವಿದ ನನಗೆ, ಆ ಮರವೊಂದು ವಿಸ್ಮಯ ಎನಿಸಿತು. ಆ ಮರವನ್ನು ನಮ್ಮೂರಿನಲ್ಲಿ ಮುರಿನ ಮರ (ಪುನರ್ಪುಳಿ) ಎನ್ನುತ್ತಿದ್ದರು. ಮುರಿನ ಹಣ್ಣನ್ನು ತಿಂದು, ಅವರ ರುಚಿಗೆ ಬೆರಗಾದ ನಾನು, ಶಾಲೆಯಿಂದ ಮನೆಗೆ ಮರಳಿದ ಕೂಡಲೇ ಆ ಸವಿಯನ್ನು ನಮ್ಮ ಅಮ್ಮಮ್ಮನ ಬಳಿ ವರ್ಣಿಸಿದೆ. ಅವರು ನಿರ್ಲಿಪ್ತ ಭಾವದಿಂದ ಕೇಳಿ, ನೀರಸದನಿಯಲ್ಲಿ 'ಓ ಅದಾ, ಅದು ಮುರಿನ ಹಣ್ಣು. ನಮ್ಮ ಮನೆ ಹಿಂದಿನ ಹಕ್ಕಲಿನಲ್ಲೂ ಆ ಮರ ಉಂಟು' ಎಂದರು. ನನಗೆ ಹೊಸದಾಗಿ ಪರಿಚಯವಾಗಿದ್ದ ಆ ಮರವು, ಅವರಿಗೆ ಬಾಲ್ಯದಿಂದಲೂ ಪರಿಚಿತ!

ಮುರಿನ ಹಣ್ಣು ಮನುಷ್ಯರಿಗೆ ಸಹಾಯವನ್ನೂ ಮಾಡುತ್ತದೆ! ಹಣ್ಣಿನ ತೊಗಟೆಯನ್ನು ಒಣಗಿಸಿಟ್ಟುಕೊಂಡು, ಮಳೆಗಾಲದಲ್ಲೂ ಚಳಿಗಾಲದಲ್ಲೂ ಸಾರು, ತಂಬುಳಿ, ಪಾನಕ, ಗೊಜ್ಜು ತಯಾರಿಸಬಹುದು! ಮುರಿನ ಹಣ್ಣಿನ ಆ ಸಿಪ್ಪೆಯಲ್ಲಿ ನಾನಾ ರೀತಿಯ ಔಷಧೀಯ ಗುಣಗಳೂ ಇವೆಯಂತೆ! ತಿಳಿಸಾರು ಮಾಡಲು ಹಣ್ಣಿನ ತೊಗಟೆ ನೀಡುವ ಪುನರ್ಪುಳಿ ಮರದ ಹತ್ತಿರವೇ, ಬೃಹದಾಕಾರದ ಇನ್ನೊಂದು ಮರವಿತ್ತು. ಊಟಕ್ಕೆ ನಂಜಿಕೊಳ್ಳಲು, ಹಪ್ಪಳ ಕರಿಯಲು, ಬೋಂಡಾ ಮಾಡಲು, ಹಲಸಿನ ಹಣ್ಣಿನ ಮುಳಕ ಮಾಡಲು ಅಗತ್ಯವಿರುವ ಎಣ್ಣೆಯನ್ನು ಈ ಮರದ ಕಾಯಿಯಿಂದ ತಯಾರಿಸುತ್ತಿದ್ದರು. ಅಂದಿನ ದಿನಗಳಲ್ಲಿ, ಅಂದರೆ ಇಪ್ಪತ್ತನೆಯ ಶತಮಾನದ ಮೊದಲರ್ಧದಲ್ಲಿ, ನಮ್ಮೂರಲ್ಲಿ 1975ರ ತನಕವೂ ಅಡುಗೆಗೆ ಬೇಕಾದ ಎಣ್ಣೆಯನ್ನು ನಮಗೆಲ್ಲಾ ನೀಡುತ್ತಿದ್ದ ಇನ್ನೊಬ್ಬ ಗೆಳೆಯ ಎಂದರೆ, ಇದೇ ದೂಪದ ಮರ. ಪ್ರತಿ ಮಳೆಗಾಲದಲ್ಲಿ ದೂಪದ ಮರ ಕೆಳಗೆ ಬೀಳಿಸುತ್ತಿದ್ದ ಸಾವಿರಾರು ಕಾಯಿಗಳನ್ನು ಹೆಕ್ಕಿತಂದು, ಬಿಡಿಸಿ, ತಿರುಳನ್ನು

ಉಪ್ಪಿನಕಾಯಿ ಮಾಡಲು ಸಿದ್ಧವಾಗಿರುವ ಅಮಟೆ ಕಾಯಿ.

ಅರೆದು, ಬೇಯಿಸಿ ಮೇಲೆ ತೇಲುವ ಎಣ್ಣೆಯನ್ನು ಸಂಗ್ರಹಿಸಿ, ವರ್ಷಪೂರ್ತಿ ಉಪಯೋಗಿಸಬಹುದಿತ್ತು! ಅಡುಗೆಗೆ ಎಣ್ಣೆಯನ್ನು ನೀಡುವ, ಗೆಳೆಯನಂತಿರುವ ದೂಪದ ಮರವು, ಈಗ ತನ್ನ ಪ್ರಾಮುಖ್ಯತೆ ಕಳೆದುಕೊಂಡಿದೆ. ದೂಪದ ಎಣ್ಣೆಯು ಕ್ರಿಕೆಟ್ ಬಾಲ್ ರೀತಿ ಕಾಣಿಸುವ, ನೆಲದ ಮೇಲೆ ಉರುಳಿಸಿ ಬಿಡಬಹುದಾದಂತಹ ಬಿಳಿ ಉಂಡೆ. ಆದರೆ, 1980ರ ದಶಕದ ನಂತರ, ಈ ಸ್ನೇಹಜೀವಿ ಮರದ ಕಾಯಿಗಳಿಂದ ಎಣ್ಣೆ ಉಂಡೆಗಳನ್ನು ತಯಾರಿಸುವ ಪದ್ಧತಿ ನಮ್ಮೂರಿನಲ್ಲಿ ನಿಂತುಹೋಯಿತು. ಅಂಗಡಿಗಳಲ್ಲಿ ಸಿಗುವ ಕಡಿಮೆ ಬೆಲೆಯ ಪಾಮ್ ಆಯಿಲ್ ಅಥವಾ ಪಾಮ್‌ಆಯಿಲ್ ಮಿಶ್ರಿತ ಕಡಲೆಕಾಯಿ ಎಣ್ಣೆಯನ್ನು ದುಡ್ಡುಕೊಟ್ಟು ತರುವುದೇ ಹೆಚ್ಚು ಸುಲಭ ಎಂದು ಎಲ್ಲರೂ ನಿರ್ಧರಿಸಿದ್ದರಿಂದ, ದೂಪದ ಎಣ್ಣೆ ಮಾಡುವ ಪದ್ಧತಿಯೇ ಮರೆಯಾಗಿದೆ. ಮನೆ ಎದುರಿನ ಹಾಡಿಯಲ್ಲಿದ್ದ ಬೃಹದಾಕಾರದ ದೂಪದ ಮರಗಳ ಸಂಖ್ಯೆಯೂ ಈಗ ಕಡಿಮೆಯಾಗಿದೆ. ಅಲ್ಲೆಲ್ಲಾ ಈಗ ಕಳೆಸ್ವರೂಪಿ ಅಕೇಶಿಯಯಾ ಮರಗಳ ಹಾವಳಿ.

ನಮ್ಮ ಮನೆಗೆ ತಾಗಿಕೊಂಡಂತೆ ಬೆಳೆದುನಿಂತಿದ್ದ ಕೆಲವು ಮರಗಳ ವಿಚಾರ ಸ್ವಾರಸ್ಯಕರ. ಹೂವು ನೀಡುವ ಬಾಗಾಳು ಮರ, ಉಪ್ಪಿನ ಕಾಯಿ ಮಾಡಲು, ಸಾಂಬಾರಿಗೆ ಹಾಕಲು ಕಾಯಿ ಕೊಡುವ ಅಮಟೆಕಾಯಿ ಮರ, ರುಚಿಕರ ಹಣ್ಣು ನೀಡುವ ಹೆಬ್ಬಲಸಿನ ಮರ, ಹುಣಸೆ ಬದಲಿಗೆ ಉಪಯೋಗಿಸುವ ಕಾಯಿ ನೀಡುವ ಬಿಂಬಲಿಕಾಯಿ ಮರ, ಮಾವಿನ ಮರ, ಹಲಸಿನ ಮರ, ದಾಸವಾಳದ ಪುಟ್ಟ ಮರ (ನಿಜ, ಮರದ ರೀತಿ ಬೆಳೆದ ಬಿಳಿ ದಾಸವಾಳದ ಗಿಡ), ಹಂಗಾರು ಮರ, ಇವೆಲ್ಲವೂ ನಮ್ಮ ಮನೆಯ ಸುತ್ತಲೂ ಸುಮಾರು 50 ಮೀಟರ್ ಅಂತರದಲ್ಲಿ ಬೆಳೆದು ನಿಂತಿದ್ದವು. ಈ ಮರಗಳು ನಮ್ಮ ಮನೆ ಸುತ್ತ ಹರಡದೇ ಇದ್ದರೆ, ಅಷ್ಟರ ಮಟ್ಟಿಗೆ ನಮ್ಮ ಅಡುಗೆಯ ರುಚಿ, ವೈವಿಧ್ಯ ಸೊರಗುತ್ತಿತ್ತೆಂಬುದಂತೂ ನಿಜ.

ಇವುಗಳ ನಡುವೆ ಸ್ಥಾನ ಪಡೆದಿರುವ ದಾಸವಾಳ ಮತ್ತು ಹಂಗಾರದ ಕುರಿತು ಕೆಲವು ಸಾಲು ಬರೆಯಲೇ ಬೇಕು. ನಮ್ಮ ಮನೆ ಅಂಗಳದಾಚೆ ಇರುವ ಹಟ್ಟಿಯ ಹಿಂಭಾಗದಲ್ಲಿ, ಎರಡು ಅಡಿ ಅಗಲವಿರುವ ಪುಟ್ಟ ತೋಡು ಒಂದಿದೆ. ತೋಟದಾಚೆಯಿರುವ ಅಗೇಡಿಯಲ್ಲಿ ಸುಗ್ಗಿಯ ಕಾಲದಲ್ಲಿ ಬತ್ತ ಬೆಳೆಯಲು ನೀರು ಸಾಗಿಸುವ ಕಾಲುವೆ ಅದು. ಆ ನೀರಿನ ತೊರೆಗೆ ತಾಗಿಕೊಂಡಂತೆ, ಎರಡು ದಾಸವಾಳ ಗಿಡಗಳು ಬೆಳೆದಿದ್ದವು. ಅವುಗಳನ್ನು ಗಿಡ ಎಂದು ಕರೆಯಲಾಗದಷ್ಟು ಎತ್ತರವಾಗಿ ಬೆಳೆದಿದ್ದವು. ಆ ಎರಡು ದಾಸವಾಳದ ಮರಗಳು ಅಲ್ಲಿ ತಲೆ ಎತ್ತಿ ನಿಂತಿದ್ದು, ಕೇವಲ ಹೂಗಿಡಗಳ ರೂಪದಲ್ಲಿ ಮಾತ್ರವಲ್ಲ, ಬದಲಿಗೆ ಆಹಾರಕ್ಕೆ ಎಲೆಗಳನ್ನು ಒದಗಿಸುವ ಮರಗಳ ರೀತಿ! ಆ ಎರಡು ದಾಸವಾಳ ಗಿಡಗಳ ಎಲೆಗಳಿಗೆ ನಮ್ಮ ಹಳ್ಳಿಯಲ್ಲಿ ಎಲ್ಲಿಲ್ಲದ ಬೇಡಿಕೆ! ಆ ಎಲೆಗಳನ್ನು ಅಕ್ಕಿ ಹಿಟ್ಟಿನ ಜತೆ ಮಿಶ್ರಣಮಾಡಿ, ಅರೆದು ಸೆಕೆಹಿಟ್ಟು (ಇಡ್ಲಿಯ ಹಳ್ಳಿರೂಪ) ಮಾಡಿ ತಿಂದರೆ, ಆರೋಗ್ಯಕ್ಕೆ ಉತ್ತಮ. ನಮ್ಮ ತೋಟದಲ್ಲಿದ್ದ ಆ ಎರಡು ದಾಸವಾಳದ ಪುಟಾಣಿ ಮರಗಳು 'ಬಿಳಿ ದಾಸವಾಳ' ಪ್ರಭೇದದವು. ಪ್ರತಿ ದಿನ ಹತ್ತಾರು ಬಿಳಿ ಹೂವುಗಳನ್ನು ಬಿಡುತ್ತಿದ್ದು, ಅವುಗಳನ್ನು ಕೊಯ್ದು ದೇವರ ಪೂಜೆಗೆ ಬಳಸುತ್ತಿದ್ದ ಪದ್ಧತಿ ಇದ್ದದ್ದೇ. ಅದರ ಜತೆ, ಆ ದಾಸವಾಳದ ಎಲೆಗಳಲ್ಲಿದ್ದ ಔಷಧೀಯ ಗುಣಗಳಿಂದಾಗಿ, ಆಹಾರದ ಜತೆ ಅವುಗಳನ್ನು ಬೇಯಿಸಿ ತಿನ್ನುವ ಪರಿಪಾಠ ಸಣ್ಣ ಮಟ್ಟದ ವಿಸ್ಮಯವೇ ಸರಿ.

ಇದೇ ರೀತಿ ಔಷಧೀಯ ಸಸ್ಯವಾಗಿ, ನಮ್ಮ ಮನೆಯವರ ಗೆಳೆಯನಾಗಿದ್ದು ಎಂದರೆ ಹಂಗಾರ ಮರ. ಮೈತುಂಬಾ ಮುಳ್ಳು ಹೊಂದಿದ್ದ, ಆ ಮೆದುಮರದ ತೊಗಟೆಯು ಜ್ವರ ಕಡಿಮೆ ಮಾಡುವಲ್ಲಿ ರಾಮಬಾಣ. ಆಗಿನ್ನೂ ನಮ್ಮ ಹಳ್ಳಿಯಲ್ಲಿ ಕ್ಲಿನಿಕ್ ಅಥವಾ ಆಸ್ಪತ್ರೆ ಇರಲಿಲ್ಲ, ಸುತ್ತಮುತ್ತ ಯಾರಿಗೇ ಮೂರು ಸೊರ ಸೊರವಾದರೆ, ಮೈ ಬೆಚ್ಚಗಾಗಿ ಜ್ವರ ಬಂದರೆ, ಅದೇ ಸಂಜೆ ಹಂಗಾರ ಮರದ ಎರಡಿಂಚು ತೊಗಟೆಯನ್ನು ಕೆತ್ತಿ, ನೀರಿನಲ್ಲಿ ಕುದಿಸಿ ಕಷಾಯ ಮಾಡಿ ಕುಡಿಸುವ ಪರಿಪಾಠ. ಹಂಗಾರ ಕೆತ್ತೆ ಕಷಾಯಕ್ಕೆ ಮೆಣಸಿನ ಕಾಳನ್ನು ಪುಡಿಮಾಡಿ ಕುದಿಸಿದರಂತೂ, ಹೆಚ್ಚಿನ ಜ್ವರಗಳು ಓಡಿಹೋಗುತ್ತಿದ್ದವು. ಹಂಗಾರು ಮರವು ಮಕ್ಕಳ ಜತೆ ಬೇರೊಂದು ರೀತಿಯಲ್ಲಿ ಸ್ನೇಹಿತ – ಅರ್ಧ ಸೆಂಟಿಮೀಟರ್ ಉದ್ದನೆಯ ಅದರ ಕೆಂಪನೆಯ ಬೀಜಗಳು ಚೆನ್ನೆಮಣೆ ಆಡಲು ಚಂದವಾದ್ದರಿಂದ, ಸದಾಕಾಲ ಮಕ್ಕಳ ಜೇಬಿನಲ್ಲಿ ಅವುಗಳ ರಾಶಿ!

ಮನೆಯವರ ದಿನಚರಿಯಲ್ಲಿ ಆಹಾರವಾಗಿ, ಔಷಧವಾಗಿ, ಹಣ್ಣು ಒದಗಿಸುವ ಆಕರವಾಗಿ ಮನೆ ಸುತ್ತಲೂ ಬೆಳೆದಿದ್ದ ಇಂತಹ ಮರಗಳು, ನಮ್ಮೆಲ್ಲರ ಜತೆ ಗೆಳೆತನದ ನಂಟು ಹೊಂದಿದ್ದರಲ್ಲಿ ಅಚ್ಚರಿ ಇಲ್ಲ, ಅಲ್ಲವೆ?

ಪ್ರಸ್ತುತ

ಡಾ. ಜಗದೀಶ ಮಾನೆ

ಧರ್ಮ ರಕ್ಷಣೆಗಾಗಿ ಯುಗ ಯುಗಗಳಲ್ಲೂ ಅವತರಿಸುತ್ತಾರೆ!

ಕುರುಕ್ಷೇತ್ರ ಯುದ್ಧ ನಡೆಯುತ್ತಿದ್ದ ಸಂದರ್ಭದಲ್ಲಿ ದುರ್ಯೋಧನನು ಭೀಷ್ಮರಿಗೆ ಒಂದು ಪ್ರಶ್ನೆ ಕೇಳುತ್ತಾನೆ. 'ಪಿತಾಮಹರೆ, ನಮ್ಮ ಸೈನ್ಯ ಪಾಂಡವರಿಗಿಂತಲೂ ಬಲಿಷ್ಠವಾಗಿದೆ, ಅದರಲ್ಲೂ ನೀವು ಅರ್ಜುನನಿಗಿಂತಲೂ ಬಲಶಾಲಿಯಾಗಿದ್ದೀರಿ, ಆತನಿಗೆ ವಿದ್ಯೆ ಹೇಳಿದ ಗುರು ದ್ರೋಣಾಚಾರ್ಯರು ನಮ್ಮ ಜತೆಗಿದ್ದಾರೆ, ಸಾವೇ ಇಲ್ಲದ ಅಶ್ವತ್ಥಾಮ, ಮಹಾರಥಿ ಕರ್ಣ, ರಾಜಾ ಭಗದತ್ತ, ಮಿತ್ರರಾಜ ಶಲ್ಯ, ಸಿಂಧೂ ನರೇಶ, ಸೈಂದವ, ಕೈಕೆಯ ಅರಸರು, ಮೊಫ್ಲಿಕರು, ದುಶ್ಯಾಸನ, ನಾನು ಸೇರಿದಂತೆ ಹನ್ನೊಂದು ಅಕ್ಷೋಹಿನಿ ಸೇನೆ ನಮ್ಮಬಳಿ ಇದೆ. ಹೀಗಿರುವಾಗಲೂ ಈ ಯುದ್ಧದಲ್ಲಿ ಪಾಂಡವರದ್ದೇ ಮೇಲುಗೈ ಆಗುತ್ತಿದೆ. ನಮ್ಮಿಂದ ಕೇವಲ ಈ ಅರ್ಜುನನನ್ನೂ ಸೋಲಿಸುವುದಕ್ಕೆ ಸಾಧ್ಯವಾಗುತ್ತಿಲ್ಲವಲ್ಲ ಯಾಕೆ?' ಸುಯೋಧನ ಈ ಪ್ರಶ್ನೆಗಳಿಗೆ ಭೀಷ್ಮರು ಬಹಳ ಮಾರ್ಮಿಕವಾಗಿ ಉತ್ತರಿಸುತ್ತಾರೆ. 'ಈ ಹಿಂದೆ ಪಾಂಡವರ ಪರವಾಗಿ ಶ್ರೀಕೃಷ್ಣನು ಸಂಧಾನಕ್ಕೆ ಬಂದಿದ್ದ. ಆಗ ನಾನು ನಿನಗೆ ಒಂದು ಮಾತನ್ನು ಹೇಳಿದ್ದೆ. ''ಯಥಾ ಕೃಷ್ಣಸ್ತತೋ ಧರ್ಮೋ, ಯತೋ ಧರ್ಮಸ್ತತೋ ಜಯಃ'' ಎಲ್ಲಿ ಕೃಷ್ಣ ಇರುತ್ತಾನೋ ಅಲ್ಲಿ ಧರ್ಮ ಇರುತ್ತದೆ, ಎಲ್ಲಿ ಧರ್ಮವಿದೆಯೋ ಅಲ್ಲಿ ಜಯ ನಿಶ್ಚಿತವಾಗಿರುತ್ತದೆ'. ಈ ಯುದ್ಧದಲ್ಲಿ ಶ್ರೀಕೃಷ್ಣ ಪಾಂಡವರ ಪರ ನಿಂತಿದ್ದಾನೆ, ನಿಸ್ಸಂದೇಹವಾಗಿ ಗೆಲುವು ಅವರದ್ದೇ ಆಗುತ್ತದೆ. ಆದ್ದರಿಂದ ಯುದ್ಧಕ್ಕೆ ಅವಕಾಶ ಕೊಡದೆ ಸಂಧಾನ ಮಾಡಿಕೊಂಡು ಅವರಿಗೆ ಸಲ್ಲಬೇಕಾದ ಪಾಲನ್ನು ಅವರಿಗೆ ಕೊಟ್ಟುಬಿಡಲು ನಿನಗೆ ಮನವಿ ಮಾಡಿದ್ದೆ ನಾನು. ಆದರೆ ನೀನು ನನ್ನ ಮಾತನ್ನೇ ಕೇಳಲಿಲ್ಲ ಎಂದಾಗ ಮತ್ತೆ ತನ್ನ ಮಾತುಗಳನ್ನು ಮುಂದುವರೆಸಿದ ದುರ್ಯೋಧನನು ಮತ್ತೆ ಹೀಗೆ ಕೇಳುತ್ತಾನೆ, 'ಪಿತಾಮಹರೆ, ಈ ಶ್ರೀಕೃಷ್ಣ ಅರ್ಜುನನೊಂದಿಗೆ ಅಷ್ಟೊಂದು ಪ್ರೀತಿಯಿಂದ ಇದ್ದು, ಆತನಿಗೆ ಕಾವಲಾಗಿ ನಿಂತಿರುವುದಾದರೂ ಯಾಕೆ?'

ಸುಯೋಧನನ ಪ್ರಶ್ನೆಗಳಿಗೆ ಭೀಷ್ಮರು ಉತ್ತರಿಸುತ್ತಾರೆ...

'ಸತ್ಯಯುಗದ ಕಾಲದಲ್ಲಿ ''ಬದರಿಕಾಶ್ರಮ'' ವೊಂದಿತ್ತು. ಅದು ಇಂದಿನ ಬದರಿನಾರಾಯಣ ದೇವಾಲಯವಿದ್ದ ಸ್ಥಳವೇ ಅಂದಿನ ಬದರಿಕಾಶ್ರಮ. ಅಲಕಾನಂದ ನದಿಯ ಪಕ್ಕದಲ್ಲಿನ ಪುಣ್ಯಭೂಮಿ. ಆ ಆಶ್ರಮದಲ್ಲಿ ಮಹಾ ವಿಷ್ಣುವಿನ ಅಂಶದಿಂದ ಜನಿಸಿದ ''ನರ–ನಾರಾಯಣ'' ಎಂಬ ಇಬ್ಬರು ಮುನಿಗಳಿದ್ದರು. ''ನರ'' ಅಂದ್ರೆ ಎಲ್ಲವನ್ನೂ ವಶಪಡಿಸಿಕೊಳ್ಳುವವನು, ಈತ ಮನುಷ್ಯ ಜಾತಿಗೆ ಸೇರಿದವನು. ''ನಾರಾಯಣ'' ಅಂದ್ರೆ ನರನ ಶರೀರದಲ್ಲಿ ಜನಿಸಿದ ಭಗವಂತ. ನೀರನ್ನೆ ತನ್ನ ಆವಾಸ ಸ್ಥಾನವನ್ನಾಗಿಸಿಕೊಂಡವನು, ಮಹಾವಿಷ್ಣುವಿನ ಅಂಶ. ಈ ನರ–ನಾರಾಯಣರಿಬ್ಬರೂ ಸಾವಿರಾರು ವರ್ಷಗಳ ಕಾಲ ಬದರಿಕಾಶ್ರಮದಲ್ಲಿ ತಪಸ್ಸು ಮಾಡುತ್ತ, ವೇದಗಳ ಸಾರವನ್ನು ಜಗತ್ತಿಗೆ ತಿಳಿಸುತ್ತಾ ಕಾಮ, ಕ್ರೋಧ, ಲೋಭ, ಮಧ, ಮತ್ಸರ, ಸುಖ, ಸಂಪತ್ತು, ಅಧಿಕಾರ, ಕೀರ್ತಿ ಮುಂತಾದ ಮನುಷ್ಯ ಸಹಜ ಆಶಯಗಳೆಲ್ಲವನ್ನೂ ಗೆದ್ದಿದ್ದರು.

ಇವರು ತಪಸ್ಸು ಮಾಡುತ್ತಿದ್ದ ಸಂದರ್ಭದಲ್ಲೊಮ್ಮೆ ಅದನ್ನು ಭಂಗಗೊಳಿಸಲು ದೇವೇಂದ್ರನು ಅಪ್ಸರೆಯರನ್ನು ಕಳುಹಿಸುತ್ತಾನೆ. ವರುಣ ಅಲ್ಲಿನ ವಾತಾವರಣವನ್ನು ಅಹ್ಲಾದಗೊಳಿಸಿ ಕಾಮದೇವನ ಮೂಲಕ ಇಡೀ ಬದರಿಕಾಶ್ರಮ ಶೃಂಗಾರ ಮತ್ತು ಆವರಿಸುವಂತೆ ಮಾಡುತ್ತಾನೆ. ಧ್ಯಾನಸ್ಥರಾಗಿದ್ದ ನರ–ನಾರಾಯಣರನ್ನು ಅಪ್ಸರೆಯರು ನೃತ್ಯ ಗಾಯನದ ಮೂಲಕ ಭಂಗಗೊಳಿಸುವ ಹಲವು ಪ್ರಯತ್ನಗಳನ್ನು ಮಾಡುತ್ತಾರೆ. ಆಗ ಕಣ್ಣು ಬಿಟ್ಟ ನಾರಾಯಣರು ತಮ್ಮ ತೊಡೆಯನ್ನು ತಟ್ಟುತ್ತಾರೆ. ಅದರಿಂದ ಸುಂದರವಾದ ಕನ್ನೆಯೊರ್ವಳು ಜನಿಸುತ್ತಾಳೆ, ಅವಳೇ ''ಊರ್ವಶಿ''. ಅವಳನ್ನು ಉಳಿದ ಅಪ್ಸರೆಯರಿಗೆ ಒಪ್ಪಿಸಿದ ನಾರಾಯಣರು ''ನಾವು ಸೌಂದರ್ಯವನ್ನೇ ಸೃಷ್ಟಿ ಮಾಡುವ ಶಕ್ತಿ ನಮ್ಮಲ್ಲಿದೆ. ನಿಮ್ಮ ಈ ಶೃಂಗಾರ ಸೌಂದರ್ಯಗಳು ನಮ್ಮನ್ನೇನೂ ಮರಳು ಮಾಡುವುದಕ್ಕೆ ಸಾಧ್ಯವಿಲ್ಲ. ನಮ್ಮ ಈ ಸುಂದರಿಯನ್ನು ಕರೆದೊಯ್ದು ನಿಮ್ಮ ಇಂದ್ರನಿಗೆ ಬಹುಮಾನವಾಗಿ ನೀಡಿ. ಮತ್ತು ನಿಮ್ಮ ಇಂದ್ರನಿಗೆ ಏನೇ ಸಹಾಯ ಬೇಕಿದ್ದರೂ ನಮ್ಮ ನೆರವು ಸಿಗುತ್ತದೆ' ಎಂಬುದಾಗಿ ಹೇಳಿ ಮತ್ತೆ ಧ್ಯಾನಸ್ಥರಾಗುತ್ತಾರೆ.

ದೈವಾಂತ ಸಂಭೂತರಾದ ಈ ಮುನಿಗಳು ಇಂದ್ರಿಯಗಳನ್ನು ಸಂಪೂರ್ಣವಾಗಿ ಗೆದ್ದು ಎಲ್ಲ ಆಸೆ ಮೋಹಗಳನ್ನು ಜಯಿಸಿ ಜಿತೇಂದ್ರಿಯರಾಗಿದ್ದರು. ಸಮುದ್ರ ಮಂಥನದ ನಂತರ ಉಂಟಾದ ದೇವ–ದಾನವರ ಕದನದಲ್ಲಿ ನರ–ನಾರಾಯಣರ ಸಹಾಯ ಕೇಳುತ್ತಾನೆ ದೇವೇಂದ್ರ. ಆಗ ದಾನವರ ಸಂಹಾರ ಮಾಡಿ ಭೂಮಿಯ ಬಹುಪಾಲು ಭಾರವನ್ನೇ ಕಡಿಮೆ ಮಾಡುತ್ತಾರೆ. ಈ ಮಧ್ಯೆ ''ಧಂಬೋದ್ಭವ'' ಎನ್ನುವ ಅಸುರನೊಬ್ಬ ಶಿವನ ಕುರಿತು ತಪಸ್ಸು ಮಾಡಿ ಸಹಸ್ರ ಕವಚಗಳನ್ನು ಪಡೆದಿದ್ದ. ಆ ಕವಚಗಳ ಸಹಾಯದಿಂದ ತನ್ನನ್ನು ಯಾರೂ ಏನೂ ಮಾಡುವುದಕ್ಕೆ ಸಾಧ್ಯವಿಲ್ಲ ಎಂಬ ದುರಹಂಕಾರದಲ್ಲಿ ಮೆರೆಯುತ್ತಿದ್ದ. ಅವನ ಅಟ್ಟಹಾಸ ಹೆಚ್ಚಾದ ಸಂದರ್ಭದಲ್ಲಿ ನರ–ನಾರಾಯಣರೇ ಆತನ ಧಮನಕ್ಕೆ ನಿಲ್ಲುತ್ತಾರೆ. ಅವನ ಎಲ್ಲ ಕವಚಗಳನ್ನು ನಾಶ ಮಾಡಿದ ಬಳಿಕ ಪರಶಿವನ ಕೋರಿಕೆಯ ಮೇರೆಗೆ ತಮಸ್ಸು, ರಜಸ್ಸು, ಹಾಗೂ ಸಾತ್ವಿಕ ಗುಣಗಳ ಈ ಮೂರು ಕವಚಗಳನ್ನು ಮಾತ್ರ ಉಳಿಸುತ್ತಾರೆ. ಹೀಗೆ ನರ–ನಾರಾಯಣರು ಸತ್ಯಯುಗದಲ್ಲಿ ಅರಿಷಡ್ವರ್ಗಗಳನ್ನು ನಿಯಂತ್ರಿಸಿ ಅಗತ್ಯ ಬಿದ್ದಾಗ ಯುದ್ಧ ಹಾಗೂ ಉಳಿದ ಸಂದರ್ಭದಲ್ಲಿ ತಪಸ್ಸು ಹಾಗೂ ಜ್ಞಾನ ದಾಸೋಹ ಮಾಡುತ್ತಾ ಬದರಿಕಾಶ್ರಮದಲ್ಲಿ ಸಾವಿರಾರು ವರ್ಷ ಕಳೆದನಂತರ ಇದೀಗ ಮತ್ತೆ ದ್ವಾಪರ ಯುಗದಲ್ಲೂ ಜನ್ಮವೆತ್ತಿದ್ದಾರೆ.

ಸುಯೋಧನಾ...! ಈಗ ಭೂಮಿಯ ಭಾರ ಮತ್ತೆ ಹೆಚ್ಚಾಗಿದೆ. ಸತ್ಯಯುಗ ಹಾಗೂ ತ್ರೇತಾಯುಗದಲ್ಲಿರುವಂತೆ ರಾಕ್ಷಸರೀಗ ಇಲ್ಲದೇ ಇರಬಹುದು. ಆದರೆ, ರಾಕ್ಷಸ ಗುಣಗಳನ್ನೇ ಮೈತುಂಬಿಕೊಂಡ ಮನುಷ್ಯರು ನಾವಿದೀವಲ್ಲ! ಅಹಂಕಾರ, ಅಜ್ಞಾನ, ಸುಖಭೋಗ, ದುರಾಸೆಗಳ ಕವಚಗಳನ್ನು ನಾವು ತೊಟ್ಟು ನಿಂತಿದ್ದೇವೆ. ನಮ್ಮ ಈ ಸಮಾಜಕ್ಕೆ ನಾವು ಅಂಟಿಸುತ್ತಿರುವ ಕೆಟ್ಟ ಆದರ್ಶಗಳ ಕವಚಗಳನ್ನು ನಾಶ ಮಾಡುವುದಕ್ಕಾಗಿಯೇ ಈ ನರ–ನಾರಾಯಣರು ದ್ವಾಪರ ಯುಗದಲ್ಲೂ ಜನ್ಮವೆತ್ತಿದ್ದಾರೆ. ನಾವು ಯಾರನ್ನು ಮಧ್ಯಮ ಪಾಂಡವ ಅಂತ ಕರೆಯುತ್ತೇವೊ ಆ ಅರ್ಜುನನೇ ''ನರ''. ಅವನ ಬೆನ್ನಿಗೆ ನಿಂತು ಆತನಿಂದ ಪ್ರತಿಯೊಂದನ್ನೂ ಮಾಡಿಸುತ್ತಿದ್ದಾನಲ್ಲ ಆ ಶ್ರೀ ಕೃಷ್ಣನೇ ''ನಾರಾಯಣ''. ಈ ವಿಚಾರವನ್ನು ಸಾಕ್ಷಾತ್ ನಾರದರೆ ಋಷಿಮುನಿಗಳಿಗೆ ಹೇಳುತ್ತಿರುವುದನ್ನು ಸ್ವತಃ ನಾನು ಕೇಳಿಸಿಕೊಂಡಿದ್ದೇನೆ. ಕೃಷ್ಣಾರ್ಜುನರ ರೂಪದಲ್ಲಿರೋ ಈ ನರ–ನಾರಾಯಣರನ್ನು ಗೆಲ್ಲುವುದಕ್ಕೆ ಎಂಥಾ ಶಕ್ತಿಗಳಿಂದಲೂ ಸಾಧ್ಯವಿಲ್ಲ. ಹೀಗಾಗಿ ಶ್ರೀ ಕೃಷ್ಣನಿಗೆ ಅರ್ಜುನನ ಮೇಲೆ ಅಪಾರವಾದ ಪ್ರೀತಿ ಇದೆ. ಅವರು ಸದಾಕಾಲ ಜತೆಯಲ್ಲಿರೋದು ಕೂಡಾ ಅದೇ ಕಾರಣಕ್ಕಾಗಿ.

ಸುಯೋಧನಾ...ಈಗಲೂ ಕಾಲ ಮಿಂಚಿಲ್ಲ, ಯುದ್ಧ ಬಿಟ್ಟು ಪಾಂಡವರೊಂದಿಗೆ ಸಂಧಾನ ಮಾಡಿಕೊಂಡರೆ ನೀನು ಕಳೆದುಕೊಳ್ಳುವುದೇನೂ ಇಲ್ಲ'. ಭೀಷ್ಮರ ಆ ಮಾತುಗಳನ್ನು ಕೇಳುವ ಸ್ಥಿತಿಯಲ್ಲಿ ದುರ್ಯೋಧನನಿರಲಿಲ್ಲ. ಮತ್ತು ಅಷ್ಟೊತ್ತಿಗಾಗಲೇ ದುರ್ಯೋಧನನನ್ನು ರಕ್ಷಿಸುವ ಎಲ್ಲ ಕಾರ್ಯ ಯೋಜನೆಗಳನ್ನು ಮಾಡಿ ಮುಗಿಸಿದ್ದ ಭೀಷ್ಮರು ಎಲ್ಲವನ್ನು ವಿಧಿಯ ಕೈಗೊಪ್ಪಿಸಿ ತಮ್ಮ ಕರ್ತವ್ಯವನ್ನು ಮುಂದುವರಿಸುತ್ತಾರೆ. ಯುದ್ಧದ ಹತ್ತನೇ ದಿನ ತಮ್ಮ ಹಣೆಬರಹದಂತೆ ಮತ್ತು ದೇವಿ ಅಂಬೆಯ ಪುನರ್ಜನ್ಮದ ಉದ್ದೇಶದ ಸಫಲತೆಗಾಗಿ ಶಿಖಂಡಿನಿಯು ತಮ್ಮೆದುರು ಪ್ರಕಟವಾದಾಗ ತಮ್ಮ ಧನಸ್ಸನ್ನು ಕೆಳಗಿಳಿಸಿ ಪ್ರಾಣ ತ್ಯಾಗ ಮಾಡುತ್ತಾರೆ. ಸುಯೋಧನನಿಗೆ ಭೀಷ್ಮರು ಹೇಳಿದ ನರ–ನಾರಾಯಣರ ಈ ಕಥೆಯ ಸಾರಾಂಶ ವಿಷ್ಣು ಪುರಾಣದ ಏಳನೇಯ ಅಧ್ಯಾಯದಲ್ಲಿ ಉಲ್ಲೇಖವಿದೆ.

ಈ ಕಥೆಯಿಂದ ನಾವು ತಿಳಿಯುವುದೇನೆಂದರೆ 'ಧರ್ಮದ ರಕ್ಷಣೆಗಾಗಿ ನ್ಯಾಯ– ನೀತಿಗಳ ಸ್ಥಾಪನೆಗಾಗಿ ಸಾತ್ವಿಕ ಮನುಷ್ಯನೂ ಕೂಡಾ ಕ್ಷಾತ್ರವನ್ನು ಧರಿಸಿ ಕಾಲೂರಿನಿಂತು ದುಷ್ಟರ ವಿರುದ್ಧ ಹೋರಾಡಬೇಕಾಗುತ್ತದೆ. ಈ ಸಂದೇಶವನ್ನು ನರ–ನಾರಾಯಣರ ಕಥೆಯ ಮೂಲಕ ನಮ್ಮ ಪುರಾಣಗಳು ತಿಳಿಸಿವೆ. ಇದೀಗ 'ಧಂಬೋದ್ಭವ' ಎನ್ನುವ ಸಹಸ್ರ ಕವಚದಾರಿ ಬೇರೆ ಯಾರೂ ಅಲ್ಲ. ಅದು ಮನುಷ್ಯನೇ ಆಗಿದ್ದಾನೆ. ಆತನಲ್ಲಿರುವ ಅಹಂಕಾರ, ದುರಾಸೆ, ಕ್ರೌರ್ಯ, ಮತ್ಸರ, ಕಾಮ, ಕ್ರೋಧ ಈ ಎಲ್ಲಾ ಕವಚಗಳನ್ನು ತೊಟ್ಟ ಪ್ರತಿಯೊಬ್ಬ ಮನುಷ್ಯನಲ್ಲಿಯೂ ಕೂಡಾ ಒಬ್ಬೊಬ್ಬ 'ಧಂಬೋದ್ಭವ' ನಿದ್ದಾನೆ. ನಾವು ಧರಿಸಿದ ಅಜ್ಞಾನ, ಅಹಂಕಾರ, ದುರಾಸೆಗಳ ಕವಚಗಳನ್ನು ಕಿತ್ತೆಸೆದು ಇತರರಿಗೆ ಜ್ಞಾನವನ್ನು ಬೋಧಿಸುವ ಮೂಲಕ ಉತ್ತಮರಾಗಬೇಕಿದೆ.

(ಲೇಖಕರು: ರಾಜ್ಯಶಾಸ್ತ್ರದ ಅಧ್ಯಾಪಕರು ಹಾಗೂ ವಿಶ್ಲೇಷಕರು)

ಬಹುಮಾಧ್ಯಮ ಸ್ಪರ್ಧೆಯಲ್ಲೂ ಮಿಂಚುತ್ತಿರುವ ದಿ ನ್ಯೂಯಾರ್ಕ್ ಟೈಮ್ಸ್

ಸಂಪರ್ಕ-ಸಾಧನೆ
ಎ.ಎಸ್.ಬಾಲಸುಬ್ರಹ್ಮಣ್ಯ
vveditoped@gmail.com

ಪತ್ರಿಕಾ ಪ್ರಪಂಚ ಬಹು ವೇಗವಾಗಿ ಬದಲಾಗುತ್ತಿದೆ. ಸಂವಹನ ತಂತ್ರಜ್ಞಾನ ಎಲ್ಲ ಸಮೂಹ ಮಾಧ್ಯಮಗಳನ್ನು ಬುಡಮೇಲು ಮಾಡುತ್ತಿದೆ. ಮುದ್ರಣ ಮಾಧ್ಯಮ ಈಗ ಇತರೆ ಮಾಧ್ಯಮಗಳ ಮೂಲಕ ಓದುಗರನ್ನು ತಲುಪಲು ಶ್ರಮ ಪಟ್ಟರೆ, ಮಾಂತ್ರಿಕ ಕಂಪ್ಯೂಟರ್, ಟ್ಯಾಬ್ ಹಾಗೂ ಮೊಬೈಲ್‌ಗಳು ಎಲ್ಲ ಮಾಧ್ಯಮಗಳನ್ನು ತಮ್ಮೊಳಗಿರಿಸಿಕೊಂಡು ನಕ್ಕು ನಲಿಯುತ್ತಿವೆ. ಇಂತಹ ಬಹುಮಾಧ್ಯಮ ಸ್ಪರ್ಧೆಗಳಲ್ಲಿ ಜಾಗತಿಕವಾಗಿ ಹೆಸರು ಮಾಡುತ್ತಿರುವ ಏಕೈಕ ಪತ್ರಿಕೆಯೆಂದರೆ, ಅದು 'ದಿ ನ್ಯೂಯಾರ್ಕ್ ಟೈಮ್ಸ್'. 173 ವರ್ಷಗಳ ಇತಿಹಾಸ ಹೊಂದಿರುವ ಈ ಪತ್ರಿಕೆ ಇದೀಗ ಹೊಸ ದಾಖಲೆಯೊಂದನ್ನು ಬರೆದಿದೆ. ಈ ಪತ್ರಿಕೆಯ 20 ಲಕ್ಷ ಆನ್ ಲೈನ್ ಚಂದಾದಾರರು ವಿಶ್ವದಾದ್ಯಂತ 232 ದೇಶಗಳು ಮತ್ತು ಪ್ರಾಂತ್ಯಗಳಲ್ಲಿ ಹರಡಿದ್ದಾರೆ. ಈ ದಾಖಲೆಯನ್ನು ಬರೆದ ಏಕೈಕ ದೈನಿಕ ಇದಾಗಿದೆ. 'ಮುದ್ರಿಸಲು ಯೋಗ್ಯವಾದ ಎಲ್ಲ ಸುದ್ದಿ' (All the News That's is Fit to Print)ಎಂಬ ಘೋಷವಾಕ್ಯ ಹೊಂದಿರುವ ಈ ಪತ್ರಿಕೆ, ಸುದ್ದಿ ಮತ್ತು ಅತ್ಯುತ್ತಮ ವಿಶ್ಲೇಷಣಾತ್ಮಕ ಸಂಪಾದಕೀಯ ಹಾಗೂ ಲೇಖನಗಳಿಗೆ ಜಾಗತಿಕ ಇಂಗ್ಲಿಷ್ ಭಾಷಿಕರಲ್ಲಿ ಜನಪ್ರಿಯವಾಗಿದೆ.

ನ್ಯೂಯಾರ್ಕ್ ನಗರದಿಂದ ಪ್ರಕಟವಾಗುವ ಈ ಬೆಳಗಿನ ದೈನಿಕ, ಅಮೆರಿಕೆಯಲ್ಲಿ ದಾಖಲೆಯ ವೃತ್ತಪತ್ರಿಕೆ ಎಂದೇ ಹೆಸರಾಗಿದೆ. ಅಂದರೆ ಇಲ್ಲಿ ಪ್ರಕಟವಾಯಿತೆಂದರೆ ಅದು ನಿಜವೇ ಆಗಿದೆ ಎಂದರ್ಥ. ಹಾಗಾಗಿಯೇ ಇದು ವಿಶ್ವದ ಶ್ರೇಷ್ಠ ಪತ್ರಿಕೆಗಳಲ್ಲಿ ಒಂದಾಗಿದೆ. ಅದರ ಶಕ್ತಿಯು ಅದರ ಸಂಪಾದಕೀಯ ಶ್ರೇಷ್ಠತೆಯಲ್ಲಿದೆ ಎಂದು ವ್ಯಾಖ್ಯಾನಿಸಲಾಗುತ್ತಿದೆ. ಆದರೆ ಪ್ರಸಾರ ಸಂಖ್ಯೆಯ ದೃಷ್ಟಿಯಿಂದ ಇದು ಎಂದಿಗೂ ದೊಡ್ಡ ಪತ್ರಿಕೆಯಾಗಿರಲಿಲ್ಲ. ಅಮೆರಿಕೆಯಲ್ಲಿ ಪತ್ರಿಕೆಗಳ ಪ್ರಸಾರ 2010 ರ ನಂತರ ತೀವ್ರವಾಗಿ ಕುಸಿಯಲಾರಂಭಿಸಿತು. ಇದನ್ನು ಮನಗಂಡ ಟೈಮ್ಸ್ ಮಾಲೀಕರು, ಬದಲಾಗುತ್ತಿರುವ ತಂತ್ರಜ್ಞಾನವನ್ನು ಸಮರ್ಥವಾಗಿ ಬಳಸಿಕೊಳ್ಳಲು ಯೋಜನೆ ಸಿದ್ಧಪಡಿಸಿದರು. ಮುದ್ರಿತ ಪತ್ರಿಕೆಗಳ ಪ್ರಸಾರ ಇಳಿಮುಖವಾಗುತ್ತಿದ್ದಂತೆ, ಆನ್‌ಲೈನ್ ಚಂದಾದಾರರ ಸಂಖ್ಯೆ ಏರುಮುಖ ಕಂಡಿತು. ಈ ತಂತ್ರಗಾರಿಕೆ ಪತ್ರಿಕೆಯ ಚಂದಾದಾರರ ಸಂಖ್ಯೆಯನ್ನು ಒಂದು ಕೋಟಿ 55 ಲಕ್ಷಕ್ಕೆ ಏರಿಸಿತು. 2025 ರ ವೇಳೆಗೆ ಇಪ್ಪತ್ತು ಲಕ್ಷ ಅಂತಾರಾಷ್ಟ್ರೀಯ ಚಂದಾದಾರರನ್ನು ಆಕರ್ಷಿಸುವ ಮಹತ್ವಾಕಾಂಕ್ಷೆಯನ್ನು ಹೊಂದಿದ್ದ ಟೈಮ್ಸ್ ಪತ್ರಿಕೆ, ನಿಗದಿಪಡಿಸಿದ ಗುರಿಗಿಂತ ಮುಂಚಿತವಾಗಿ ಮೈಲಿಗಲ್ಲನ್ನು ತಲುಪಿರುವುದು ಈ ಪತ್ರಿಕೆಯ ವಿಸ್ತೃತ ಸುದ್ದಿ ಪ್ರಕಟಣೆ ಮತ್ತು ಸಂಪಾದಕೀಯ ವಿಶ್ಲೇಷಣೆಗೆ ಸಾಕ್ಷಿ.

173 ವರ್ಷಗಳ ಭವ್ಯ ಇತಿಹಾಸ ಹೊಂದಿರುವ ಈ ಪತ್ರಿಕೆ ತನ್ನ ಪತ್ರಿಕಾ ಭಂಡಾರವನ್ನು ಪೂರ್ಣವಾಗಿ ಡಿಜಲೀಕರಣಗೊಳಿಸಿ ತನ್ನ ಐತಿಹಾಸಿಕ ಸಂಪನ್ಮೂಲದ ಸದುಪಯೋಗ ಮಾಡಿಕೊಂಡಿದೆ. ತನ್ನ ಓದುಗರಿಗೆ ಸುದ್ದಿ, ಪದಬಂಧ, ಅಡುಗೆ ಮಾಹಿತಿ, ಕ್ರೀಡಾ ಸುದ್ದಿ, ಗೇಮ್‌ಗಳು ಮತ್ತು ಪಾಡ್‌ಕಾಸ್ಟ್ ಸೇವೆಗಳನ್ನು ಒದಗಿಸುತ್ತಿದೆ. ಈ ಸೇವೆಗಳನ್ನು ಬಿಡಿಯಾಗಿ ಇಲ್ಲವೇ ಎರಡು ಅಥವಾ ಮೂರು ಸೇವೆಗಳಿಗೆ ಆಸಕ್ತರು ಚಂದಾದಾರರಾಗಬಹುದು. ಒಂದು ವರ್ಷದ ಹಿಂದೆ ಟೈಮ್ಸ್

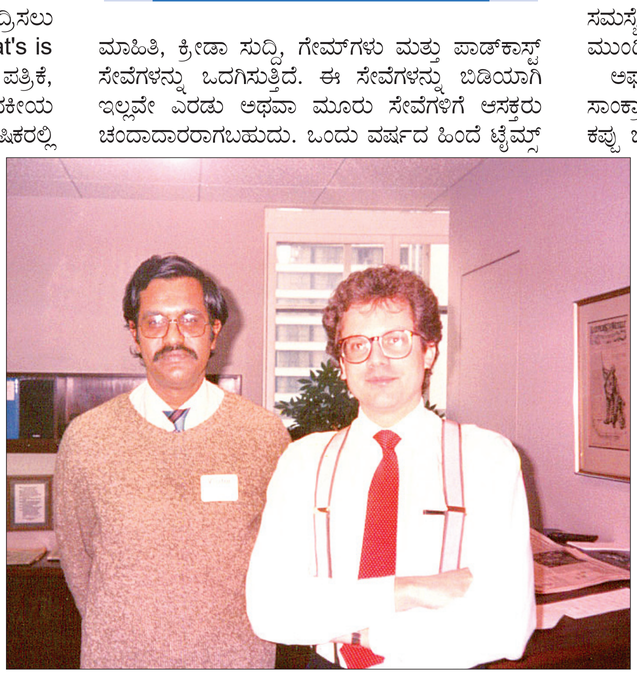

1990 ರಲ್ಲಿ ಪತ್ರಿಕೆಯ ಮಾಲೀಕ ಮತ್ತು ಸಂಪಾದಕರಾದ ಆರ್ಥರ್ ಓಕ್ಸ್ ಸುಲ್ಜ್‌ಬರ್ಗರ್ ಅವರನ್ನು ನ್ಯೂಯಾರ್ಕ್ ನಗರದಲ್ಲಿ ಲೇಖಕರು ಭೇಟಿ ಮಾಡಿದ ಚಿತ್ರ

ಪತ್ರಿಕೆ ಒಂದು ಕೋಟಿ ಚಂದಾದಾರರನ್ನು ಹೊಂದಿತ್ತು. ಒಬ್ಬ ವ್ಯಕ್ತಿ ಒಂದಕ್ಕಿಂತ ಹೆಚ್ಚು ಸೇವೆಗಳನ್ನು ಪಡೆಯುತ್ತಿದ್ದರೆ, ಅದನ್ನು ಒಂದೇ ಚಂದಾದಾರಿಕೆ ಎಂದು ಪರಿಗಣಿಸಲಾಗುತ್ತದೆ. ಈ ಎಲ್ಲ ಸೇವೆಗಳನ್ನು ಅಂತರ್ಜಾಲದ ಮೂಲಕ ಜಗತ್ತಿನ ಯಾವ ಭಾಗದಲ್ಲಾದರೂ ಓದುಗರು ಪಡೆಯಬಹುದಾಗಿದೆ.

ಪತ್ರಿಕೆಯ ಆಕರ್ಷಣೆ ಜಾಗತಿಕ ಬೆಳವಣಿಗೆಗಳನ್ನು ನೇರ ಮತ್ತು ಸವಿವರವಾಗಿ ವರದಿ ಮಾಡುವ ಪತ್ರಿಕೆಯ ಧೋರಣೆ, ದೇಶೀಯ ಮತ್ತು ವಿದೇಶಿ ಓದುಗರಿಗೆ ಪ್ರಮುಖ ಆಕರ್ಷಣೆಯಾಗಿದೆ. ಯುರೋಪ್ ಮತ್ತು ಮಧ್ಯ ಪ್ರಾಚ್ಯದಲ್ಲಿನ ಸಂಘರ್ಷಗಳ ಸವಿವರ ಸಚಿತ್ರ ವರದಿಗಳು ಸಮಸ್ಯೆಗಳ ಎಲ್ಲ ಮುಖಗಳನ್ನು ಹೊರಹಾಕುತ್ತವೆ. ರಾಜಕೀಯ ಬೆಳವಣಿಗೆಗಳ ಆಳವಾದ ವರದಿ ಮತ್ತು ವಿಶ್ಲೇಷಣೆಗಳು, ಟರ್ಕಿಯ ಭೂಕಂಪ ಸೇರಿದಂತೆ ಅನೇಕ ಜಾಗತಿಕ ದುರಂತಗಳನ್ನು ಪತ್ರಿಕೆ ಸುಧೀರ್ಘವಾಗಿ ವರದಿ ಮಾಡುತ್ತದೆ. ಅಲ್ಲದೆ ಅನೇಕ ದೇಶಗಳ ಸ್ಥಳೀಯ ಸಮಸ್ಯೆಗಳನ್ನು ಕುರಿತ ಲೇಖನ–ವರದಿಗಳು ಆಯಾ ದೇಶದ ಓದುಗರಿಗೆ ಇಷ್ಟವಾಗುತ್ತವೆ. ಜಾಗತಿಕ–ಮನಸ್ಸಿನ ಓದುಗರಿಗೆ ಆಳವಾದ ವರದಿ, ಪತ್ರಿಕೆಯ ಸ್ವತಂತ್ರ ತನಿಖೆಗಳು ಮತ್ತು ನಿರ್ಭಿಡೆಯ ಅಂತಾರಾಷ್ಟ್ರೀಯ ಸುದ್ದಿಗಳ ಪ್ರಕಟಣೆ ಈ ದೈನಿಕದ ವಿಶೇಷ ಆಕರ್ಷಣೆಗಳಾಗಿವೆ. ಸಮಕಾಲೀನ ಪ್ರಮುಖ ಜಾಗತಿಕ ಸಮಸ್ಯೆಗಳ ವರದಿಗಳ ಸಮಗ್ರ ಚಿತ್ರಣವನ್ನು ಪತ್ರಿಕೆ ಓದುಗರ ಮುಂದಿರಿಸುತ್ತದೆ.

ಅಫ್ಘಾನಿಸ್ತಾನದ ರಾಜಕೀಯ ಬೆಳವಣಿಗೆಗಳು, ಕರೋನ ಸಾಂಕ್ರಾಮಿಕ, ಅಮೆರಿಕೆಯ ಕ್ಯಾಪಿಟಲ್ ಭವನದ ಮುತ್ತಿಗೆ, ಕಪ್ಪು ಜನರ ಮೇಲೆ ನಡೆದ ದಾಳಿ, ಜಾಗತಿಕ ಹವಾಮಾನ, ತಂತ್ರಜ್ಞಾನಗಳ ಸಮಗ್ರ ವರದಿಗಳು, 2019–20 ರ ಅವಧಿಯಲ್ಲಿ ಪತ್ರಿಕೆಯ ಅಂತಾರಾಷ್ಟ್ರೀಯ ಓದುಗರನ್ನು ದ್ವಿಗುಣಗೊಳಿಸಿತು. ವಿಶ್ವದಾದ್ಯಂತ ಓದುಗರನ್ನು ಆಕರ್ಷಿಸಲು ತನ್ನ ತಂತ್ರಜ್ಞಾನಕ್ಕೆ ಆಧುನಿಕ ಸ್ಪರ್ಶ ನೀಡಿದೆ. ಧ್ವನಿ, ಮಾಹಿತಿ ದೃಶ್ಯೀಕರಣ, ಗೇಮ್‌ಗಳು ಮತ್ತು ಸಾಕ್ಷ್ಯ ಚಿತ್ರಗಳನ್ನು ಪತ್ರಿಕೆಯ ಜಾಲತಾಣಗಳಲ್ಲಿ ವೀಕ್ಷಿಸಬಹುದಾಗಿದೆ. ಎಂಜಿನಿಯರಿಂಗ್, ಮಾರ್ಕೆಟಿಂಗ್ ಮತ್ತು ತಂತ್ರಜ್ಞಾನದ ಕ್ಷೇತ್ರಗಳಲ್ಲಿ ಪತ್ರಿಕೆಯು ಹೆಚ್ಚು ಹೂಡಿಕೆ ಮಾಡಿದೆ. ವಿಶ್ವದ ಅನೇಕ ಪ್ರಮುಖ ಪತ್ರಿಕೆಗಳು ಜಾಗತಿಕ ಸುದ್ದಿ ಸಂಗ್ರಹಣೆಗೆ ಸುದ್ದಿ ಸಂಸ್ಥೆಗಳ ಮೊರೆ ಹೋಗುತ್ತಿವೆ. ಆದರೆ ಟೈಮ್ಸ್ ದೈನಿಕ ವಿಶ್ವದಾದ್ಯಂತ 30 ಕ್ಕೂ ಹೆಚ್ಚು ಸುದ್ದಿಸಂಗ್ರಹ ಕೇಂದ್ರಗಳನ್ನು ಸ್ಥಾಪಿಸಿ ಅಧಿಕ ಸಂಖ್ಯೆಯ ಪತ್ರಕರ್ತರನ್ನು ನೇಮಿಸಿ, ವಿಶೇಷ ಮತ್ತು ಪರಿಣತ ಸುದ್ದಿ ಹಾಗು ವಿಶ್ಲೇಷಣೆಗಳ ಮೂಲಕ ತನ್ನ ವೈಶಿಷ್ಟತೆಯನ್ನು ಉಳಿಸಿಕೊಂಡಿದೆ. ಹೀಗಾಗಿ ಜಾಗತಿಕ ಸುದ್ದಿ ನೀಡುವಲ್ಲಿ ಪತ್ರಿಕೆ ತನ್ನ ಛಾಪು ಮೂಡಿಸಿದೆ.

ಮಾಲೀಕತ್ವ ಬದಲು: 1851 ರಲ್ಲಿ ಹೆನ್ರಿ ಜಾರ್ವಿಸ್ ರೇಮಂಡ್ ಮತ್ತು ಜಾರ್ಜ್ ಜೋನ್ಸ್ ಅವರಿಂದ ಪೆನ್ನಿ ಪತ್ರಿಕೆಯಾಗಿ ತನ್ನ ಪಯಣ ಆರಂಭಿಸಿದ ಟೈಮ್ಸ್ ಪತ್ರಿಕೆ, ತನ್ನ ವಸ್ತುನಿಷ್ಠ ವರದಿ ಮತ್ತು ವಿಶೇಷ ವರ್ಗದ ಓದುಗರನ್ನು ಆಕರ್ಷಿಸುವುದರ ಮೂಲಕ ಆರಂಭಿಕ ಯಶಸ್ಸನ್ನು ಗಳಿಸಿತು. ವರ್ಣರಂಜಿತ ಮತ್ತು ಕಾಲ್ಪನಿಕ ಸುದ್ದಿಗಳ ಮೂಲಕ ಓದುಗರನ್ನು ರಂಜಿಸುತ್ತಿದ್ದ ಅಂದಿನ ಪತ್ರಿಕೆಗಳ ನಡುವೆ ಕ್ರಮೇಣವಾಗಿ ಟೈಮ್ಸ್ ಮಾದರಿ ಪತ್ರಿಕೆಯಾಗಿ ಜನಮನ್ನಣೆ ಗಳಿಸಿತು. 1896 ರಲ್ಲಿ ಅಡಾಲ್ಫ್ ಸೈಮನ್ ಒಕ್ಸ್ ಈ ಪತ್ರಿಕೆಯನ್ನು 75 ಸಾವಿರ ಡಾಲರ್ ನೀಡಿ ಖರೀದಿಸಿ, ಈ ಪತ್ರಿಕೆಗೆ ವಿಶ್ವವ್ಯಾಪಿ ಮನ್ನಣೆ ಗಳಿಸಲು ಕಾರಣನಾದ. ಪೀತ ಪತ್ರಿಕೋದ್ಯಮದ ಹಾವಳಿಯ ಆ ದಿನಗಲ್ಲಿ ಕೂಡ, ಟೈಮ್ಸ್ ತನ್ನ ನಿಲುವನ್ನು ಬದಲಿಸದೆ, ವಸ್ತುನಿಷ್ಠತೆಗೆ ಮನ್ನಣೆ ನೀಡಿ ಓದುಗರ ವಿಶ್ವಾಸ ಸಂಪಾದಿಸಿತು. ಏಪ್ರಿಲ್ 1912 ರಲ್ಲಿ ಟೈಟಾನಿಕ್ ಹಡಗು ದುರಂತದ ಎಲ್ಲ ಮಗ್ಗಲುಗಳನ್ನು ಸವಿವರವಾಗಿ ಪ್ರಕಟಿಸಿ ಓದುಗರ ಗಮನ ಸೆಳೆಯಿತು. ಲಭ್ಯವಿರುವ ಎಲ್ಲ ಸಂಪನ್ಮೂಲಗಳನ್ನು ಪತ್ರಿಕೆ ವ್ಯಾಪಕವಾಗಿ ಬಳಸಿ ತನ್ನ ವೃತ್ತಿಪರತೆಯನ್ನು ಪ್ರದರ್ಶಿಸಿತು. ಪತ್ರಿಕೆಯ ಪ್ರತಿಷ್ಠೆ ಬಹುಮುಖವಾಗಿ ಬೆಳೆಯಿತು. ಎರಡು ವಿಶ್ವ ಯುದ್ಧಗಳ ವರದಿಗಾರಿಕೆಯಲ್ಲಿ ಟೈಮ್ಸ್ ಪತ್ರಿಕೆಯ ಶ್ರೇಷ್ಠತೆ ವಿಶ್ವಖ್ಯಾತಿ ಗಳಿಸಿತು.

ವಿಯೆಟ್ನಾಂ ಯುದ್ಧದ ಸಮಯದಲ್ಲಿ ಅಮೆರಿಕೆಯ ರಹಸ್ಯ ಸರಕಾರಿ ಅಧ್ಯಯನ ಪೆಂಟಗನ್ ಪೇಪರ್ಸ್ ಅನ್ನು ಆಧರಿಸಿ, ವರದಿಗಳ ಸರಣಿಯನ್ನು ಟೈಮ್ಸ್ ಪತ್ರಿಕೆ ಪ್ರಕಟಿಸಿದಾಗ ಸರಕಾರದಿಂದ ಭಾರಿ ವಿರೋಧ ವ್ಯಕ್ತವಾಯಿತು. ಸರಕಾರಿ ಅಧಿಕಾರಿಗಳೇ ಪತ್ರಿಕೆಗೆ ಈ ವರದಿಯನ್ನು ಗುಪ್ತವಾಗಿ ರವಾನಿಸಿದ್ದರು. ಪತ್ರಿಕೆಯ ವಿರುದ್ಧ ಸರಕಾರ ನ್ಯಾಯಾಲಯದ ಮೆಟ್ಟಿಲು ಏರಿತು. ಆದರೆ ಅಲ್ಲಿನ ಸುಪ್ರೀಂ ಕೋರ್ಟ್ ಪತ್ರಿಕೆಯ ಪರವಾಗಿ ನಿಂತಿತು. ಈ ವರದಿಗೆ ಪತ್ರಿಕೆ ಪುಲಿಟ್‌ಜರ್ ಪ್ರಶಸ್ತಿ ಪಡೆಯಿತು. ತನ್ನ ಪ್ರಭಾವಯುತ ತನಿಖಾ ವರದಿಗಳಿಗೆ, ಲೇಖನಗಳಿಗೆ ಮತ್ತು ಮಾನವೀಯ ಮೌಲ್ಯಗಳನ್ನು ಎತ್ತಿ ಹಿಡಿಯುವ ಬರಹಗಳಿಗೆ ಟೈಮ್ಸ್ ಪತ್ರಿಕೆಯು ಇದುವರೆಗೆ 132 ಪುಲಿಟ್‌ಜರ್ ಪ್ರಶಸ್ತಿಗಳನ್ನು ಪಡೆದು ತನ್ನ ಪತ್ರಿಕಾ ಧರ್ಮದ ಶ್ರೇಷ್ಠತೆಯ ಸಾಧನೆಗಳನ್ನು ಸಾಬೀತುಪಡಿಸಿದೆ. ಅಡಾಲ್ಫ್ ಓಕ್ಸ್ ಅವರ ಮೊಮ್ಮಗ, ಆರ್ಥರ್ ಓಕ್ಸ್ ಸುಲ್ಜ್ ಬರ್ಗರ್ ವ್ಯಾಪಕವಾದ ತಾಂತ್ರಿಕ ಬದಲಾವಣೆಗಳನ್ನು ಪರಿಚಯಿಸಿದರು. ಉಪಗ್ರಹದಿಂದ ಪ್ರಾದೇಶಿಕ ಮುದ್ರಣ ಘಟಕಗಳಿಗೆ ರವಾನೆಯಾಗುವ ರಾಷ್ಟ್ರೀಯ ಆವೃತ್ತಿಯನ್ನು ಹೊರತಂದರು.

2011 ರಲ್ಲಿ ಟೈಮ್ಸ್ ತನ್ನ ಡಿಜಿಟಲ್ ಆವೃತ್ತಿಗೆ ಚಂದಾದಾರಿಕೆ ಯೋಜನೆಯನ್ನು ಆರಂಭಿಸಿ ಯಶಸ್ಸಿನ ಹಾದಿಯಲ್ಲಿ ಸಾಗಿದೆ. ಸುದ್ದಿ, ಅಡುಗೆ ಮಾಹಿತಿ, ಆಟಗಳು, ಕ್ರೀಡಾಸುದ್ದಿ, ಆಡಿಯೋ ಸುದ್ದಿ ನೀಡುವುದರ ಮೂಲಕ ಜಗತ್ತಿನ ಎಲ್ಲೆಡೆ ತನ್ನ ಓದುಗರನ್ನು ಆಕರ್ಷಿಸುತ್ತಿದೆ. ಪ್ರತಿದಿನ ಮಾರುಕಟ್ಟೆಯಲ್ಲಿ ಹೊರಬರುವ ಹೊಸ ಉತ್ಪನ್ನಗಳನ್ನು ಪರಿಶೀಲಿಸಿ ತನ್ನ ಓದುಗರಿಗೆ ಶಿಫಾರಸ್ಸು ಮಾಡುವ 'ವೈರ್ ಕಟರ್' ಎಂಬ ಸೇವೆ ಸಹ ಓದುಗರಿಗೆ ಲಭ್ಯವಿದೆ. ಪತ್ರಿಕೆಯಲ್ಲಿ ಪ್ರಕಟವಾಗುವ ಎಲ್ಲ ಸುದ್ದಿ–ಲೇಖನಗಳನ್ನು ನೀವು ಓದಬಹುದು ಇಲ್ಲವೇ ಆಲಿಸಬಹುದಾದ ತಂತ್ರಜ್ಞಾನ ಅಳವಡಿಕೆ ಓದುಗರಿಗೆ ಇನ್ನೊಂದು ಆಕರ್ಷಣೆ. ಅಮೆರಿಕೆಯಲ್ಲಿ ಬಿಡಿ ಪತ್ರಿಕೆಯ ಬೆಲೆ ನಾಲ್ಕು ಡಾಲರ್, ಅಂದರೆ 335 ರುಪಾಯಿ. ಭಾರತೀಯರು ಆನ್ ಲೈನ್ ಮೂಲಕ ಚಂದಾದಾರರಾಗಲು ಮಾಸಿಕ 400 ರುಗಳನ್ನು ನೀಡಿ ಟೈಮ್ಸ್ ಪತ್ರಿಕೆಯನ್ನು ಓದಬಹುದಾಗಿದೆ. ಆರಂಭಿಕ ಆಕರ್ಷಣೆಯಾಗಿ ಕೇವಲ 100 ರುಗಳಲ್ಲಿ ಸಹ ಈ ಸೇವೆ ಪಡೆಯಬಹುದು!

(ಲೇಖಕರು: ವಿಶ್ರಾಂತ ಪತ್ರಿಕೋದ್ಯಮ ಪ್ರಾಧ್ಯಾಪಕರು ಮತ್ತು ಮಾಧ್ಯಮ ತಜ್ಞರು)

ಅಚ್ಚುಕಟ್ಟು ಪ್ರದೇಶ
RNI no: 3918/59

VISHVAVANI, Printed & Published by : VISHWESHWAR BHAT, On behalf of Vishwakshara Media Private Ltd., #483/1A/2A/3 Shri Ram plaza, 3rd floor, opp to Jain college, behind Kotak Mahindra Bank, Club Road, Hubli. Printed @ manipal media network limited Sy no7/2,plot no CA-3/1,28 (p)&29 (p),Kapnoor,2nd stage industrial area,kapnoor village, Gulbarga-585104

Editor-in Chief : Vishweshwar Bhat. ಪ್ರಧಾನ ಸಂಪಾದಕ: ವಿಶ್ವೇಶ್ವರ ಭಟ್
CopyRight: Vishwakshara Media Private Ltd. All rights reserved. Reproduction in any manner electronic or otherwise, in whole or in part, without prior written permission is prohibited.
ನಮ್ಮ ಆವೃತ್ತಿಗಳು: ಬೆಂಗಳೂರು, ಹುಬ್ಬಳ್ಳಿ ಮಂಗಳೂರು, ಬೆಳಗಾವಿ ಕಲಬುರಗಿ, ದಾವಣಗೆರೆ
Vol:67, Issue: 80

ಸಮಾಚಾರ ಸಣ್ಣದಲ್ಲ

ಬಾಂಗ್ಲಾದಿಂದ 6,700 ವಿದ್ಯಾರ್ಥಿ ವಾಪಸ್

ದೆಹಲಿ: ಬಾಂಗ್ಲಾದೇಶದಲ್ಲಿ ವಿದ್ಯಾರ್ಥಿಗಳ ಹಿಂಸಾತ್ಮಕ ಪ್ರತಿಭಟನೆ ನಡೆಯುತ್ತಿದ್ದ ಹಿನ್ನೆಲೆ ಆ ದೇಶದಲ್ಲಿ ವ್ಯಾಸಂಗ ಮಾಡುತ್ತಿರುವ ಭಾರತೀಯ ವಿದ್ಯಾರ್ಥಿಗಳಲ್ಲಿ 6,700 ಮಂದಿ ಈವರೆಗೆ ಸ್ವದೇಶಕ್ಕೆ ಮರಳಿದ್ದಾರೆ. ವಿವಾದಾತ್ಮಕ ಉದ್ಯೋಗ ಮೀಸಲಾತಿ ವ್ಯವಸ್ಥೆಯನ್ನು ರದ್ದುಗೊಳಿಸುವಂತೆ ಸರ್ಕಾರವನ್ನು ಒತ್ತಾಯಿಸಿ ವಿದ್ಯಾರ್ಥಿಗಳು ಪ್ರತಿಭಟನೆ ನಡೆಸುತ್ತಿದ್ದರು. ವಾರ ಕಳೆದರೂ ಪರಿಸ್ಥಿತಿ ಸಹಜ ಸ್ಥಿತಿಗೆ ಮರಳಿಲ್ಲ. ವಾರದ ಹಿಂದೆ ಪ್ರಾರಂಭವಾದ ಸಂಘರ್ಷದಲ್ಲಿ 130ಕ್ಕೂ ಹೆಚ್ಚು ಜನರು ಸಾವನ್ನಪ್ಪಿದ್ದಾರೆ. ಈವರೆಗೆ 6,700 ಭಾರತೀಯ ವಿದ್ಯಾರ್ಥಿಗಳು ಬಾಂಗ್ಲಾದೇಶದಿಂದ ಮರಳಿದ್ದಾರೆ ಎಂದು ವಿದೇಶಾಂಗ ಸಚಿವಾಲಯದ ವಕ್ತಾರ ರಣಧೀರ್ ಜೈಸ್ವಾಲ್ ಹೇಳಿದ್ದಾರೆ.

ಮಹಾ ಚುನಾವಣೆಗೆ ಸ್ವತಂತ್ರ ಸ್ಪರ್ಧೆ: ರಾಜ್

ಮುಂಬೈ: ವರ್ಷದ ಅಂತ್ಯದಲ್ಲಿ ನಡೆಯಲಿರುವ ಮಹಾರಾಷ್ಟ್ರ ವಿಧಾನಸಭೆ ಚುನಾವಣೆಯಲ್ಲಿ ಏಕಾಂಗಿಯಾಗಿ ಸ್ಪರ್ಧೆ ಮಾಡುವುದಾಗಿ ಮಹಾ ರಾಷ್ಟ್ರ ನವ ನಿರ್ಮಾಣ ಸೇನೆ(ಎಂಎನ್ ಎಸ್) ಮುಖಂಡ ರಾಜ್ ಠಾಕ್ರೆ ಗುರುವಾರ ಹೇಳಿದ್ದಾರೆ.

ಪಕ್ಷದ ಸಭೆಯಲ್ಲಿ ಈ ಘೋಷಣೆ ಮಾಡಿದ ರಾಜ್ ಠಾಕ್ರೆ, ಬಿಜೆಪಿ ನೇತೃತ್ವದ ಎನ್ ಡಿ ಎ ಮತ್ತು ಕಾಂಗ್ರೆಸ್ ನೇತೃತ್ವದ ಇಂಡಿ ಒಕ್ಕೂಟದ ವಿರುದ್ಧ ಟೀಕೆ, ವಾಗ್ದಾಳಿ ನಡೆಸಿದರು. 288 ಸದಸ್ಯ ಬಲದ ಮಹಾರಾಷ್ಟ್ರ ವಿಧಾನಸಭೆಯ ಚುನಾವಣೆಯಲ್ಲಿ 225 ಕ್ಷೇತ್ರಗಳಲ್ಲಿ ಎಂ ಎನ್ ಎಸ್ ಪಕ್ಷದ ಅಭ್ಯರ್ಥಿಗಳನ್ನು ಕಣಕ್ಕೆ ಇಳಿಸಲು ನಿರ್ಧಾರ ಮಾಡಿರುವುದಾಗಿ ರಾಜ್ ಠಾಕ್ರೆ ಹೇಳಿದ್ದಾರೆ.

ಗನ್ ಪಾಯಿಂಟ್‌ನಲ್ಲಿ ಬಾಲಕಿ ಮೇಲೆ ರೇಪ್

ದೆಹಲಿ : ಗನ್ ಪಾಯಿಂಟ್‌ನಲ್ಲಿ ಬಾಲಕಿ ಮೇಲೆ ಅತ್ಯಾಚಾರವೆಸಗಿ 5ನೇ ಮಹಡಿಯಿಂದ ಕೆಳಗೆ ನೂಕಿದ ಭಯಾನಕ ಕೃತ್ಯ ದೆಹಲಿಯಲ್ಲಿ ನಡೆದಿದೆ. ದೆಹಲಿಯ ದ್ವಾರಕಾ ಪ್ರದೇಶದಲ್ಲಿ ಸೋಮವಾರ ಈ ಘಟನೆ ನಡೆದಿದ್ದು ತಡವಾಗಿ ಬೆಳಕಿಗೆ ಬಂದಿದೆ. ಮನೆಯಲ್ಲಿ ಯಾರೂ ಇಲ್ಲದ ಸಮಯ ನೋಡಿಕೊಂಡು ಮನೆಗೆ ನುಗ್ಗಿದ ದುಷ್ಕರ್ಮಿ ಬಾಲಕಿಯನ್ನು ಅಲ್ಲೇ ಹತ್ತಿರದ ಕಟ್ಟಡಕ್ಕೆ ಕರೆದೊಯ್ದು ಗನ್ ತೋರಿಸಿ ಬೆದರಿಸಿ ಅತ್ಯಾಚಾರವೆಸಗಿದ್ದಾನೆ. ಬಳಿಕ ಬಾಲಕಿಯನ್ನು 5ನೇ ಮಹಡಿಯಿಂದ ತಳ್ಳಿದ್ದು ಗಂಭೀರವಾಗಿ ಗಾಯಗೊಂಡಿದ್ದಾಳೆ. ಸಂತ್ರಸ್ತೆ ಬಾಲಕಿಯನ್ನು ದೀನ್ ದಯಾಳ್ ಉಪಾಧ್ಯಾಯ್ ಆಸ್ಪತ್ರೆಗೆ ದಾಖಲಿಸಲಾಗಿದೆ. ಆಪ್ತ ಸಮಾಲೋಚನೆಯಲ್ಲಿ ತನ್ನ ಮೇಲೆ ಅತ್ಯಾಚಾರ ನಡೆದಿದೆ ಎಂದು ಬಾಲಕಿ ಮಾಹಿತಿ ನೀಡಿದ್ದಾಳೆ. ಘಟನೆ ಸಂಬಂಧ ಭಾರತೀಯ ನ್ಯಾಯ ಸಂಹಿತೆ ಹಾಗೂ ಪೋಕ್ಸೊ ಕಾಯ್ದೆಯಡಿ ಪ್ರಕರಣ ದಾಖಲಾಗಿದೆ.

ಮೊದಲು ಕಾರ್ಯಕಾರಿ ಅಧ್ಯಕ್ಷರ ನೇಮಕ?

ದೆಹಲಿ : ಬಿಜೆಪಿ ರಾಷ್ಟ್ರೀಯ ಅಧ್ಯಕ್ಷ ಜಗತ್ ಪ್ರಕಾಶ್ (ಜೆ.ಪಿ.) ನಡ್ಡಾ ಅಧಿಕಾರದ ಅವಧಿ ಜೂನ್‌ನಲ್ಲಿಯೇ ಮುಗಿದಿದೆ. ಹಾಗಿದ್ದರೂ ಹೊಸ ಅಧ್ಯಕ್ಷರ ಆಯ್ಕೆ ಪ್ರಕ್ರಿಯೆ ನಡೆದಿಲ್ಲ. ನಡ್ಡಾ ಅವರನ್ನೇ ಡಿಸೆಂಬರ್‌ವರೆಗೆ ಮುಂದುವರಿಸಲಾಗುತ್ತದೆ ಎಂಬ ಮಾತುಗಳು ಕೇಳಿಬಂದಿವೆ. ಈ ಮಧ್ಯೆ, ಆಗಸ್ಟ್ ಅಂತ್ಯಕ್ಕೆ ಕಾರ್ಯಕಾರಿ ಅಧ್ಯಕ್ಷರನ್ನು ನೇಮಿಸಲು ಬಿಜೆಪಿ ಯೋಚಿಸಿದೆ ಎಂದು ಮಾಧ್ಯಮ ವರದಿಗಳು ತಿಳಿಸಿವೆ. ಸಂಸತ್ ಭವನದಲ್ಲಿ ಬುಧವಾರ ಪ್ರಧಾನಿ ಮೋದಿ, ಗೃಹ ಸಚಿವ ಅಮಿತ್ ಶಾ, ಜೆ.ಪಿ.ನಡ್ಡಾ ಹಾಗೂ ಬಿಜೆಪಿ ರಾಷ್ಟ್ರೀಯ ಸಂಘಟನಾ ಕಾರ್ಯದರ್ಶಿ ಬಿ.ಎಲ್.ಸಂತೋಷ್ ಮಹತ್ವದ ಸಭೆ 2 ಗಂಟೆ ನಡೆಸಿದ್ದು, ರಾಷ್ಟ್ರೀಯ ಅಧ್ಯಕ್ಷರ ಬದಲಾವಣೆಗೂ ಮೊದಲು ಕಾರ್ಯಕಾರಿ ಅಧ್ಯಕ್ಷರನ್ನು ನೇಮಿಸಲು ತೀರ್ಮಾನಿಸಲಾಗಿದೆ ಎಂದು ತಿಳಿದುಬಂದಿದೆ.

‘ದರ್ಬಾರ್’ ಅಲ್ಲ ‘ಶೆಹೆನ್ ಷಾ’ ಪರಿಕಲ್ಪನೆ

ದೆಹಲಿ: ರಾಷ್ಟ್ರಪತಿ ಭವನದ ಎರಡು ಸಭಾಂಗಣಗಳ ಹೆಸರು ಬದಲಾವಣೆ ಮಾಡಿರುವ ಬಗ್ಗೆ ಕಾಂಗ್ರೆಸ್ ನಾಯಕಿ ಪ್ರಿಯಾಂಕಾ ವಾದ್ರಾ ಟೀಕಿಸಿದ್ದಾರೆ. ಅಲ್ಲಿ 'ದರ್ಬಾರ್' ಅಲ್ಲ 'ಶೆಹೆನ್ ಷಾ' ಪರಿಕಲ್ಪನೆ ಇದೆ ಎಂದು ವ್ಯಂಗ್ಯವಾಡಿದ್ದಾರೆ. ಸಂಸತ್ ಆವರಣದಲ್ಲಿ ಮಾಧ್ಯಮದ ಪ್ರಶ್ನೆಗೆ ಪ್ರತಿಕ್ರಯಿಸಿದ ಅವರು. ಹೆಸರು ಬದಲಾವಣೆ ಮಾಡಿದ್ದು ಇಂಟ್ರಸ್ಟಿಂಗ್ ಆಗಿದೆ. ಅಲ್ಲಿರುವುದು ದರ್ಬಾರ್ ಅಲ್ಲ ಶೆಹೆನ್ ಷಾ ಯೋಚನೆಗಳು ಎಂದರು. ರಾಷ್ಟ್ರಪತಿ ಭವನದ ಎರಡು ಪ್ರಮುಖವಾದ ಸಭಾಂಗಣಗಳ ಹೆಸರನ್ನು ಬದಲಾಯಿಸಲಾಗಿದ್ದು ಗಣತಂತ್ರ ಮಂಟಪ ಹಾಗೂ ಅಶೋಕ್ ಹಾಲ್‌ನ್ನು ಅಶೋಕ ಮಂಟಪ ಎಂದು ಮರುನಾಮಕರಣ ಮಾಡಲಾಗಿದೆ.

{ ರಣಧೀರ್ ಜೈಸ್ವಾಲ್ } ವಿದೇಶಾಂಗ ಇಲಾಖೆ ವಕ್ತಾರ

7ನೇ ಶೆಡ್ಯೂಲ್ ಪಟ್ಟಿ 1-ರಡಿ ಸಂವಿಧಾನವು ಕೇಂದ್ರ ಪಟ್ಟಿಯಲ್ಲಿ ವಿದೇಶಾಂಗ ವ್ಯವಹಾರಗಳು ಮತ್ತು ವಿದೇಶಕ್ಕೆ ಸಂಬಂಧಿಸಿದ ಎಲ್ಲಾ ವಿಷಯಗಳು ಕೇಂದ್ರ ಸರಕಾರದ ಏಕೈಕ ಹಕ್ಕು ಎಂದು ಸ್ಪಷ್ಟವಾಗಿ ಹೇಳಿದೆ. ಆದರೆ ಕೇರಳ ಸರಕಾರ ಪ್ರತ್ಯೇಕ ವಿದೇಶಾಂಗ ಕಾರ್ಯದರ್ಶಿ ಹುದ್ದೆಯನ್ನು ಸೃಷ್ಟಿಸಿ, ಕೆ.ವಾಸುಕಿ ಎಂಬ ಹಿರಿಯ ಅಧಿಕಾರಿಯನ್ನು ನೇಮಕ ಮಾಡಿದೆ.

ಪುಣೆಯಲ್ಲಿ ವರುಣನ ಅಬ್ಬರಕ್ಕೆ 4 ಬಲಿ; ಶಾಲೆ- ಕಾಲೇಜಿಗೆ ರಜೆ ಘೋಷಣೆ

ಮಹಾರಾಷ್ಟ್ರ ಭಾರೀ ಮಳೆ- ಪ್ರವಾಹ ಸ್ಥಿತಿ

ಮುಂಬೈ: ಮಹಾರಾಷ್ಟ್ರದ ಭಾರಿ ಮಳೆ ಸುರಿಯುತ್ತಿದ್ದು, ಸಾಂಗ್ಲಿ, ಕೊಲ್ಲಾಪುರ ಜಿಲ್ಲೆಗಳಲ್ಲಿ, ಪುಣೆ ನಗರದಲ್ಲಿ ಪ್ರವಾಹ ಪರಿಸ್ಥಿತಿ ಉಂಟಾಗಿದೆ. ಮಳೆ ಸಂಬಂಧಿತ ಅವಘಡಗಳಿಂದ ಪುಣೆ ಭಾಗದಲ್ಲಿ ನಾಲ್ವರು ಮೃತಪಟ್ಟಿದ್ದಾರೆ.

ತಗ್ಗು ಪ್ರದೇಶದ ನೂರಾರು ಮನೆಗಳು ಜಲಾವೃತವಾಗಿವೆ. ಜನರನ್ನು ಸುರಕ್ಷಿತ ಸ್ಥಳಗಳಿಗೆ ಸ್ಥಳಾಂತರಿಸಲಾಗುತ್ತಿದೆ ಎಂದು ಅಧಿಕಾರಿಗಳು ಗುರುವಾರ ತಿಳಿಸಿದ್ದಾರೆ. ಪುಣೆ ಜಿಲ್ಲೆ ಗೆ ಹವಾಮಾನ ಇಲಾಖೆ ಮುಂದಿನ 24 ಗಂಟೆಗಳ ಕಾಲ ರೆಡ್ ಅಲರ್ಟ್ ಘೋಷಣೆ ಮಾಡಿದೆ. ಜನರು ಮುನ್ನೆಚ್ಚರಿಕೆಯಿಂದ ಇರುವಂತೆ ಸೂಚನೆ ನೀಡಿದೆ.

ಶಾಲಾ ಕಾಲೇಜುಗಳಿಗೆ ರಜೆ ಘೋಷಣೆ ಮಾಡಲಾಗಿದೆ. ಪುಣೆ ಸುತ್ತಲ ತಾಲ್ಲೂಕುಗಳಲ್ಲಿ ಅನೇಕ ಅಣೆಕಟ್ಟೆಗಳಲ್ಲಿ ನೀರಿನ ಮಟ್ಟ ಏರಿಕೆಯಾಗಿದೆ. ಖಡಕ್‌ವಾಸ್ಲಾ ಜಲಾಶಯದಿಂದ 35 ಸಾವಿರ ಕ್ಯುಸೆಕ್ ನೀರು ಹೊರ ಬಿಡಲಾಗಿದೆ. ಮಳೆಯಿಂದಾಗಿ ನೀರಿನ ಮಟ್ಟ ಹೆಚ್ಚುತ್ತಿರುವ ಕಾರಣ 45 ಸಾವಿರ ಕ್ಯುಸೆಕ್ ಗೆ ಹೆಚ್ಚಿಸುವ ಸಾಧ್ಯತೆ ಇದೆ. ಪರಿಣಾಮ ಇನ್ನಷ್ಟು ತಗ್ಗು ಪ್ರದೇಶಗಳು ಜಲಾವೃತವಾಗುವ ಭೀತಿ ಎದುರಾಗಿದೆ.

ರಾಯಗಡ ಜಿಲ್ಲೆಯಲ್ಲಿಯು ಕೆಲ ದಿನಗಳಿಂದ ಭಾರೀ ಮಳೆಯಾಗುತ್ತಿದ್ದು, ಕುಂಡಲಿಕಾ, ಅಂಬಾ, ಸಾವಿತ್ರಿ ಸೇರಿದಂತೆ ಹಲವು ನದಿಗಳು ಅಪಾಯದ ಮಟ್ಟ ಮೀರಿ ಹರಿಯುತ್ತಿವೆ ಎಂದು ಅಧಿಕಾರಿಗಳು ತಿಳಿಸಿದ್ದಾರೆ. ಪಾಲ್ಘರ್‌ನಲ್ಲಿ ಭಾರೀ ಮಳೆ ಕಾರಣ ವಾಡಾ ಮತ್ತು ವಿಕ್ರಮಗಡ ತಾಲೂಕಿನ ಶಿಕ್ಷಣ ಸಂಸ್ಥೆಗಳಿಗೆ ಗುರುವಾರ ರಜೆ ಘೋಷಿಸಲಾಗಿತ್ತು.

ಆಲಮಟ್ಟಿಯಿಂದ ನೀರು ಬಿಡುವಂತೆ ಮಹಾರಾಷ್ಟ್ರ ಮನವಿ

ಮುಂಬೈ: ಮಹಾರಾಷ್ಟ್ರದ ಪಶ್ಚಿಮ ಭಾಗದಲ್ಲಿ ಭಾರಿ ಮಳೆಯ ಪರಿಣಾಮ ಸಾಂಗ್ಲಿ, ಕೊಲ್ಲಾಪುರ ಜಿಲ್ಲೆಗಳಲ್ಲಿ ಪ್ರವಾಹ ಸ್ಥಿತಿ ಉಂಟಾಗಿದೆ. ಮುನ್ನೆಚ್ಚರಿಕೆ ಕ್ರಮವಾಗಿ ಆಲಮಟ್ಟಿ ಜಲಾಯಶಯದಿಂದ ನೀರು ಬಿಡುಗಡೆ ಮಾಡುವಂತೆ ಕರ್ನಾಟಕ ಸರಕಾರಕ್ಕೆ ಮಹಾರಾಷ್ಟ್ರ ಸರಕಾರ ಮನವಿ ಮಾಡಿದೆ.

ಆಲಮಟ್ಟಿ ಅಣೆಕಟ್ಟನಿಂದ ನೀರು ಹರಿಸುವುದನ್ನು 2.5 ಲಕ್ಷ ಕ್ಯುಸೆಕ್‌ನಿಂದ 3 ಲಕ್ಷ ಕ್ಯುಸೆಕ್‌ಗೆ ಹೆಚ್ಚಿಸುವಂತೆ ಕರ್ನಾಟಕವನ್ನು ಕೇಳಲಾಗಿದೆ ಎಂದು ಡಿಸಿಎಂ ಅಜಿತ್ ಪವಾರ್ ಹೇಳಿದ್ದಾರೆ. ಮಹಾರಾಷ್ಟ್ರದ ಸತಾರಾ ಜಿಲ್ಲೆಯ ಕೊಯ್ನಾ ಅಣೆಕಟ್ಟಿನ ನೀರಿನ ಸಂಗ್ರಹ ಅತಿ ಕಡಿಮೆ ಅವಧಿಯಲ್ಲಿ 6 ಸಾವಿರ ದಶಲಕ್ಷ ಘನ ಅಡಿಗಳಷ್ಟು (ಟಿಎಂಸಿ) ಹೆಚ್ಚಾಗಿದೆ ಮತ್ತು ಈಗಾಗಲೇ ಶೇ.75 ರಷ್ಟು ತುಂಬಿರುವುದರಿಂದ ಕೊಯ್ನಾ ಅಣೆಕಟ್ಟನಿಂದ ನೀರು ಹೊರಬಿಡಬೇಕಿದೆ. ಇದರಿಂದ ಕೃಷ್ಣಾ ನದಿ ನೀರಿನ ಮಟ್ಟ ಹೆಚ್ಚುತ್ತದೆ ಎಂದು ಅವರು ಸುದ್ದಿಗಾರರಿಗೆ ಗುರುವಾರ ತಿಳಿಸಿದರು. ಕೊಯ್ನಾ ಅಣೆಕಟ್ಟು ಸಂಗ್ರಹ ಸಾಮರ್ಥ್ಯ 105 ಟಿಎಂಸಿಯಷ್ಟಿದೆ. ಕೊಯ್ನಾ, ಕೃಷ್ಣಾ ನದಿಯ ಅತಿದೊಡ್ಡ ಉಪನದಿ. ಇದು ದಕ್ಷಿಣಕ್ಕೆ ಹರಿಯುತ್ತ ಸಾಂಗ್ಲಿ ನಗರ ಮತ್ತು ಕೊಲ್ಹಾಪುರ ಜಿಲ್ಲೆ ದಾಟಿ ಕರ್ನಾಟಕ ಪ್ರವೇಶಿಸುತ್ತದೆ.

ಮಹಾಬಲೇಶ್ವರ ಭಾಗದಲ್ಲಿ ಕೆಲ ದಿನಗಳಿಂದ ಭಾರಿ ಮಳೆಯಾಗಿದೆ. ಕಳೆದ 24 ಗಂಟೆಗಳಲ್ಲಿ 400 ಮಿ.ಮೀ ಗಿಂತ ಹೆಚ್ಚು ಮಳೆಯಾಗಿದೆ ಎಂದು ಹವಾಮಾನ ಇಲಾಖೆ ಅಧಿಕಾರಿ ತಿಳಿಸಿದ್ದಾರೆ. ಮಹಾಬಲೇಶ್ವರದಲ್ಲಿ ಬೀಳುವ ಮಳೆ ಕೊಯ್ನಾ ಅಣೆಕಟ್ಟೆಗೆ ಬರುತ್ತದೆ. ಆಲಮಟ್ಟಿ ಅಣೆಕಟ್ಟನಿಂದ ನೀರು ಬಿಡುವುದನ್ನು ಹೆಚ್ಚಿಸದಿದ್ದಲ್ಲಿ ಸಾಂಗಲಿ ಮತ್ತು ಕೊಲ್ಲಾಪುರ ಜಿಲ್ಲೆಯ ಕೆಲವು ಭಾಗಗಳಲ್ಲಿ ಪ್ರವಾಹ ಉಂಟಾಗಿ ನಾಗರಿಕರಿಗೆ ತೊಂದರೆಯಾಗಲಿದೆ. ಕೃಷಿ ಕ್ಷೇತ್ರಕ್ಕೆ ಭಾರೀ ನಷ್ಟವಾಗಲಿದೆ. ಅಲ್ಲದೇ ಜಲಸಂಪನ್ಮೂಲ ಇಲಾಖೆ ಕೊಲ್ಲಾಪುರದ ವಾರ್ನಾ ಅಣೆಕಟ್ಟನಿಂದ 11,000 ಕ್ಯುಸೆಕ್ ನೀರನ್ನು ಬಿಡುಗಡೆ ಮಾಡಬೇಕದೆ, ಅದು ಕೃಷ್ಣಾ ನದಿಗೆ ತಲುಪುತ್ತದೆ, ಇದರಿಂದ ಪ್ರವಾಹ ಸಾಧ್ಯತೆ ಹೆಚ್ಚಾಗುತ್ತದೆ. ಆದ್ದರಿಂದ, ಆಲಮಟ್ಟಿ ಅಣೆಕಟ್ಟಿನ ಅಧಿಕಾರಿಗಳಿಗೆ ಮನವಿ ಮಾಡಿದ್ದೇವೆ ಎಂದು ಅಜಿತ್ ಪವಾರ್ ಹೇಳಿದ್ದಾರೆ.

ಸುಪ್ರೀಂ ಕೋರ್ಟ್ ಮಹತ್ವದ ತೀರ್ಪು

ಖನಿಜ ಸಂಪತ್ತಿರುವ ಭೂಮಿಗೆ ತೆರಿಗೆ ಅಧಿಕಾರ ರಾಜ್ಯಕ್ಕಿದೆ

ದೆಹಲಿ: ಗಣಿಗಳು ಮತ್ತು ಖನಿಜ ಸಂಪತ್ತು ಇರುವ ಭೂಮಿ ಮೇಲೆ ತೆರಿಗೆ ವಿಧಿಸುವ ಅಧಿಕಾರ ರಾಜ್ಯ ಸರ್ಕಾರಕ್ಕೆ ಇದೆ ಎಂದು ಸುಪ್ರೀಂ ಕೋರ್ಟ್ ಮಹತ್ವದ ತೀರ್ಪು ನೀಡಿದ್ದು, ಕೇಂದ್ರ ಸರಕಾರಕ್ಕೆ ಭಾರೀ ಹಿನ್ನಡೆಯಾಗಿದೆ.

ಮುಖ್ಯ ನ್ಯಾಯಮೂರ್ತಿ ಡಿ.ವೈ. ಚಂದ್ರಚೂಡ್ ನೇತೃತ್ವದ ಒಂಬತ್ತು ನ್ಯಾಯಮೂರ್ತಿಗಳ ಸಾಂವಿಧಾನಿಕ ನ್ಯಾಯಪೀಠದಿಂದ ಬಹುಮತದ (8 : 1) ಮಹತ್ವದ ತೀರ್ಪು ಹೊರಡಿಸಿದೆ. ಒಬ್ಬ ನ್ಯಾಯಮೂರ್ತಿ ಮಾತ್ರ ವಿರುದ್ಧ ಅಭಿಪ್ರಾಯ ನೀಡಿದ್ದಾರೆ. ನ್ಯಾಯಮೂರ್ತಿಗಳಾದ ಹೃಷಿಕೇಶ್ ರಾಯ್, ಎ.ಎಸ್ ಓಕಾ, ಜೆ.ಬಿ. ಪರ್ದಿವಾಲಾ, ಮನೋಜ್ ಮಿಶ್ರಾ, ಉಜ್ಜಲ್ ಭುಯಾನ್, ಸತೀಶ್ ಚಂದ್ರ ಶರ್ಮಾ ಮತ್ತು ಅಗಸ್ಟಿನ್ ಜಾರ್ಜ್ ಮಿಸಿಹ್ ಕೇಂದ್ರ ಸರಕಾರದ ವಿರುದ್ಧ ಅಭಿಪ್ರಾಯ ವ್ಯಕ್ತಪಡಿಸಿದ್ದಾರೆ. ಸಂವಿಧಾನದ ಪ್ರಕಾರ ಖನಿಜ ಸಂಪತ್ತು ಇರುವ ಭೂಮಿ ಮೇಲೆ ಕೇಂದ್ರ ಸರಕಾರಕ್ಕೆ ಅಧಿಕಾರ ಇರುವುದಿಲ್ಲ ಎಂದಿದೆ.

ತಾವು ಮತ್ತು ಪೀಠದ ಏಳು ನ್ಯಾಯಮೂರ್ತಿಗಳು ಬರೆದ ತೀರ್ಪನ್ನು ಸ್ವತಃ ಓದಿದ ಸುಪ್ರೀಂ ಕೋರ್ಟ್ ಮುಖ್ಯ ನ್ಯಾಯಮೂರ್ತಿ ಡಿ.ವೈ.ಚಂದ್ರಚೂಡ್, ಸಂವಿಧಾನದ ಪಟ್ಟಿ 2ರ ಉಲ್ಲೇಖ 50ರಡಿ ಖನಿಜ ಹಕ್ಕುಗಳ ಮೇಲೆ ತೆರಿಗೆ ವಿಧಿಸುವ ಅಧಿಕಾರ ಕೇಂದ್ರ ಸರಕಾರಕ್ಕೆ ಇರುವುದಿಲ್ಲ. ಸಂವಿಧಾನದ ಪಟ್ಟಿ ಐಐ ರ ನಮೂದು 50 ಖನಿಜ ಅಭಿವೃದ್ಧಿಗೆ ಸಂಬಂಧಿಸಿದ ಕಾನೂನಿನ ಮೂಲಕ ಸಂಸತ್ತು ವಿಧಿಸುವ ಯಾವುದೇ ಮಿತಿಗಳಿಗೆ ಒಳಪಟ್ಟಿರುವ ಖನಿಜ ಹಕ್ಕುಗಳ ಮೇಲಿನ ತೆರಿಗೆಗಳಿಗೆ ಸೇರಿದೆ ಎಂದು ಹೇಳಿದರು.

ಬಹುಮತದ ತೀರ್ಪಿನ ಕಾರ್ಯಾಚರಣೆಯ ಭಾಗವನ್ನು ಓದಿದ ಮುಖ್ಯ ನ್ಯಾಯಮೂರ್ತಿ, 1989ರ ಸುಪ್ರೀಂ ಕೋರ್ಟ್‌ನ ಏಳು ನ್ಯಾಯಮೂರ್ತಿಗಳನ್ನು ಒಳಗೊಂಡ ಸಂವಿಧಾನ ಪೀಠದ ತೀರ್ಪು, ರಾಯಧನವನ್ನು ತೆರಿಗೆ ಎಂದು ಪರಿಗಣಿಸಿದ್ದು ಸರಿಯಲ್ಲ ಎಂದು ಹೇಳಿದರು. ನ್ಯಾಯಮೂರ್ತಿ ಬಿ.ವಿ.ನಾಗರತ್ನ ಮಾತ್ರ ಕೇಂದ್ರದ ಪರವಾಗಿ ಅಭಿಪ್ರಾಯ ವ್ಯಕ್ತಪಡಿಸಿದರು. ದೇಶದಲ್ಲಿ ಖನಿಜ ಹಕ್ಕುಗಳ ಮೇಲೆ ತೆರಿಗೆ ವಿಧಿಸಲು ಕೇಂದ್ರವು ವಿಶೇಷ ಹಕ್ಕನ್ನು ಹೊಂದಿದೆ ಮತ್ತು ಗಣಿಗಾರರಿಂದ ಪಾವತಿಸುವ ರಾಯಧನದ ಮೇಲೆ ಹೆಚ್ಚುವರಿ ಸುಂಕವನ್ನು ವಿಧಿಸಲು ರಾಜ್ಯಗಳಿಗೆ ಸಮಾನ ಅಧಿಕಾರವನ್ನು ನೀಡಿದರೆ ರಾಜ್ಯಗಳ ಶಾಸಕಾಂಗ ಸಾಮರ್ಥ್ಯವು ವ್ಯಾಪಕ ಪರಿಣಾಮ ಬೀರುವ ಸಾಧ್ಯತೆ ಇದೆ ಎಂದು ಅವರು ಹೇಳಿದರು.

ರಾಷ್ಟ್ರಪತಿ ಭವನದಲ್ಲಿನ 2 ಸಭಾಂಗಣಕ್ಕೆ ಹೊಸ ಹೆಸರು

ದೆಹಲಿ: ರಾಷ್ಟ್ರಪತಿ ಭವನದೊಳಗಿನ ಎರಡು ಸಭಾಂಗಣಗಳಿಗೆ ಹೊಸ ಹೆಸರು ನೀಡಿ ಮರು ನಾಮಕರಣ ಮಾಡಲಾಗಿದೆ.

ರಾಷ್ಟ್ರಪತಿ ದ್ರೌಪದಿ ಮುರ್ಮು ಅವರ ಆದೇಶದಂತೆ ಈ ಬದಲಾವಣೆ ಮಾಡಲಾಗಿದ್ದು, ಸಭಾಂಗಣಗಳಾದ ದರ್ಬಾರ್ ಹಾಲ್ ಮತ್ತು ಅಶೋಕ್ ಹಾಲಿನ ಹೆಸರನ್ನು ಕ್ರಮವಾಗಿ ಗಣತಂತ್ರ ಮಂಟಪ್ ಹಾಗೂ ಆಶೋಕ ಮಂಟಪ್ ಎಂದು ಬದಲಿಸಲಾಗಿದೆ.

ರಾಷ್ಟ್ರಪತಿ ಭವನದಲ್ಲಿ ಭಾರತೀಯ ಸಾಂಸ್ಕೃತಿಕ ಮೌಲ್ಯಗಳು ಹಾಗೂ ನೈತಿಕತೆ ಪಸರಿಸುವ ವಾತಾವರಣ ಇರಬೇಕು ಎಂಬ ಕಾರಣಕ್ಕೆ ಈ ಕ್ರಮ ಕೈಗೊಳ್ಳಲಾಗಿದೆ ಎಂದು ರಾಷ್ಟ್ರಪತಿ ಭವನದ ಸೆಕ್ರೆಟ್ರಿಯೇಟ್ ಪ್ರಕಟಣೆ ತಿಳಿಸಿದೆ. ಬ್ರಿಟಿಷರ ಆಳ್ವಿಕೆಯಲ್ಲಿ ದರ್ಬಾರ್ ಹಾಲ್' ನಿರ್ಮಾಣವಾಗಿದೆ. ಈ ಸಭಾಂಗಣ ಅಂದಿನ ರಾಜಕೀಯ ಮತ್ತು ಸಾಮಾಜಿಕ ಘಟನೆಗಳಿಗೆ ಸಾಕ್ಷಿಯಾಗಿದೆ. ಅನೇಕ ಬ್ರಿಟಿಷ್ ಆಡಳಿತಗಾರರ ನ್ಯಾಯಾಲಯಗಳು ಈ ಸಭಾಂಗಣದಲ್ಲಿ ನಡೆಯುತ್ತಿದ್ದವು. ಭಾರತದ ಸ್ವಾತಂತ್ರ್ಯದ ನಂತರ, ಈ ಸಭಾಂಗಣ ರಾಷ್ಟ್ರಪತಿ ಭವನದ ಪ್ರಮುಖ ಭಾಗವಾಯಿತು. ಅಶೋಕ್ ಹಾಲ್ ಭಾರತದ ಚಕ್ರವರ್ತಿ ಅಶೋಕ ಅವರ ಆಳ್ವಿಕೆಯ ಕಾಲದ ಕಲೆ ಮತ್ತು ಸಂಸ್ಕೃತಿ ಪ್ರತಿಬಿಂಬಿಸುತ್ತದೆ. ಅಶೋಕ್ ಹಾಲ್ ಈ ಭವನದ ಅತ್ಯಂತ ಆಕರ್ಷಕ ಮತ್ತು ಸುಸಜ್ಜಿತ ಕೊಠಡಿಗಳಲ್ಲಿ ಒಂದಾಗಿದೆ. ಭಾರತದ ಗಣರಾಜ್ಯ ಮತ್ತು ಇತಿಹಾಸ ಪ್ರತಿಬಿಂಬಿಸಲಿ ಎಂದೇ ಈ ಬದಲಾವಣೆ ಮಾಡಲಾಗಿದೆ. ಈ ಬದಲಾವಣೆಗೆ ರಾಷ್ಟ್ರಪತಿ ದ್ರೌಪದಿ ಮುರ್ಮು ಸಂತಸ ವ್ಯಕ್ತಪಡಿಸಿದ್ದಾರೆ ಎಂದು ಪ್ರಕಟಣೆ ತಿಳಿಸಿದೆ.

ಶಿಕ್ಷಕಿಯಾದ ರಾಷ್ಟ್ರಪತಿ ದ್ರೌಪದಿ ಮುರ್ಮು

ಪರಿಸರ ರಕ್ಷಣೆ ಬೋಧನೆ

ದೆಹಲಿ: ರಾಷ್ಟ್ರಪತಿ ದ್ರೌಪದಿ ಮುರ್ಮು ಅವರು ದೆಹಲಿಯ ಡಾ.ರಾಜೇಂದ್ರ ಪ್ರಸಾದ್ ಕೇಂದ್ರೀಯ ವಿದ್ಯಾಲಯದ ವಿದ್ಯಾರ್ಥಿಗಳಿಗೆ ಗುರುವಾರ ಕೆಲ ಸಮಯ ಶಿಕ್ಷಕಿಯಾಗಿದ್ದರು.

ವಿದ್ಯಾಲಯಕ್ಕೆ ಗುರುವಾರ ಭೇಟಿ ನೀಡಿದ್ದ ಮುರ್ಮು, ಜಾಗತಿಕ ತಾಪಮಾನ ಹೆಚ್ಚಳ ಹಾಗೂ ಪರಿಸರ ಸಂರಕ್ಷಣೆಯ ಅಗತ್ಯ ಕುರಿತು ವಿದ್ಯಾರ್ಥಿಗಳಿಗೆ ಬೋಧನೆ ಮಾಡಿದರು. ಏಕ್ ಪೆಡ್ ಮಾ ಕೆ ನಾಮ್ ಅಭಿಯಾನದಡಿ ಗಿಡ ನೆಡುವಂತೆ, ಮನೆಯಲ್ಲಿ ಮಳೆನೀರು ಕೊಯ್ಲುಅಳವಡಿಸಲು ಪೋಷಕರ ಗಮನ ಸೆಳೆಯುವಂತೆ ವಿದ್ಯಾರ್ಥಿಗಳಿಗೆ ಸಲಹೆ ನೀಡಿದರು. ರಾಷ್ಟ್ರಪತಿಗಳಾಗಿ 2 ವರ್ಷಗಳ ಅಧಿಕಾರಾ ವಧಿ ಪೂರೈಸಿದ ಹಿನ್ನೆಲೆಯಲ್ಲಿ ಮುರ್ಮು ಅವರು, ಶಾಲೆಗೆ ಭೇಟಿ ನೀಡಿ, ವಿದ್ಯಾರ್ಥಿಗಳ ಜತೆ ಸಂವಾದ ನಡೆಸಿದರು. ಇದೇ ವೇಳೆ 9 ತರಗತಿ ವಿದ್ಯಾರ್ಥಿಗಳಿಗೆ ಪಾಠ ಮಾಡಿದರು. ಮುರ್ಮು ಅವರು 1958ರ ಜೂ.20 ರಂದು ಒಡಿಶಾದ ಮಯೂರ್ ಭಂಜ್ ಜಿಲ್ಲೆಯ ಬೈದಪೋಸಿ ಗ್ರಾಮದ ಸಂತಾಲಿ ಬುಡಕಟ್ಟು ಕುಟುಂಬದಲ್ಲಿ ಜನಿಸಿದರು. ತಂದೆ ಮತ್ತು ಅಜ್ಜ ಪಂಚಾಯಾತ್ ರಾಜ್ ಯೋಜನೆಯಡಿ ಗ್ರಾಮದ ಮುಖ್ಯಸ್ಥರಾಗಿದ್ದರು. ಮುರ್ಮು ಅವರು ಭುವನೇಶ್ವರದ ರಮಾದೇವಿ ಮಹಿಳಾ ಕಾಲೇಜಿನಲ್ಲಿ ಬಿಎ ಪದವಿ ಪಡೆದಿದ್ದಾರೆ. ಶಿಕ್ಷಕಿಯಾಗಿ ಸೇವೆ ಸಲ್ಲಿಸಿದ್ದಾರೆ. 2000 ಮತ್ತು 2009ರಲ್ಲಿ ಒಡಿಶಾದ ರಾಯರಂಗಪುರ ಕ್ಷೇತ್ರದಿಂದ ಬಿಜೆಪಿ ಅಭ್ಯರ್ಥಿಯಾಗಿ ಎರಡು ಬಾರಿ ಶಾಸಕಿಯಾಗಿದ್ದರು. ಬಿಜೆಪಿ-ಬಿಜೆಡಿ ಸಮ್ಮಿಶ್ರ ಸರ್ಕಾರದಲ್ಲಿ ವಾಣಿಜ್ಯ, ಸಾರಿಗೆ, ಮೀನುಗಾರಿಕೆ, ಪಶುಸಂಗೋಪನೆ ಖಾತೆಗಳನ್ನು ಹೊಂದಿದ್ದರು. 2015 ದ್ರೌಪದಿ ಮುರ್ಮು ಅವರು ಜಾರ್ಖಂಡ್‌ನ ರಾಜ್ಯಪಾಲರಾಗಿದ್ದರು. ಆ ಮೂಲಕ ಜಾರ್ಖಂಡ್‌ನ ಮೊದಲ ಮಹಿಳಾ ರಾಜ್ಯಪಾಲರು ಎನಿಸಿಕೊಂಡರು. ಬಳಿಕ ರಾಷ್ಟ್ರಪತಿ ಭವನಕ್ಕೆ ಬಂದು ತಲುಪಿದರು.

ಅಮೆರಿಕ ಅಧ್ಯಕ್ಷೀಯ ಚುನಾವಣೆ: ಕಮಲಾಗೆ ಸಿಗದ ಒಬಾಮ ಬೆಂಬಲ

ನ್ಯೂಯಾರ್ಕ್: ಅಮೆರಿಕದಲ್ಲಿ ಅಧ್ಯಕ್ಷೀಯ ಚುನಾವಣೆ ಸ್ಪರ್ಧೆಯಿಂದ ಜೋ ಬೈಡನ್ ಹಿಂದೆ ಸರಿದ ಬಳಿಕ ಹಾಲಿ ಉಪಾಧ್ಯಕ್ಷೆ ಕಮಲಾ ಹ್ಯಾರಿಸ್ ಅವರನ್ನು ಅಭ್ಯರ್ಥಿಯಾಗಿ ಡೆಮಾಕ್ರೆಟಿಕ್ ಪಕ್ಷದ ಬಹಳಷ್ಟು ನಾಯಕರು ಬೆಂಬಲಿಸುತ್ತಿದ್ದಾರೆ.

ಆದರೆ ಮಾಜಿ ಅಧ್ಯಕ್ಷ ಬರಾಕ್ ಒಬಾಮ ಈವರೆಗೂ ಹ್ಯಾರಿಸ್ ಅವರಿಗೆ ಇನ್ನೂ ಬೆಂಬಲ ಘೋಷಿಸಿಲ್ಲ. ಈ ಬಗ್ಗೆ ಅಮೆರಿಕದಲ್ಲಿ ಚರ್ಚೆಯಾಗುತ್ತಿದೆ.

ಒಬಾಮ ಪ್ರಕಾರ ಕಮಲಾ ಹ್ಯಾರೀಸ್, ರಿಪಬ್ಲಿಕನ್ ಪಕ್ಷದ ಅಭ್ಯರ್ಥಿ ಡೊನಾಲ್ಡ್ ಟ್ರಂಪ್ ಅವರನ್ನು ಚುನಾವಣೆಯಲ್ಲಿ ಮಣಿಸುವುದು ಸಾಧ್ಯವಿಲ್ಲ. ಆದ ಕಾರಣ ಒಬಾಮ ಇನ್ನೂ ಕಮಲಾ ಅವರಿಗೆ ಬೆಂಬಲ ಸೂಚಿಸಿಲ್ಲ ಎಂದು ನ್ಯೂ ಯಾರ್ಕ್ ಪೋಸ್ಟ್ ವಿಶ್ಲೇಷಿಸಿದೆ. ಅಧ್ಯಕ್ಷೀಯ ಚುನಾವಣೆಯಲ್ಲಿ ಕಮಲಾ ಗೆಲ್ಲಲ್ಲ ಎಂಬುದು ಒಬಾಮಗೆ ತಿಳಿದಿದೆ. ಆದ್ದರಿಂದ ಅವರು ಅಸಮಾಧಾನಗೊಂಡಿದ್ದಾರೆ ಎಂದು ಬೈಡನ್ ಕುಟುಂಬದ ಮೂಲಗಳು ತಿಳಿಸಿರುವುದಾಗಿ ನ್ಯೂಯಾರ್ಕ್ ಪೋಸ್ಟ್ ವರದಿ ತಿಳಿಸಿದೆ. ಒಬಾಮಾ ಶೀಘ್ರದಲ್ಲೇ ಕಮಲಾ ಅವರನ್ನು ಅನುಮೋದಿಸಲು ಯೋಜಿಸಿದ್ದಾರೆ ಎಂದು ಎನ್ ಬಿಸಿ ನ್ಯೂಸ್ ವರದಿ ಮಾಡಿದೆ. ಜೋ ಬಿಡೆನ್ ಚುನಾವಣೆ ಸ್ಪರ್ಧೆಯಿಂದ ನಿವೃತ್ತರಾಗುವ ಮೊದಲು, ಸೆನೆಟರ್ ಟೆಡ್ ಕ್ರೂಜ್ ಅವರು ಮಾಜಿ ಪ್ರಥಮ ಮಹಿಳೆ ಮಿಚೆಲ್ ಒಬಾಮಾ ಅವರು ಅಧ್ಯಕ್ಷೀಯ ಚುನಾವಣೆಗೆ ಸ್ಪರ್ಧಿಸುವ ಸಾಧ್ಯತೆಗಳಿವೆ ಎಂದು ಹೇಳಿದ್ದರು. ಆದರೆ, ಮಿಚೆಲ್ ಚುನಾವಣೆಗೆ ಸ್ಪರ್ಧಿಸುವ ಬಗ್ಗೆ ಆಸಕ್ತಿ ವ್ಯಕ್ತಪಡಿಸಿಲ್ಲ.

ಇಬ್ಬರು ಸಹಚರರೊಂದಿಗೆ ಸೆರೆ | ಹಲವು ಅಪರಾಧಗಳಲ್ಲಿ ಭಾಗಿ ಆರೋಪ

ವಾಹನ ಕಸಿದ ಪ್ರಕರಣ ಅಗ್ನಿವೀರ್ ಬಂಧನ

ದೆಹಲಿ: ವಾಹನ ಕಸಿದ ಪ್ರಕರಣದಲ್ಲಿ ಒಬ್ಬ ಅಗ್ನಿವೀರ್ ಯೋಧ ಸೇರಿ ಮೂವರು ಯುವಕರನ್ನು ಮೊಹಾಲಿ ಪೊಲೀಸರು ಬಂಧಿಸಿದ್ದಾರೆ. ಅಗ್ನಿವೀರ್ ಇಶ್ಮೀತ್ ಸಿಂಗ್ ಅಲಿಯಾಸ್ ಇಶು, ಪ್ರಭಪ್ರೀತ್ ಸಿಂಗ್ ಅಲಿಯಸ್ ಪ್ರಭ್ ಹಾಗೂ ಬಲ್ ಕರಣ್ ಸಿಂಗ್ ಬಂಧಿತರು.

ಮೊಹಾಲಿಯ ಬಾಲೊಂಗಿಯಲ್ಲಿ ಬಾಡಿಗೆಗೆ ಕೊಠಡಿ ತೆಗೆದುಕೊಂಡಿದ್ದ ಮೂವರು ಯುವಕರು 2 ದಿನಗಳ ಹಿಂದೆ ಪ್ರಯಾಣಕ್ಕೆ ಆಪ್ ಮೂಲಕ ಕಾರು ಬುಕ್ ಮಾಡಿದ್ದರು. ಬಳಿಕ ಕಾರಿನ ಚಾಲಕನಿಗೆ ಚಾಕು ತೋರಿಸಿ ಬೆದರಿಕೆ ಹಾಕಿ, ಚಾಲಕನ ಮುಖದ ಮೇಲೆ ಪೆಪ್ಪರ್ ಸ್ಪ್ರೇ ಮಾಡಿ ಕಾರು ಕಸಿದು ಪರಾರಿಯಾಗಿದ್ದಾರೆ ಎಂದು ಹಿರಿಯ ಪೊಲೀಸ್ ಅಧಿಕಾರಿ ಸಂದೀಪ್ ಕುಮಾರ್ ಗರ್ಗ್ ಮೊಹಾಲಿಯಲ್ಲಿ ಗುರುವಾರ ಸುದ್ದಿಗೋಷ್ಠಿಯಲ್ಲಿ ತಿಳಿಸಿದ್ದಾರೆ.

ಪಂಜಾಬ್‌ನ ಫಾಜಿಲ್ಕಾ ಜಿಲ್ಲೆಯ ಅಗ್ನಿವೀರ್ ಇಶ್ಮೀತ್, ಪಶ್ಚಿಮ ಬಂಗಾಳದಲ್ಲಿ ಕರ್ತವ್ಯಕ್ಕೆ ನಿಯೋಜನೆಗೊಂಡಿದ್ದಾನೆ. ಇಶ್ಮೀತ್ ಸಿಂಗ್ 2022 ರಲ್ಲಿ ಅಗ್ನಿವೀರ್ ಆಗಿ ದಾಖಲಾಗಿದ್ದ. 2 ತಿಂಗಳ ಹಿಂದೆ ರಜೆ ಮೇಲೆ ಪಂಜಾಬ್‌ಗೆ ಬಂದಿದ್ದ. ರಜೆ ಅವಧಿ ಮುಗಿದರೂ ಕೆಲಸಕ್ಕೆ ವಾಪಸ್ಸಾಗಿಲ್ಲ ಎಂದು ಎಸ್‌ಎಸ್‌ಪಿ ಹೇಳಿದ್ದಾರೆ. ಆರೋಪಿ ಗಳು ಹಲವು ಬಾರಿ ವಾಹನ ದೋಚುವಿಕೆ ಮತ್ತು ಕಳವು ಕೃತ್ಯದಲ್ಲಿ ಭಾಗಿಯಾಗಿದ್ದಾರೆ. ಅಪರಾಧ ಮಾಡಿದ ನಂತರ ಫಾಜಿಲ್ಕಾಗೆ ಪರಾರಿಯಾಗುತ್ತಿದ್ದರು ಎಂದು ಅಧಿಕಾರಿ ವಿವರಿಸಿದ್ದಾರೆ. ಆರೋಪಿಗಳಿಂದ ಕಳುವಾದ ಸ್ಕೂಟರ್ ಮತ್ತು ಮೋಟಾರ್ ಸೈಕಲ್ ಹಾಗೂ ದೇಶೀ ನಿರ್ಮಿತ ಪಿಸ್ತೂಲ್ ವಶಪಡಿಸಿಕೊಳ್ಳಲಾಗಿದೆ. ಬುಧವಾರ ಆರೋಪಿಗಳನ್ನು ಬಂಧಿಸಲಾಗಿದ್ದು ತನಿಖೆ ಆರಂಭಿಸಲಾಗಿದೆ ಎಂದು ಅಧಿಕಾರಿ ತಿಳಿಸಿದ್ದಾರೆ.

ನೆರೆ ದೇಶದತ್ತ ಕೇಂದ್ರ ಸರಕಾರ ಮೃದುವಾಗುತ್ತಿದೆಯೇ?

ಚೀನಾ ಹೂಡಿಕೆ, ಆಮದು ಮೇಲೆ ನಿರ್ಬಂಧ ಸಡಿಲಿಕೆ?

ದೆಹಲಿ: ಚೀನಾ ತಂತ್ರಜ್ಞರ ವೀಸಾ ನಿರ್ಬಂಧ ಮತ್ತು ಹೂಡಿಕೆ ಮೇಲೆ ವಿಧಿಸಿದ ನಿರ್ಬಂಧ ಗಳನ್ನು ಸಡಿಲಿಸಿ ಪ್ರಕ್ರಿಯೆ ಸರಳಗೊಳಿಸಲು ಕೇಂದ್ರ ಸರ್ಕಾರ ಮುಂದಾಗಿದೆ ಎಂದು ಮಾಧ್ಯಮ ವರ ದಿಗಳು ತಿಳಿಸಿವೆ.

ಕೇಂದ್ರ ವಿತ್ತ ಸಚಿವೆ ನಿರ್ಮಲಾ ಸೀತಾರಾಮನ್ ಅವರು ಸಂಸತ್ತಿನಲ್ಲಿ ಮಂಡಿಸಿದ ಆರ್ಥಿಕ ಸಮೀಕ್ಷೆಯಲ್ಲಿ ಭಾರತದ ಉತ್ಪಾದನಾ ಕ್ಷೇತ್ರದ ಬೆಳವಣಿಗೆಯಲ್ಲಿ ಚೀನಾ ಪಾಲ್ಗೊಳ್ಳುವಿಕೆಗೆ ಪ್ರೋತ್ಸಾಹ ನೀಡಿದಂತಾಗಿದೆ. ಹಾಗಾಗಿಯೇ ಚೀನಾದ ಹೂಡಿಕೆ ಮೇಲಿನ ನಿರ್ಬಂಧಗಳನ್ನು ಸಡಿಲಿಸಲು ಸರಕಾರ ಪರಿಗಣಿಸುತ್ತಿದೆ ಎಂದು ತನ್ನ ಪ್ರತಿನಿಧಿಗೆ ಉನ್ನತ ಮೂಲಗಳಿಂದ ತಿಳಿದುಬಂದಿದೆ ಎಂದು ಆಂಗ್ಲ ಪತ್ರಿಕೆ ವರದಿ ಮಾಡಿದೆ.

ಕೇಂದ್ರ ಸರಕಾರ ಚೀನಾ ವಿರೋಧಿ ನಿಲುವನ್ನು ಮೃದುಗೊಳಿಸುತ್ತಿದೆ. ಚೀನಾದಿಂದ ಹೂಡಿಕೆ ಮತ್ತು ಆಮದುಗಳ ಮೇಲಿನ ನಿರ್ಬಂಧಗಳನ್ನು ಸಡಿಲಿಸಲು ಪರಿಶೀಲಿಸಲಿದೆ. ಈ ಬಗ್ಗೆ ಚರ್ಚೆಗಳು ನಡೆಯುತ್ತಿವೆ ಎಂದು ಸರಕಾರದ ಉನ್ನತ ಮೂಲ ದೃಢಪಡಿಸಿದೆ. ಈ ನಿಟ್ಟಿನಲ್ಲಿ ಕೇಂದ್ರ ಸರಕಾರ ಇನ್ನೂ ಅಂತಿಮ ನಿರ್ಧಾರ ತೆಗೆದುಕೊಂಡಿಲ್ಲ. 2020ರಲ್ಲಿ ಲಡಾಖ್‌ನ ಗಾಲ್ವಾನ್ ನದಿ ಕಣಿವೆಯಲ್ಲಿ ಗಡಿ ಉದ್ವಿಗ್ನತೆಯ ಮಧ್ಯೆ ಚೀನಾದಿಂದ ಹೂಡಿಕೆ ನಿರ್ಬಂಧಿಸುವ ಕಠಿಣ ಕ್ರಮವನ್ನು ಕೇಂದ್ರ ಸರಕಾರ ಕೈಗೊಂಡಿತ್ತು. ದೇಶಕ್ಕೆ ಆಗಮಿಸುವ ಚೀನೀ ಪ್ರಜೆಗಳಿಗೆ ವೀಸಾ ನಿರ್ಬಂಧಿಸಿ ಚೀನಾದ ಆಮದುಗಳ ಮೇಲೆ ಹೆಚ್ಚಿನ ಸುಂಕವನ್ನು ವಿಧಿಸಲಾಗಿತ್ತು.

ಸರಕಾರದ ಈ ನಿರ್ಬಂಧಗಳಿಂದಾಗಿ ದೇಶದ ಬೃಹತ್ ಉದ್ಯಮಿಗಳಿಗೆ ಚೀನಾದಿಂದ ತಾಂತ್ರಿಕ ಉಪಕರಣಗಳನ್ನು ಸಂಗ್ರಹಿಸಲು ಮತ್ತು ಚೀನೀ ತಂತ್ರಜ್ಞರನ್ನು ಕರೆಸಲು ಸಾಧ್ಯವಾಗುತ್ತಿರಲಿಲ್ಲ. ಕಳೆದ 3-4 ವರ್ಷಗಳಿಂದ ಸ್ವಂತ ಸಾಮರ್ಥ್ಯ ಹೆಚ್ಚಿಸಲು ಪ್ರಯತ್ನಿಸುತ್ತಿದ್ದೇವೆ ಎಂದು ಉದ್ಯಮಿಗಳು ಹೇಳುತ್ತಿ ದ್ದರು. ಆದರೆ ಸರಕಾರದ ಈ ನಿರ್ಬಂಧಗಳಿಂ ದಾಗಿ ದೊಡ್ಡ ಕೈಗಾರಿಕಾ ಕೇಂದ್ರಗಳ ಬೃಹತ್ ಯೋಜನೆಗಳು, ವಿಶೇಷವಾಗಿ ಹೈಟೆಕ್ ಯೋಜನೆಗಳು ಪೂರ್ಣಗೊಳ್ಳುವಲ್ಲಿ ಕಷ್ಟ ಎದುರಿಸುತ್ತಿವೆ. ಇದರಿಂದಾಗಿ ಕೆಲವು ಕಂಪನಿಗಳಿಗೆ ಹೂಡಿಕೆ ನಿಯಮಗಳನ್ನು ಸರಾಗಗೊಳಿಸುವ ಆಯ್ಕೆಗಳನ್ನು ಸರಕಾರ ನೋಡುತ್ತಿರುವುದಾಗಿ ಹೇಳಲಾಗುತ್ತಿದೆ.

1999 ರ ಜುಲೈ 26 ರಂದು ಕಾರ್ಗಿಲ್ ಯುದ್ಧದಲ್ಲಿ ಭಾರತೀಯ ಸೇನೆ ಪಾಕಿಸ್ತಾನ ವಿರುದ್ಧ ವಿಜಯ ಸಾಧಿಸಿತು. ಶುಕ್ರವಾರ ಕಾರ್ಗಿಲ್ ವಿಜಯ ದಿವಸದ 25ನೇ ವರ್ಷಾಚರಣೆ. ಪ್ರಧಾನಿ ನರೇಂದ್ರ ಮೋದಿ ಅವರು ಶುಕ್ರವಾರ ಲಡಾಕ್ ನ ದ್ರಾಸ್ ಪ್ರದೇಶಕ್ಕೆ ಭೇಟಿ ನೀಡಿ ಕಾರ್ಗಿಲ್ ವಿಜಯ ದಿವಸದ 25ನೇ ವರ್ಷಾಚರಣೆ ಕಾರ್ಯಕ್ರಮದಲ್ಲಿ ಭಾಗಿಯಾ ಗಲಿದ್ದಾರೆ. ಹುತಾತ್ಮ ವೀರ ಯೋಧರಿಗೆ ಪುಷ್ಪನಮನ ಸಲ್ಲಿಸಲಿದ್ದಾರೆ.

ನವೀಕೃತ ಇಂಧನ; 4ನೇ ಸ್ಥಾನದಲ್ಲಿ ಭಾರತ

ದೆಹಲಿ: ನವೀಕರಿಸಬಹುದಾದ ಇಂಧನ ಉತ್ಪಾದನೆಯಲ್ಲಿ ಭಾರತ ವಿಶ್ವದಲ್ಲೇ 4ನೇ ಸ್ಥಾನದಲ್ಲಿದೆ. ಪ್ರಧಾನಿ ಮೋದಿ ಅವರ ಆಕಾಂಕ್ಷೆಯಂತೆ 2030ರ ವೇಳೆಗೆ ನವೀಕರಿಸಬಹುದಾದ ಇಂಧನದ ಮೂಲಕ 500 ಗಿಗಾವ್ಯಾಟ್ ಸಾಮರ್ಥ್ಯ ಸಾಧಿಸುವ ಗುರಿಯಿದ್ದು, ಆ ನಿಟ್ಟಿನಲ್ಲಿ ಯೋಜನೆ ಹಾಕಿಕೊಳ್ಳಲಾಗುತ್ತಿದೆ ಎಂದು ಕೇಂದ್ರ ನವೀಕರಿಸಬಹುದಾದ ಇಂಧನ ಖಾತೆ ಸಚಿವ ಪ್ರಲ್ಹಾದ್ ಜೋಶಿ ತಿಳಿಸಿದ್ದಾರೆ. ರಾಜಸ್ಥಾನ ರಾಜ್ಯ ನವೀಕರಿಸಬಹುದಾದ ಇಂಧನ ಕ್ಷೇತ್ರದಲ್ಲಿ ಅಭಿವೃದ್ಧಿ ಸಾಧಿಸುತ್ತಿದೆ. ಪಿಎಂ ಕುಸುಮ ಮತ್ತು ಪಿಎಂ ಸೂರ್ಯಘರ್ ಯೋಜನೆಗಳಡಿ ರಾಜಸ್ಥಾನದಲ್ಲಿ ಸೌರಶಕ್ತಿ ಯೋಜನೆಗಳ ಪ್ರಗತಿ ಬಗ್ಗೆ ರಾಜಸ್ಥಾನ ಸಿಎಂ ಭಜನ್ ಲಾಲ್ ಜತೆ ಸಚಿವ ಜೋಶಿ ಚರ್ಚಿಸಿದರು. ಕೇಂದ್ರ ಸರಕಾರದಿಂದ ಪೂರ್ಣ ಬೆಂಬಲ ನೀಡುವುದಾಗಿ ಸಚಿವ ಜೋಶಿ ಭರವಸೆ ನೀಡಿದರು.

ಕಂಗನಾ ಆಯ್ಕೆ ಪ್ರಶ್ನಿಸಿ ಅರ್ಜಿ: ಹೈ ನೋಟಿಸ್

ಶಿಮ್ಲಾ: ಹಿಮಾಚಲ ಪ್ರದೇಶದ ಮಂಡಿ ಲೋಕಸಭಾ ಕ್ಷೇತ್ರದ ಬಿಜೆಪಿ ಸಂಸದೆ ಕಂಗನಾ ರಣಾವತ್ ಆಯ್ಕೆ ಪ್ರಶ್ನಿಸಿ ಸಲ್ಲಿಸಲಾಗಿದ್ದ ಅರ್ಜಿಯ ವಿಚಾರಣೆ ನಡೆಸಿದ ಶಿಮ್ಲಾ ಹೈಕೋರ್ಟ್, ಕಂಗನಾ ಅವರಿಗೆ ಗುರುವಾರ ನೋಟಿಸ್ ಜಾರಿ ಮಾಡಿದೆ.

ನ್ಯಾ. ಜೋತ್ಸ್ನಾ ರೆವಾಲ್ ಅವರು ಆ.21ರೊಳಗಾಗಿ ಪ್ರತಿಕ್ರಿಯೆ ನೀಡಬೇಕು ಎಂದು ನೋಟಿಸ್ ನೀಡುವ ವೇಳೆ ಸಂಸದೆಗೆ ನಿರ್ದೇಶನ ನೀಡಿದ್ದಾರೆ. ಲೋಕಸಭೆ ಚುನಾವಣೆ ವೇಳೆ ಚುನಾವಣಾ ಅಧಿಕಾರಿಯಾಗಿದ್ದ ಮಂಡಿ ಜಿಲ್ಲಾಧಿಕಾರಿ ನನ್ನ ನಾಮಪತ್ರ ತಿರಸ್ಕರಿಸಿ ಅನ್ಯಾಯ ಮಾಡಿದ್ದರು ಎಂದು ಕಿನ್ನೂರು ನಿವಾಸಿ ಲಾಯಕ್ ರಾಮ್ ನೇಗಿ ಎಂಬುವವರು ಕೋರ್ಟ್ ಗೆ ಅರ್ಜಿ ಸಲ್ಲಿಸಿದ್ದಾರೆ. ಜಿಲ್ಲಾಧಿಕಾರಿಯನ್ನೂ ಪಕ್ಷಗಾರರನ್ನಾಗಿ ಮಾಡಿದ್ದಾರೆ. ಮೇ 14ರಂದು ಪಕ್ಷೇತರ ಅಭ್ಯರ್ಥಿಯಾಗಿ ನಾಮಪತ್ರ ಸಲ್ಲಿಸಿದೆ. ಮೇ 15ರಂದು ಅಗತ್ಯ ದಾಖಲೆಗಳನ್ನು ಸಲ್ಲಿಸಿದೆ. ಆದರೆ ಚುನಾವಣಾಧಿಕಾರಿ ಅದನ್ನು ಸ್ವೀಕರಿಸಲಿಲ್ಲ. ಒಂದು ವೇಳೆ ನಾಮಪತ್ರ ತಿರಸ್ಕೃತವಾಗದಿದ್ದರೆ ಚುನಾವಣೆಯಲ್ಲಿ ನಾನು ಗೆಲುವು ಸಾಧಿಸುತ್ತಿದ್ದೆ ಎಂದು ಅರಣ್ಯ ಇಲಾಖೆ ಮಾಜಿ ಅಧಿಕಾರಿ ನೇಗಿ ವಾದಿಸಿದ್ದಾರೆ. ಕಂಗನಾರ ಲೋಕಸಭೆ ಸದಸ್ಯತ್ವ ರದ್ದು ಮಾಡುವಂತೆ ನೇಗಿ ಆಗ್ರಹಿಸಿದ್ದಾರೆ.

ನೀಟ್ ಪರೀಕ್ಷೆ ಬೇಡ ಎಂದ ಮಾಯಾವತಿ

ಲಖನೌ: ತಮಿಳುನಾಡಿನಿಂದ ಶುರುವಾದ ನೀಟ್ ವಿರುದ್ಧದ ನಡೆ ಈಗ ಹಲವು ರಾಜ್ಯಗಳಿಗೆ ಪಸರಿಸಿದೆ. ಬಿಜೆಪಿ ಆಡಳಿತದ ರಾಜ್ಯ ಉತ್ತರಪ್ರದೇಶದಲ್ಲೂ ನೀಟ್ ವಿರುದ್ಧ ದನಿ ಎದ್ದಿದೆ.

ಬಹುಜನ ಸಮಾಜ ಪಕ್ಷದ ಮುಖ್ಯಸ್ಥೆ ಮಾಯಾವತಿ ಅವರು ರಾಷ್ಟ್ರೀಯ ಅರ್ಹತಾ ಮತ್ತು ಪ್ರವೇಶ ಪರೀಕ್ಷೆ(ನೀಟ್) ರದ್ದುಪಡಿಸಬೇಕು. ಎಂಬಿಬಿಎಸ್, ಬಿಡಿಎಸ್, ಆಯುಷ್ ಮತ್ತು ಇತರ ವೈದ್ಯಕೀಯ ಶಿಕ್ಷಣ ಪ್ರವೇಶಕ್ಕೆ ಹಳೆಯ ಪದ್ಧತಿಯನ್ನೇ ಮರು ಜಾರಿಗೊಳಿಸಬೇಕು ಎಂದು ಗುರುವಾರ ಒತ್ತಾಯಿಸಿದ್ದಾರೆ.

ನೀಟ್- ಯುಜಿ ವೈದ್ಯಕೀಯ ಪ್ರವೇಶ ಪರೀಕ್ಷೆಯಲ್ಲಿನ ಅಕ್ರಮ ಅತ್ಯಂತ ಗಂಭೀರ ವಿಷಯ. ಈ ಪ್ರಕರಣ ಸುಪ್ರೀಂ ಕೋರ್ಟ್‌ಗೂ ತಲುಪಿದೆ. ಫಲಿತಾಂಶ ಏನೇ ಇರಲಿ, ಲಕ್ಷಾಂತರ ವಿದ್ಯಾರ್ಥಿಗಳು ಮತ್ತು ಕುಟುಂಬಗಳಿಗೆ ತೊಂದರೆ ಆಗಿದೆ. ಮಾನಸಿಕ ಸಂಕಟ ಅನುಭವಿಸಿದ್ದಾರೆ. ಇಂತಹ ಮಹತ್ವದ ಪರೀಕ್ಷೆಯನ್ನು ಸರಿಯಾಗಿ ನಡೆಸುವುದಾಗಿ ಜನರಿಗೆ ಭರವಸೆ ನೀಡುವಲ್ಲಿ ಕೇಂದ್ರ ಸರಕಾರ ವಿಫಲವಾಗಿ, ಸಮಸ್ಯೆಯನ್ನು ಇನ್ನಷ್ಟು ಗಂಭೀರಗೊಳಿಸಿದೆ. ಆದ್ದರಿ ಂದ ಕೇಂದ್ರೀಕೃತ ನೀಟ್ ಯುಜಿ-ಪಿಜಿ ಪರೀಕ್ಷೆ ರದ್ದುಗೊಳಿಸಿ ಹಳೆ ಯ ವ್ಯವಸ್ಥೆಯನ್ನು ಏಕೆ ಮರುಸ್ಥಾಪಿಸಬಾರದು? ಇದು ಹಲವು ರಾಜ್ಯಗಳ ಬೇಡಿಕೆ ಎಂದು ಮಾಯಾವತಿ 'ಎಕ್ಸ್' ಸಂದೇಶ ಬರೆದಿದ್ದಾರೆ.

ಕೇಜ್ರಿ ನ್ಯಾಯಾಂಗ ಬಂಧನ ವಿಸ್ತರಣೆ

ದೆಹಲಿ: ಭ್ರಷ್ಟಾಚಾರ ಪ್ರಕರಣದಲ್ಲಿ ಕೇಂದ್ರ ತನಿಖಾ ದಳ(ಸಿಬಿಐ) ದಿಂದ ಬಂಧನಕ್ಕೆ ಒಳಗಾಗಿರುವ ದೆಹಲಿ ಮುಖ್ಯಮಂತ್ರಿ ಮತ್ತು ಎಎಪಿ ರಾಷ್ಟ್ರೀಯ ಸಂಚಾಲಕ ಅರವಿಂದ್ ಕೇಜ್ರಿವಾಲ್ ನ್ಯಾಯಾಂಗ ಬಂಧನ ಅವಧಿಯನ್ನು ದೆಹಲಿ ರೋಸ್ ಅವೆನ್ಯೂ ಕೋರ್ಟ್ ಮತ್ತೆ ವಿಸ್ತರಿಸಿದೆ.

ಸದ್ಯ ತಿಹಾರ ಜೈಲಿನಲ್ಲಿರುವ ಕೇಜ್ರಿವಾಲ್ ಗುರುವಾರ ವಿಡಿ ಯೋ ಕಾನ್ಫರೆನ್ಸ್ ಮೂಲಕ ಕೋರ್ಟ್ ವಿಚಾರಣೆಗೆ ಹಾಜರಾಗಿ ದ್ದರು. ವಿಚಾರಣೆ ನಡೆಸಿದ ನ್ಯಾಯಾಧೀಶೆ ಕಾವೇರಿ ಭವೇಜಾ, ಆ.8ರವರೆಗೆ ಅವರ ನ್ಯಾಯಾಂಗ ಬಂಧನವನ್ನು ವಿಸ್ತರಿಸಿ ಆದೇಶ ಹೊರಡಿಸಿದರು. ಮುಂದಿನ ವಿಚಾರಣೆ ಜು.31ರಂದು ನಡೆಯಲಿದ್ದು, ವಿಡಿಯೋ ಕಾನ್ಫರೆನ್ಸ್ ಮೂಲಕ ಆರೋಪಿಯನ್ನು ಹಾಜರುಪಡಿಸುವಂತೆ ತಿಹಾರ ಜೈಲು ಅಧಿಕಾರಿಗಳಿಗೆ ಸೂಚನೆ ನೀಡಿದರು. ಇನ್ನೊಂದೆಡೆ ದೆಹಲಿ ಅಬಕಾರಿ ನೀತಿಗೆ ಸಂಬಂಧಿಸಿದ ಅಕ್ರಮ ಹಣ ವರ್ಗಾವಣೆ ಪ್ರಕರಣದಲ್ಲಿ ಜಾರಿ ನಿರ್ದೇಶನಾಲಯದಿಂದ (ಇ.ಡಿ) ಬಂಧಿತರಾಗಿರುವ ದೆಹಲಿ ಮಾಜಿ ಉಪ ಮುಖ್ಯಮಂತ್ರಿ ಮನೀಶ್ ಸಿಸೋಡಿಯ, ಬಿಆರೆಸ್ ಪಕ್ಷದ ನಾಯಕಿ ಕೆ.ಕವಿತಾ ಮತ್ತು ಇತರೆ ಆರೋಪಿಗಳ ನ್ಯಾಯಾಂಗ ಬಂಧನ ಅವಧಿಯನ್ನು ನ್ಯಾಯಾಲಯ ವಿಸ್ತರಿಸಿದೆ.

ಕಮಲಾ ಅಧ್ಯಕ್ಷೆ ಆಗಲು ಅನರ್ಹ: ಟ್ರಂಪ್ ವಾದ

ವಾಷಿಂಗ್ಟನ್: ಅಮೆರಿಕ ಅಧ್ಯಕ್ಷೀಯ ಚುನಾವಣೆಯ ಪ್ರಚಾರದಲ್ಲಿ ಟೀಕೆ, ವಾಗ್ದಾಳಿ, ಖಂಡನೆ ಬಹಳ ತೀವ್ರವಾಗಿದೆ. ಕಮಲಾ ಹ್ಯಾರಿಸ್ ಅವರು ಆಡಳಿತ ನಡೆಸಲು ಅನರ್ಹರು ಮತ್ತು ಅವರು ತೀವ್ರಗಾಮಿ ಎಡಪಂಥೀಯ ಮನಸ್ಥಿತಿಯವರು ಎಂದು ರಿಪಬ್ಲಿಕನ್ ಪಕ್ಷದ ಅಧ್ಯಕ್ಷೀಯ ಅಭ್ಯರ್ಥಿ ಡೊನಾಲ್ಡ್ ಟ್ರಂಪ್ ವ್ಯಾಖ್ಯಾನಿಸಿದ್ದಾರೆ. ಡೆಮಾಕ್ರಟಿಕ್ ಪಕ್ಷದ ಅಧ್ಯಕ್ಷೀಯ ಅಭ್ಯರ್ಥಿ ಆಗಲಿರುವ ಉಪಾಧ್ಯಕ್ಷೆ ಕಮಲಾ ಹ್ಯಾರಿಸ್ ಅವರನ್ನು ಟ್ರಂಪ್ ಪ್ರಚಾರ ಭಾಷಣದಲ್ಲಿ ಕಟುವಾಗಿ ಟೀಕಿಸಿದ್ದಾರೆ. ಕಮಲಾ ಹ್ಯಾರಿಸ್ ಅವರು ತೀವ್ರ ಎಡಪಂಥೀಯ ಮನಸ್ಥಿತಿಯವರಾಗಿದ್ದು, ಅವರಿಗೆ ಅಧಿಕಾರ ಸಿಕ್ಕಿದರೆ ಅಮೆರಿಕ ದೇಶವನ್ನು ನಾಶ ಮಾಡಿಬಿಡುತ್ತಾರೆ. ಹಾಗೆ ಆಗಲು ನಾವು ಬಿಡುವುದಿಲ್ಲ. ಇಂಥ ಎಡಪಂಥೀಯ ಮನಸ್ಥಿತಿಯವರ ಜತೆ ವ್ಯವಹರಿಸುವುದು ಕಷ್ಟದ ವಿಷಯ, ಇಂಥವರು ಅಪಾಯಕಾರಿ. ಅವರ ಒಡನಾಟದಲ್ಲಿ ನೀವು ಚೆನ್ನಾಗಿರಲು ಸಾಧ್ಯವಿಲ್ಲ. ದೇಶದ ಜನತೆ ಎಚ್ಚೆತ್ತುಕೊಳ್ಳಬೇಕು ಎಂದರು. ಕಮಲಾ ಅಮೆರಿಕದ ಇತಿಹಾಸದಲ್ಲೇ ಅತ್ಯಂತ ಉದಾರವಾದಿ ರಾಜಕಾರಣಿ, ಅಷ್ಟೇ ಅಪಾಯಕಾರಿ ಕೂಡ. ಅವರು ಬರ್ನಿ ಸ್ಯಾಂಡರ್ಸ್‌ಗಿಂತ ಹೆಚ್ಚು ಉದಾರವಾದಿ. ಅವರು ಅಧ್ಯಕ್ಷೆಯಾದರೆ ದೇಶವನ್ನು ನಾಶ ಮಾಡಿಬಿಡುತ್ತಾರೆ ಎಂದು ಟೀಕಿಸಿದರು.

ಸಮಾಚಾರ ಸಣ್ಣದಲ್ಲ

ಅಲ್ಪಸಂಖ್ಯಾತರ ಕಲ್ಯಾಣ ಪ್ರವೇಶಕ್ಕೆ ಅರ್ಜಿ

ರಾಯಚೂರು: ಜಿಲ್ಲಾ ಅಲ್ಪಸಂಖ್ಯಾತರ ಕಲ್ಯಾಣ ಇಲಾಖೆ ವತಿಯಿಂದ 2024-25ನೇ ಸಾಲಿನ ಶೈಕ್ಷಣಿಕ ವರ್ಷಕ್ಕೆ ಜಿಲ್ಲೆಯಲ್ಲಿ ಕಾರ್ಯನಿರ್ವಹಿಸುತ್ತಿರುವ ಮೌಲಾನಾ ಆಜಾದ್ ಮಾದರಿ ಶಾಲೆ/ಪದವಿ ಪೂರ್ವ ಕಾಲೇಜುಗಳಲ್ಲಿ ಪ್ರಥಮ ಪಿ.ಯು.ಸಿ ವಿಜ್ಞಾನ ವಿಭಾಗದ ಪ್ರವೇಶಾಕ್ಕಾಗಿ ಅರ್ಹ ವಿದ್ಯಾರ್ಥಿಗಳಿಂದ ಅರ್ಜಿ ಆಹ್ವಾನ. ಕಾಲೇಜಿನ ಅರ್ಜಿ ನಮೂನೆ ಭರ್ತಿ ಮಾಡಿ ಅಗತ್ಯ ದಾಖಲೆಗಳಾದ ಎಸ್ಸೆಸ್ಸೆಲ್ಸಿ ಅಂಕಪಟ್ಟಿ, ಜಾತಿ ಆದಾಯ ಪ್ರಮಾಣ ಪತ್ರ, ಪಾಸ್ ಪೋರ್ಟ್ ಅಳತೆಯ ಭಾವಚಿತ್ರಗಳು, ಆಧಾರ್ ಕಾರ್ಡ್, ಬ್ಯಾಂಕ್ ಪಾಸ್‌ಬುಕ್ ಜೆರಾಕ್ಸ್ ಪ್ರತಿಗಳೊಂದಿಗೆ 2024ರ ಆ. 10 ರೊಳಗಾಗಿ ಸಲ್ಲಿಸಬಹುದಾಗಿದೆ. ಹೆಚ್ಚಿನ ಮಾಹಿತಿಗೆ ಜಿಲ್ಲಾ ಅಲ್ಪಸಂಖ್ಯಾತರ ಕಲ್ಯಾಣ ಇಲಾಖೆಯ ಕಚೇರಿಯನ್ನು ಸಂಪರ್ಕಿಸುವಂತೆ ಅಲ್ಪಸಂಖ್ಯಾತರ ಕಲ್ಯಾಣ ಇಲಾಖೆಯ ಜಿಲ್ಲಾ ಅಧಿಕಾರಿಗಳು ಪ್ರಕಟಣೆಯಲ್ಲಿ ತಿಳಿಸಿದ್ದಾರೆ.

ಕುಂದು-ಕೊರತೆ ಸಭೆ ಜು.29ಕ್ಕೆ

ರಾಯಚೂರು: ಜಿಲ್ಲಾ ಲೋಕಾಯುಕ್ತ ಪೊಲೀಸರ ವತಿಯಿಂದ ಇದೇ ಜು. 29ರ ಬೆಳಗ್ಗೆ 11 ರಿಂದ ಮಧ್ಯಾಹ್ನ 1.30 ಗಂಟೆಯವರೆಗೆ ಜಿಲ್ಲೆಯ ಸಿರವಾರ ನಗರದ ತಹಸೀಲ್ದಾರ್ ಕಚೇರಿಯಲ್ಲಿ ಸಾರ್ವಜನಿಕರ ಕುಂದು-ಕೊರತೆ ಸಭೆಯನ್ನು ಹಮ್ಮಿಕೊಳ್ಳಲಾಗಿದ್ದು, ಸಾರ್ವಜನಿಕರು ಹೆಚ್ಚಿನ ಸಂಖ್ಯೆಯಲ್ಲಿ ಭಾಗವಹಿಸಿ, ಯಶಸ್ವಿಗೊಳಿಸಿಬೇಕೆಂದು ರಾಯಚೂರು ಕರ್ನಾಟಕ ಲೋಕಾಯುಕ್ತ ಪೊಲೀಸ್ ಅಧೀಕ್ಷಕ ಎಂ.ಎನ್. ಶಶಿಧರ ಪ್ರಕಟಣೆಯಲ್ಲಿ ತಿಳಿಸಿದ್ದಾರೆ.

ವಿಶೇಷಚೇತನರಿಂದ ಅರ್ಜಿ ಆಹ್ವಾನ

ಕೊಪ್ಪಳ: ಜಿಲ್ಲಾ ವಿಶೇಷಚೇತನರ ಹಾಗೂ ಹಿರಿಯ ನಾಗರಿಕರ ಸಬಲೀಕರಣ ಇಲಾಖೆಯಿಂದ 2024-25ನೇ ಸಾಲಿಗೆ ವಿವಿಧ ಯೋಜನೆಯಡಿ ಆನ್‌ಲೈನ್ ಮೂಲಕ ಅರ್ಜಿ ಆಹ್ವಾನಿಸಲಾಗಿದೆ. ಇಲಾಖೆಯಿಂದ ಪ್ರತಿಭಾವಂತ ವಿಶೇಷಚೇತನ ವಿದ್ಯಾರ್ಥಿಗಳಿಗೆ ಪ್ರೋತ್ಸಾಹಧನ ಯೋಜನೆ, ಶಿಶುಪಾಲನಾ ಭತ್ಯೆ, ನಿರುದ್ಯೋಗ ಭತ್ಯೆ, ಆಧಾರ ಯೋಜನೆ, ಸಾಧನೆ ಯೋಜನೆ, ಪ್ರತಿಭೆ ಯೋಜನೆ, ವೈದ್ಯಕೀಯ ಪರಿಹಾರ ನಿಧಿ ಯೋಜನೆ, ಅಂಧ ವಿದ್ಯಾರ್ಥಿಗಳಿಗೆ ಟಾಕಿಂಗ್ ಲ್ಯಾಪ್ ಟಾಪ್ ಯೋಜನೆ, ದೈಹಿಕ ವಿಕಲಚೇತನರಿಗೆ ಯಂತ್ರಚಾಲಿತ ದ್ವಿಚಕ್ರ ವಾಹನ ಯೋಜನೆ, ಸಾಧನ ಸಲಕರಣೆಗಳ ಯೋಜನೆ, ಶ್ರವಣದೋಷವುಳ್ಳ ವ್ಯಕ್ತಿಗಳಿಗೆ ಸ್ವಯಂ ಉದ್ಯೋಗಕ್ಕಾಗಿ ಹೊಲಿಗೆ ಯಂತ್ರ ಯೋಜನೆ, ದೃಷ್ಟಿದೋಷ ಹೊಂದಿರುವ ವಿಕಲಚೇತನರಿಗೆ ಬ್ರೈಲ್ ಕಿಟ್ ಯೋಜನೆಗಳಡಿ ಪ್ರಸಕ್ತ ಸಾಲಿನಲ್ಲಿ ನಿಗದಿತ ಗುರಿಯಂತೆ ಕಡಿಮೆ ಅರ್ಜಿಗಳು ಸ್ವೀಕೃತವಾಗಿವೆ. ಪುನಃ ಅರ್ಜಿ ಆಹ್ವಾನಿಸಲಾಗಿದ್ದು, ಜಿಲ್ಲೆಯ ಅರ್ಹ ವಿಕಲಚೇತನರು ಗ್ರಾಮ ಒನ್, ಕರ್ನಾಟಕ ಒನ್ ಮತ್ತು ಸೇವಾಸಿಂಧು ಪೋರ್ಟ್ ನಲ್ಲಿ ಅರ್ಜಿ ಸಲ್ಲಿಸಬಹುದು. ಅರ್ಜಿ ಸಲ್ಲಿಸಲು ಆ. 31 ಕೊನೆ ದಿನ.

ನರ್ಸಿಂಗ್ ಉದ್ಯೋಗಕ್ಕೆ ಅರ್ಜಿ ಆಹ್ವಾನ

ಕೊಪ್ಪಳ: ಕಾರ್ಮಿಕ ಇಲಾಖೆಯಿಂದ ಜರ್ಮನಿಯಲ್ಲಿ ನರ್ಸಿಂಗ್ ಉದ್ಯೋಗಾವಕಾಶಕ್ಕೆ ಅರ್ಹರಿಂದ ಅರ್ಜಿ ಆಹ್ವಾನಿಸಲಾಗಿದೆ. ಜರ್ಮನಿ ಸರಕಾರದಿಂದ ಮಾನ್ಯತೆ ಪಡೆದ ಟ್ಯಾಲೆಂಟ್ ಆರೆಂಜ್ ಸಂಸ್ಥೆ, ರಾಜ್ಯ ಅಸಂಘಟಿತ ಕಾರ್ಮಿಕರ ಸಾಮಾಜಿಕ ಭದ್ರಾತಾ ಮಂಡಳಿಯೊಂದಿಗೆ ಸಂಪರ್ಕ ಹೊಂದಿದ್ದು, ಇವರ ಸಹಯೋಗದೊಂದಿಗೆ ಭಾರತ ದೇಶದಿಂದ ಜರ್ಮನಿಯಲ್ಲಿ ನರ್ಸ್ ಆಗಿ ಕೆಲಸ ನಿರ್ವಹಿಸಲು ಉತ್ಸುಕ ಹಾಗೂ ಅರ್ಹತೆ ಹೊಂದಿರುವ ಅಭ್ಯರ್ಥಿಗಳಿಗೆ ಉದ್ಯೋಗ ಕಲ್ಪಿಸಲು ಮುಂದೆ ಬಂದಿದೆ. ಬಿ.ಎಸ್ಸಿ.(ನರ್ಸಿಂಗ್), ಜಿ.ಎನ್.ಎಮ್ ವಿದ್ಯಾರ್ಹತೆ ಹೊಂದಿದ ಪುರುಷ ಮತ್ತು ಮಹಿಳಾ ಅನುಭವಿ ಮತ್ತು ಹೊಸ ಅಭ್ಯರ್ಥಿಗಳು ಅರ್ಜಿ ಸಲ್ಲಿಸಬಹುದು ಎಂದು ಜಿಲ್ಲಾ ಕಾರ್ಮಿಕ ಅಧಿಕಾರಿ ಸುಧಾ ಸಿ ಗರಗ ತಿಳಿಸಿದ್ದಾರೆ.

ಯೋಗ ಕಾರ್ಯಗಾರ ಯಶಸ್ವಿ

ಮಾನ್ವಿ: ತಾಲೂಕಿನ ಅರೋಲಿ ಗ್ರಾಮದಲ್ಲಿನ ಸರಕಾರಿ ಹಿರಿಯ ಪ್ರಾಥಮಿಕ ಶಾಲೆಯ ಅವರಣದಲ್ಲಿ ಶಿಕ್ಷಣ ಇಲಾಖೆ ಹಾಗೂ ಯೋಗ ಸನ್ನಿಧಿ ಜ್ಞಾನ ವಿದ್ಯಾಪೀಠ ಸಂಯುಕ್ತಾಶ್ರಾಯದಲ್ಲಿ ಅಂತಾರಾಷ್ಟ್ರೀಯ ಯೋಗ ದಿನಾಚರಣೆಯ ದಶಮನೋತ್ಸವದ ಅಂಗವಾಗಿ ಒಂದು ದಿನದ ಯೋಗ ಕಾರ್ಯಗಾರದಲ್ಲಿ ಶಾಲೆಯ ಮಕ್ಕಳಿಗೆ ಯೋಗಗುರು ಅನ್ನದಾನಯ್ಯಸ್ವಾಮಿಯವರು ಯೋಗ ಅಭ್ಯಾಸವನ್ನು ಮಾಡಿಸಿ ಯೋಗದ ಉಪ ಯೋಗಗಳ ಬಗ್ಗೆ ಮಾಹಿತಿ ನೀಡಿದರು. ಕಾರ್ಯಕ್ರಮದಲ್ಲಿ ಸರಕಾರಿ ಶಾಲೆಯ ಮುಖ್ಯಗುರುಗಳಾದ ಶರಣಬಸವ,ಶಂಕ್ರಪ್ಪ, ಸಹಶಿಕ್ಷಕರಾದ ಮಾಧವಿ,ಭುವ'ನೇಶ್ವರಿ,ಮಾರುತಿ,ಗಣೇಶ,ಆಫ್ರಿನ್,ಸಿದ್ದಲಿಂಗಮ್ಮ ಹಾಗೂ ಪ್ರಾಥಮಿಕ ಹಾಗೂ ಪ್ರೌಢಶಾಲೆಯ ವಿದ್ಯಾರ್ಥಿ ಭಾಗವಹಿಸಿ ಯೋಗಭ್ಯಾಸ ಮಾಡಿದರು.

{ಅಮೀನರಡ್ಡಿ ಪಾಟೀಲ ಯಾಳಗಿ} ಬಿಜೆಪಿ ಡಿಸಿ

ಪ್ರಧಾನಮಂತ್ರಿ ನರೇಂದ್ರ ಮೋದಿಯವರ ನೇತೃತ್ವದಲ್ಲಿ ಭಾರತ ಸಾಧಿಸಿದ ಆರ್ಥಿಕ ಪ್ರಗತಿಯು ಇನ್ನೂ ಮುಂದಕ್ಕೆ ಸಾಗಲಿದೆ. ಕೇಂದ್ರ ಬಜೆಟ್ ನಲ್ಲಿ ಕೈಗಾರಿಕೆ, ಉದ್ಯಮ, ರಸ್ತೆ ಸೇರಿ ಎಲ್ಲಾ ಕ್ಷೇತ್ರಗಳ ಸರ್ವಾಂಗೀಣ ಅಭಿವೃದ್ಧಿಗೆ ಹೆಚ್ಚಿನ ಆದ್ಯತೆ ನೀಡಲಾಗಿದ್ದು, ಒಟ್ಟಾರೆಯಾಗಿ ವಿಕಸಿತ ಭಾರತದ ಬಜೆಟ್ ಇದಾಗಿದೆ.

ಹಿರೇಬೆಣಕಲ್: ಪಾರಂಪರಿಕ ನಡಿಗೆ

ವಿಶ್ವ ಪರಂಪರೆ ಸಮಿತಿಯ 46ನೇ ಅಧಿವೇಶನ ಹಿನ್ನೆಲೆ ಜಾಗೃತಿ | ಹೆರಿಟೇಜ್ ವಾಕ್ ಗೆ ಡಿಸಿ ಚಾಲನೆ

ಗಂಗಾವತಿ ತಾಲೂಕಿನ ಹಿರೇಬೆಣಕಲ್ ಮೆಗಾಲಿಥಿಕ್ ಸೈಟ್‌ನಲ್ಲಿ ಪಾರಂಪರಿಕೆ ನಡಿಗೆ (ಹೆರಿಟೇಜ್ ವಾಕ್) ಮತ್ತು ಪ್ರವಾಸೋದ್ಯಮ ಜಾಗೃತಿ ಕಾರ್ಯಕ್ರಮ ನಡೆಯಿತು.

ಗಂಗಾವತಿ: ತಾಲೂಕಿನ ಹಿರೇಬೆಣಕಲ್ ಮೆಗಾಲಿಥಿಕ್ ಸೈಟ್‌ನಲ್ಲಿ ಪಾರಂಪರಿಕೆ ನಡಿಗೆ (ಹೆರಿಟೇಜ್ ವಾಕ್) ಮತ್ತು ಪ್ರವಾಸೋದ್ಯಮ ಜಾಗೃತಿ ಕಾರ್ಯಕ್ರಮ ಗುರುವಾರ ನಡೆಯಿತು.

ಜಿಲ್ಲಾಧಿಕಾರಿ ನಲಿನ್ ಅತುಲ್ ಹೆರಿಟೇಜ್ ವಾಕ್ ಗೆ ಚಾಲನೆ ನೀಡಿ ಮಾತನಾಡಿ, ಕೊಪ್ಪಳ ಜಿಲ್ಲೆಯ ಹಿರೇಬೆಣಕಲ್ ನಲ್ಲಿನ ಮೆಗಾಲಿಥಿಕ್ ಸೈಟ್ ಯುನೆಸ್ಕೋ ವಿಶ್ವ ಪರಂಪರೆ ತಾಣಗಳ ಪಟ್ಟಿಯಲ್ಲಿ ತಾತ್ಕಾಲಿಕ ಸ್ಥಾನ ಪಡೆದಿದೆ. ಇದು ಮೆಗಾಲಿಥಿಕ್ ಅವಧಿಗೆ ಹಿಂದಿನ ವಿಶಾಲವಾದ ಸಮಾಧಿ ಸಂಕೀರ್ಣವಾಗಿದೆ. ಸುಮಾರು 20 ಹೆಕ್ಟೇರ್ ಪ್ರದೇಶದಲ್ಲಿ ಹರಡಿದ್ದು, ಕಲ್ಲಿನ ರಚನೆಗಳ ಮೂರು ವಿಭಿನ್ನ ಸಮೂಹ ಒಳಗೊಂಡಿದೆ. ಈ ಆಕರ್ಷಕ ಪುರಾತತ್ವ ಶಾಸ್ತ್ರದ ಸ್ಥಳ ಅನ್ವೇಷಿಸಲು ಮತ್ತು ಅದರ ಶ್ರೀಮಂತ ಇತಿಹಾಸದ ಬಗ್ಗೆ ತಿಳಿದುಕೊಳ್ಳಬೇಕಿದೆ. ಇದು ಈ ಹೆರಿಟೇಜ್ ವಾಕ್ ಉದ್ದೇಶ ಎಂದು ಅಭಿಪ್ರಾಯಪಟ್ಟರು.

ಸ್ಮಾರಕ ವೀಕ್ಷಣೆ: ಜಿಲ್ಲಾಧಿಕಾರಿ ಮತ್ತು ಜಿಪಂ ಸಿಇಒ, ಕಲ್ಲು ಮುಳ್ಳು ಲೆಕ್ಕಿಸದೇ ಬೆಟ್ಟದಲ್ಲಿ ಹೆಜ್ಜೆ ಹಾಕಿ, ಬೃಹತ್ ಶಿಲಾಯುಗದ ನೆಲೆ ಹಿರೇಬೆಣಕಲ್ ಸ್ಮಾರಕಗಳಾದ ಮೋರೇರ ಬೆಟ್ಟ, ಶೀಲಾ ಸಮಾದಿಗಳು, ಬಂಡೆಗಳು ಹಾಗೂ ಸ್ಮಾರಕಗಳನ್ನು ವೀಕ್ಷಿಸಿದರು. ಸಮಾದಿ, ಸ್ಮಾರಕಗಳ ಬಳಿ ನಿಂತು ಫೋಟೋ ತೆಗೆಯಿಸಿಕೊಂಡರು. ಉಪ ಅರಣ್ಯ ಸಂರಕ್ಷಣಾಧಿಕಾರಿ ಅರ್ಸಲಾನ್, ಹಂಪಿ ಪುರಾತತ್ವ ಇಲಾಖೆಯ ಉಪ ಅಧೀಕ್ಷಕ ಸಿ.ಬರಣಿಧರನ್, ಕೇಂದ್ರ ಪ್ರವಾಸೋದ್ಯಮ ಮಾಹಿತಿ ಅಧಿಕಾರಿ ಚಂದ್ರಾ ನಾಯಕ್, ಖ್ಯಾತ ಹಾಸ್ಯ ಕಲಾವಿದ ಗಂಗಾವತಿ ಪ್ರಾಣೇಶ, ಸಂಶೋಧಕ ಡಾ.ಶರಣಬಸಪ್ಪ ಕೋಲಕಾರ,

ಗಂಗಾವತಿ ಚಾರಣ ಬಳಗದ ಸದಸ್ಯರಾದ ಡಾ. ಶಿವಕುಮಾರ್ ಮಾಲಿ ಪಾಟೀಲ್, ಜಿಲ್ಲಾ ಪ್ರವಾಸೋದ್ಯಮ ಇಲಾಖೆ ಸಹಾಯಕ ನಿರ್ದೇಶಕ ಡಿ.ನಾಗರಾಜ, ಜಿಲ್ಲಾ ವಾರ್ತಾಧಿಕಾರಿ ಗವಿಸಿದ್ದಪ್ಪ ಹೊಸಮನಿ, ವಲಯ ಅರಣ್ಯ ಅಧಿಕಾರಿ ಸುಭಾಷ್, ಗಂಗಾವತಿ ಚಾರಣ ಬಳಗದ ಪವನಕುಮಾರ, ಸೌಮ್ಯ ಸೇರಿ ಇತರರು ಇದ್ದರು. ವಿಶ್ವ ಪರಂಪರೆ ಸಮಿತಿಯ 46ನೇ ಅಧಿವೇಶನದ ಭಾಗವಾಗಿ ಬೃಹತ್ ಶಿಲಾಯುಗದ ನೆಲೆಯಲ್ಲಿ ಕೇಂದ್ರ ಪ್ರವಾಸೋದ್ಯಮ ಸಚಿವಾಲಯ, ಕೊಪ್ಪಳ ಜಿಲ್ಲಾಡಳಿತ, ಜಿಲ್ಲಾ ಪ್ರವಾಸೋದ್ಯಮ ಇಲಾಖೆ, ಎ.ಎಸ್.ಐ ಹಂಪಿ ವೃತ್ತ, ಕಿಷ್ಕಿಂದ ಯೂತ್ ಟ್ರೆಕ್ಕಿಂಗ್ ಕ್ಲಬ್ ಮತ್ತು ಲೈವ್ ವಿತ್ ಹ್ಯೂಮ್ಯಾನಿಟಿ ಟ್ರಸ್ಟ್ ಸಹಯೋಗದಲ್ಲಿ ಕಾರ್ಯಕ್ರಮ ಆಯೋಜಿಸಲಾಗಿತ್ತು.

ಮೂಲ ಸೌಕರ್ಯ ಕಲ್ಪಿಸಲು ಮನವಿ

ಹಿರೇಬೆಣಕಲ್ ಬೆಟ್ಟಕ್ಕೆ ಬರಲು ಸರಿಯಾದ ರಸ್ತೆ ವ್ಯವಸ್ಥೆ, ಸಿಸಿಟಿವಿ ಕ್ಯಾಮರಾ, ರಕ್ಷಣೆಗಾಗಿ ಅಗತ್ಯ ಸಿಬ್ಬಂದಿ ಸೇರಿ ಮೂಲಭೂತ ಸೌಕರ್ಯ ಕಲ್ಪಿಸಿದಲ್ಲಿ ಹಂಪಿ ಮತ್ತು ಅಂಜನಾದ್ರಿಗೆ ಬರುವ ಪ್ರವಾಸಿಗರು ಹಿರೇಬೆಣಕಲ್ ಬೆಟ್ಟಕ್ಕೆ ಬರಲಿದ್ದಾರೆ. ಈ ಬಗ್ಗೆ ಜಿಲ್ಲಾಡಳಿತ, ಪ್ರವಾಸೋದ್ಯಮ ಇಲಾಖೆ ಮತ್ತು ಅರಣ್ಯ ಇಲಾಖೆ ಅಗತ್ಯ ಕ್ರಮ ವಹಿಸಬೇಕು ಎಂದು ಚಾರಣ ಬಳಗದ ಸದಸ್ಯರು ಡಿಸಿ ಮತ್ತು ಜಿಪಂ ಸಿಇಒಗೆ ಮನವಿ ಮಾಡಿದರು. ಚಾರಣ ಬಳಗದ ಸದಸ್ಯರು ಮತ್ತು ಗ್ರಾಮಸ್ಥರ ಮನವಿಗೆ ಸ್ಪಂಧಿಸಿದ ಡಿಸಿ, ಅಗತ್ಯ ಕ್ರಮ ವಹಿಸುವುದಾಗಿ ಭರವಸೆ ನೀಡಿದರು.

> ಜನರಲ್ಲಿ ಭಾರತದ ವೈವಿಧ್ಯಮಯ ಪರಂಪರೆಯ ಅರಿವು ಮೂಡಿಸುವುದು ಹಾಗೂ ಪ್ರವಾಸೋದ್ಯಮ ಉತ್ತೇಜನ ಕಾರ್ಯಕ್ರಮದ ಉದ್ದೇಶ. ಹಿರೇಬೆಣಕಲ್ ಮೆಗಾಲಿಥಿಕ್ ಸೈಟ್‌ನ ಮಹತ್ವವನ್ನು ಜನರಿಗೆ ತಿಳಿಸಬೇಕಿದೆ. ಈ ಪಾರಂಪರಿಕ ನಡಿಗೆ ಕಾರ್ಯಕ್ರಮದ ಮೂಲಕ ಇಲ್ಲಿನ ವಿಶೇಷತೆಯ ಬಗ್ಗೆ ತಿಳಿಸಲಾಗುತ್ತಿದೆ.
> – ರಾಹುಲ್ ರತ್ನಂ ಪಾಂಡೆ, ಜಿಪಂ ಸಿಇಒ

ಮಂಗಳೂರ ಗ್ರಾಮಕ್ಕೆ ಡಿಸಿ ಭೇಟಿ

ಜನಸ್ಪಂದನ' ಕಾರ್ಯಕ್ರಮದ ಹಿನ್ನೆಲೆ ತಾಲೂಕಿನ ಮಂಗಳೂರ ಗ್ರಾಮದ ಸರಕಾರಿ ಶಾಲೆ ವಿದ್ಯಾರ್ಥಿಗಳಿಂದ ಜಿಲ್ಲಾಧಿಕಾರಿ ನಲಿನ್ ಅತುಲ್ ಸಮಸ್ಯೆ ಆಲಿಸಿದರು.

ಕುಕನೂರ: ಜನಸ್ಪಂದನ ಕಾರ್ಯಕ್ರಮದ ಹಿನ್ನೆಲೆ ತಾಲೂಕಿನ ಮಂಗಳೂರ ಗ್ರಾಮಕ್ಕೆ ಭೇಟಿ ನೀಡಿದ ಜಿಲ್ಲಾಧಿಕಾರಿ ನಲಿನ್ ಅತುಲ್ ಗ್ರಾಮದ ವಿವಿಧೆಡೆ ಭೇಟಿ ನೀಡಿ ಪರಿಶೀಲಿಸಿದರು.

ಎಸ್ಪಿ ಡಾ.ರಾಮ್ ಎಲ್. ಅರಸಿದ್ದಿ ಅವರೊಂದಿಗೆ ಗ್ರಾಮದ ವಿವಿಧ ಕಡೆ ಭೇಟಿ ನೀಡಿ ಪರಿಶೀಲಿಸಿದರು. ಮೊದಲಿಗೆ ಕೆಪಿಎಸ್ ಶಾಲೆ ಸಮೀಪದ ಅಂಗನವಾಡಿ ಕೇಂದ್ರ-10ಕ್ಕೆ ಭೇಟಿ ನೀಡಿ ಮಕ್ಕಳ ಶೈಕ್ಷಣಿಕ ಚಟುವಟಿಕೆಗಳ ಬಗ್ಗೆ ಪರಿಶೀಲಿಸಿದರು. ಅಂಗನವಾಡಿ ಮಕ್ಕಳಿಗಾಗಿ ಸಿದ್ದಪಡಿಸಿದ ವಿವಿಧ ಸಾಮಗ್ರಿಗಳನ್ನು ಅಂಗನವಾಡಿ ಮೇಲ್ವಿಚಾರಕಿ ಶಂಶಾದ್‌ಬೇಗಂ ಜಿಲ್ಲಾಧಿಕಾರಿಗೆ ತೋರಿಸಿ ಕಲಿಕಾ ಚಟುವಟಿಕೆಗಳ ಬಗ್ಗೆ ಮಾಹಿತಿ ನೀಡಿದರು. ಅಂಗನವಾಡಿ ಮಕ್ಕಳ ಕಲಿಕೆಯು ಬೇರೆ ಮಕ್ಕಳಿಗಿಂತ ಸಾಕಷ್ಟು ಭಿನ್ನವಾಗಿರುತ್ತದೆ. ಇದನ್ನು ಮೊದಲು ಅರ್ಥೈಸಿಕೊಳ್ಳಬೇಕು. ಚಿಕ್ಕ ಮಕ್ಕಳು ವಸ್ತುಗಳನ್ನು ನೋಡುತ್ತ ಕಲಿಯುವುದರಿಂದ ಅಂತಹ ಕಲಿಕಾ ಪರಿಸರ ಇರುವಂತೆ ನೋಡಿಕೊಳ್ಳಬೇಕು ಎಂದು ಅಂಗನವಾಡಿ ಮೇಲ್ವಿಚಾರಕಿಯರು ಮತ್ತು ಸಹಾಯಕರಿಗೆ ಜಿಲ್ಲಾಧಿಕಾರಿಗಳು ಸಲಹೆ ನೀಡಿದರು.

ನಂತರ ಕೆಪಿಎಸ್ ಶಾಲೆಯ ಎಲ್‌ಕೆಜಿ ತರಗತಿಗೆ ತೆರಳಿ ಪರಿಶೀಲಿಸಿದರು. ಶಿಕ್ಷಕಿ ಸುನಿತಾ ಮಕ್ಕಳಿಗೆ ಪಾಠ ಮಾಡುವುದನ್ನು ಗಮನಿಸಿದರು. ಕೆಲಹೊತ್ತು ಮಕ್ಕಳೊಂದಿಗೆ ಚರ್ಚಿಸಿ, ಕಲಿಕೆ ಬಗ್ಗೆ ಮಾಹಿತಿ ಪಡೆದು, ಯುಕೆಜಿ ತರಗತಿಗೆ ಭೇಟಿ ನೀಡಿ ಶಿಕ್ಷಕಿ ಬಸಮ್ಮ ಅವರ ಮೂಲಕ ಮಕ್ಕಳ ಕಲಿಕೆಯ ಬಗ್ಗೆ ಮಾಹಿತಿ ಪಡೆದುಕೊಂಡರು.

ವಸತಿ ನಿಲಯಕ್ಕೆ ಭೇಟಿ: ಜಿಲ್ಲಾಧಿಕಾರಿಗಳು, ಡಾ.ಬಿ.ಆರ್. ಅಂಬೇಡ್ಕರ್ ಮೆಟ್ರಿಕ್ ಪೂರ್ವ ಬಾಲಕಿಯರ ವಸತಿ ನಿಲಯಕ್ಕೆ ಭೇಟಿ ನೀಡಿದರು. ವಸತಿ ನಿಲಯದಲ್ಲಿದ್ದ ವಿದ್ಯಾರ್ಥಿನಿಯರು ಮತ್ತು ವಾರ್ಡನ್ ಲಕ್ಷ್ಮೀ ಅವರೊಂದಿಗೆ ಮಾತನಾಡಿ ವಸತಿ ನಿಲಯದಲ್ಲಿನ ವ್ಯವಸ್ಥೆಯ ಬಗ್ಗೆ ಚರ್ಚಿಸಿದರು. ಚರಂಡಿ ಖುದ್ದು ವೀಕ್ಷಿಸಿದ ಡಿಸಿ, ಅಲ್ಲಿನ ನಿವಾಸಿಗಳೊಂದಿಗೆ ಮಾಹಿತಿ ಪಡೆದು, ಚರಂಡಿ ಸಮಸ್ಯೆ ಪರಿಶೀಲಿಸಿ, ಕ್ರಮ ಕೈಗೊಳ್ಳುವಂತೆ ಸಮಾಜ ಕಲ್ಯಾಣ ಇಲಾಖೆ ತಾಲೂಕು ಅಧಿಕಾರಿ ಶಶಿಧರ್ ಸಕ್ರಿ ಅವರಿಗೆ ಸೂಚನೆ ನೀಡಿದರು. ಮಂಗಳೂರು ಪಿಡಿಒ ನೀಲಮ್ಮ ಇದ್ದರು.

ಅಲ್ಪಸಂಖ್ಯಾತರಿಗೆ ಸೌಲಭ್ಯ ನೀಡಿ

ಕೊಪ್ಪಳದ ಜಿಲ್ಲಾಧಿಕಾರಿ ಕಚೇರಿ ಸಭಾಂಗಣದಲ್ಲಿ ಅಲ್ಪಸಂಖ್ಯಾತರ ಕಲ್ಯಾಣ ಇಲಾಖೆ ಆಯೋಜಿಸಿದ್ದ ಪ್ರಧಾನ ಮಂತ್ರಿ ಹೊಸ 15 ಅಂಶಗಳ ಕಾರ್ಯಕ್ರಮದ ಪ್ರಗತಿ ಪರಿಶೀಲನಾ ಸಭೆ ಎಡಿಸಿ ಸಾವಿತ್ರಿ ಕಡಿ ಅವರ ಅಧ್ಯಕ್ಷತೆಯಲ್ಲಿ ನಡೆಯಿತು.

ಕೊಪ್ಪಳ: ಪ್ರಧಾನ ಮಂತ್ರಿಗಳ ಹೊಸ 15 ಅಂಶಗಳ ಕಾರ್ಯಕ್ರಮದಡಿ ಅಲ್ಪಸಂಖ್ಯಾತರಿಗೆ ಇಲಾಖೆವಾರು ಸೌಲಭ್ಯ ನೀಡಬೇಕು ಎಂದು ಎಡಿಸಿ ಸಾವಿತ್ರಿ ಬಿ ಕಡಿ ಅಧಿಕಾರಿಗಳಿಗೆ ಸೂಚಿಸಿದರು.

ನಗರದ ಜಿಲ್ಲಾಧಿಕಾರಿ ಕಚೇರಿ ಸಭಾಂಗಣದಲ್ಲಿ ಅಲ್ಪಸಂಖ್ಯಾತರ ಕಲ್ಯಾಣ ಇಲಾಖೆ ಆಯೋಜಿಸಿದ್ದ, ಪ್ರಧಾನ ಮಂತ್ರಿ ಹೊಸ 15 ಅಂಶಗಳ ಕಾರ್ಯಕ್ರಮದ ಪ್ರಗತಿ ಪರಿಶೀಲನಾ ಸಭೆಯ ಅಧ್ಯಕ್ಷತೆ ವಹಿಸಿ ಗುರುವಾರ ಮಾತನಾಡಿದರು. ಅಲ್ಪಸಂಖ್ಯಾತ ಸಮುದಾಯಗಳಾದ ಮುಸ್ಲಿಂ, ಜೈನ, ಸಿಕ್, ಪಾರ್ಸಿ, ಬೌದ್ಧ ಧರ್ಮಿಯರ ಅಭಿವೃದ್ಧಿಗೆ ಪ್ರಧಾನ ಮಂತ್ರಿ ಹೊಸ 15 ಅಂಶಗಳ ಕಾರ್ಯಕ್ರಮ ಜಾರಿ ಮಾಡಲಾಗಿದೆ. ಕಾರ್ಯಕ್ರಮದಡಿ ಅರ್ಹ ಫಲಾನುಭವಿಗಳನ್ನು ಗುರುತಿಸುವ ಕಾರ್ಯವಾಗಬೇಕು. ವಿವಿಧ ಇಲಾಖೆಗಳಿಂದ ಅನುಷ್ಠಾನಗೊಳಿಸಲಾಗುವ ಯೋಜನಗಳನ್ನು ಅಲ್ಪಸಂಖ್ಯಾತರಿಗೆ ಮೀಸಲಿಟ್ಟು, ನಿಗದಿತ ಗುರಿ ಸಮರ್ಪಕವಾಗಿ ಪೂರ್ಣಗೊಳಿಸಬೇಕು. ನಿವೇಶನ, ಮನೆಗಳ ಹಂಚಿಕೆ, ಗಂಗಾಕಲ್ಯಾಣ, ಸಾಲ ಸೌಲಭ್ಯ, ಸ್ವಯಂ ಉದ್ಯೋಗ ಯೋಜನೆ ಮುಂತಾದ ಕಡೆ ಅರ್ಹ ಫಲಾನುಭವಿಗಳನ್ನು ಗುರುತಿಸುವ ಸಂದರ್ಭದಲ್ಲಿ ನಿಗದಿತ ಗುರಿಯಂತೆ ಅಲ್ಪಸಂಖ್ಯಾತ ಸಮುದಾಯದ ಫಲಾನುಭವಿಗಳಿಗೂ ಆದ್ಯತೆ ನೀಡಬೇಕು. ಜತೆಗೆ ಇಲಾಖೆವಾರು ಸೌಲಭ್ಯ ನೀಡುವಾಗಲೂ ಪಿಎಂ ಹೊಸ 15 ಅಂಶಗಳ ಕಾರ್ಯಕ್ರಮದಡಿ ಸೂಕ್ತ ಸೌಲಭ್ಯವನ್ನು ಒದಗಿಸಿ ಎಂದು ತಿಳಿಸಿದರು. ರೇಷ್ಮಾ ಹಾನಗಲ್, ಜಂಟಿ ಕೃಷಿ ನಿರ್ದೇಶಕ. ಟಿ.ಎಸ್. ರುದ್ರೇಶಪ್ಪ,ಕೃಷ್ಣ ಉಕ್ಕುಂದ್, ಪಶು ಇಲಾಖೆ ಉಪನಿರ್ದೇಶಕ ಪಿ.ಎಂ.ಮಲ್ಲಯ್ಯ, ಅಲ್ಪಸಂಖ್ಯಾತರ ಕಲ್ಯಾಣ ಇಲಾಖೆ ಜಿಲ್ಲಾ ಅಧಿಕಾರಿ ಸುರೇಶ ಕೋಕರೆ,ಗಂಗಪ್ಪ ಇದ್ದರು.

ಭ್ರೂಣಹತ್ಯೆ, ಲಿಂಗ ಅಸಮಾನತೆ ತಡೆಗೆ ಕಾಯ್ದೆ: ಸುರೇಂದ್ರ ಬಾಬು

ಪಿಸಿ,ಪಿಎನ್‌ಡಿಟಿ ಜಿಲ್ಲಾ ಮಟ್ಟದ ಸಲಹಾ ಸಮಿತಿ ಸಭೆ

ಜಿಲ್ಲಾ ಆರೋಗ್ಯ ಮತ್ತು ಕುಟುಂಬ ಕಲ್ಯಾಣ ಇಲಾಖೆಯ ಕಚೇರಿಯಲ್ಲಿ ನಡೆದ ಪಿ.ಸಿ.ಮತ್ತು ಪಿ.ಎನ್.ಡಿ.ಟಿ ಜಿಲ್ಲಾ ಮಟ್ಟದ ಸಲಹಾ ಸಮಿತಿ ಸಭೆ ನಡೆಯಿತು.

ರಾಯಚೂರು: ಜಿಲ್ಲೆಯಲ್ಲಿ ಭ್ರೂಣ ಹತ್ಯೆ ಮತ್ತು ಲಿಂಗ ಅಸಮಾನತೆ ತಡೆಯುವುದು ಪಿ.ಸಿ. ಮತ್ತು ಪಿ.ಎನ್.ಡಿ.ಟಿ ಕಾಯ್ದೆಯ ಮೂಲ ಉದ್ದೇಶವಾಗಿದ್ದು, ಕಾಯ್ದೆಯನ್ನು ಪರಿಣಾಮಕಾರಿಯಾಗಿ ಅನುಷ್ಠಾನಗೊಳಿಸುವುದು ನಮ್ಮೆಲ್ಲರ ಕರ್ತವ್ಯ ಎಂದು ಜಿಲ್ಲಾ ಆರೋಗ್ಯ ಮತ್ತು ಕುಟುಂಬ ಕಲ್ಯಾಣಾಧಿಕಾರಿ ಡಾ. ಸುರೇಂದ್ರ ಬಾಬು ಅವರು ಹೇಳಿದರು.

ಅವರು ನಗರದ ಜಿಲ್ಲಾ ಆರೋಗ್ಯ ಮತ್ತು ಕುಟುಂಬ ಕಲ್ಯಾಣ ಇಲಾಖೆಯ ಕಚೇರಿಯಲ್ಲಿ ನಡೆದ ಪಿ.ಸಿ.ಮತ್ತು ಪಿ.ಎನ್.ಡಿ.ಟಿ ಜಿಲ್ಲಾ ಮಟ್ಟದ ಸಲಹಾ ಸಮಿತಿ ಸಭೆಯ ಅಧ್ಯಕ್ಷತೆ ವಹಿಸಿ ಮಾತನಾಡಿದರು.

ಮೊದಲ ಮಗು ಹೆಣ್ಣಾದಲ್ಲಿ ಎರಡನೇ ಮಗು ಗಂಡಾಗಬೇಕೆಂದು ಬಹಳಷ್ಟು ಪೋಷಕರು, ಕುಟುಂಬದವರು ಬಯಸುತ್ತಾರೆ. ಯಾವುದೇ ಸ್ಕ್ಯಾನಿಂಗ್ ಸೆಂಟರ್‌ಗಳಲ್ಲಿ ಕಾನೂನು ಬಾಹಿರವಾಗಿ ಪ್ರಸವ ಪೂರ್ವ ಭ್ರೂಣ ಲಿಂಗ ಪತ್ತೆ ಪ್ರಕರಣಗಳು ಕಂಡುಬಂದಲ್ಲಿ ಸಾರ್ವಜನಿಕರು ಆರೋಗ್ಯ ಇಲಾಖೆ ಅಥವಾ ಪೊಲೀಸ್ ಇಲಾಖೆಗೆ ಮಾಹಿತಿ ನೀಡಬಹುದು ಎಂದರು.

ಮಾಹಿತಿ ಆಧರಿಸಿ ನಡೆಸಿದ ತನಿಖೆಯಲ್ಲಿ ಪ್ರಕರಣ ಸಾಬೀತಾದಲ್ಲಿ ಮಾಹಿತಿದಾರರ ಗೌಪ್ಯತೆಯನ್ನು ಕಾಪಾಡುವುದರ ಜತೆಗೆ 1 ಲಕ್ಷ ರು. ಗಳ ಬಹುಮಾನವನ್ನು ಸಹ ನೀಡಲಾಗುವುದು. ಇದೇ ಸಂದರ್ಭದಲ್ಲಿ ಸಮಿತಿಯ ಅಧ್ಯಕ್ಷರಾದ ಡಾ.ಶಿವಪ್ಪ ಮಾಲಿಪಾಲೀಟ್, ಸದಸ್ಯರಾದ ಡಾ.ಇಸ್ಮಾಯಿಲ್, ಜಿಲ್ಲಾ ಕಾನೂನು ಸೇವಾ ಪ್ರಾಧಿಕಾರದ ಸದಸ್ಯರಾದ ವಿಜಯಲಕ್ಷ್ಮೀ ಪಾಸೋಟಿ, ವಾರ್ತಾ ಇಲಾಖೆಯ ರಮೇಶ್ ಗೌಡೂರು, ಜ್ಯೋತಿ, ರೋಟರಿ ಕ್ಲಬ್‌ನ ಸದಸ್ಯರಾದ ರಂಗ ಲಿಂಗನಗೌಡ ಸೇರಿದಂತೆ ಆರೋಗ್ಯ ಇಲಾಖೆಯ ಇಲಾಖೆಯ ಅಧಿಕಾರಿಗಳಾದ ನಾಗರಾಜ ಹಾಗೂ ಅಮರೇಶ ಗುಡಿ ಸೇರಿದಂತೆ ಎಸ್.ವಿ.ವೈ.ಎಮ್. ಸಂಸ್ಥೆಯ ಸದಸ್ಯರು ಸಭೆಯಲ್ಲಿ ಇತರರು ಇದ್ದರು.

> 50,000 ರುಗಳಿಷ್ಟಿದ್ದ ಬಹುಮಾನ ಮೊತ್ತವನ್ನು ಭ್ರೂಣ ಲಿಂಗ ಹತ್ಯೆಯನ್ನು ಪರಿಣಾಮಕಾರಿಯಾಗಿ ತಡೆಯುವ ಹಾಗೂ ಸಾರ್ವಜನಿಕರಲ್ಲಿ ಹೆಚ್ಚಿನ ಜಾಗೃತಿ ಮೂಡಿಸುವ ಉದ್ದೇಶದಿಂದ 1 ಲಕ್ಷ ರು ಗೆ ಹೆಚ್ಚಿಸಿ ಸರಕಾರ ಆದೇಶಿಸಿದೆ. ಆದ್ದರಿಂದ ಜಿಲ್ಲೆಯ ಯಾವುದೇ ಸಾರ್ವಜನಿಕರಿಗೆ, ಅಧಿಕಾರಿಗಳಿಗೆ ಭ್ರೂಣ ಲಿಂಗ ಪತ್ತೆ ಕುರಿತು ಗೊತ್ತಾದಲ್ಲಿ ಯಾವುದೇ ಸಮಯದಲ್ಲಿ ಸಂಬಂಧಿಸಿದ ಇಲಾಖೆಗೆ ಮಾಹಿತಿ ನೀಡಬಹುದು.
> – ಡಾ. ಸುರೇಂದ್ರ ಬಾಬು, ಕುಟುಂಬ ಕಲ್ಯಾಣಾಧಿಕಾರಿ

ಕೇಂದ್ರ ಬಜೆಟ್‌ನಿಂದ ಅನ್ಯಾಯ, ಖಂಡಿಸಿ ಪ್ರತಿಭಟನೆ

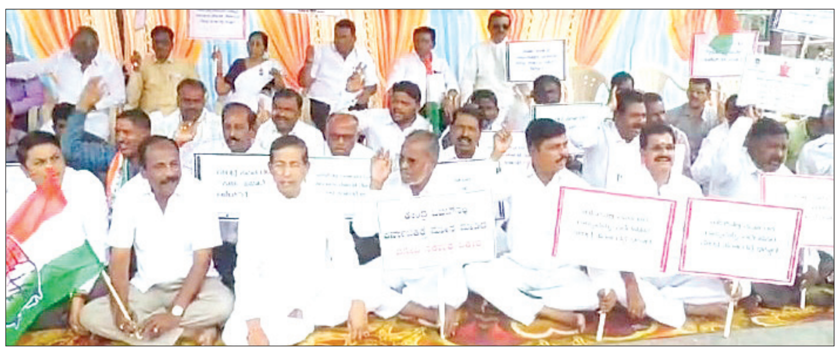

ಮೈತ್ರಿಕೂಟದ ಸರಕಾರ ಬಜೆಟ್‌ನಲ್ಲಿ ಕರ್ನಾಟಕ ರಾಜ್ಯಕೆ ತಾರತಮ್ಯ ಮಾಡಿ ನಿರ್ಲಕ್ಷಿಸಿರುವದನ್ನು ಖಂಡಿಸಿ ಜಿಲ್ಲಾ ಕಾಂಗ್ರೆಸ್ ನಗರದ ಡಾ.ಬಿ.ಆರ್.ಅಂಬೇಡ್ಕರ ವೃತ್ತದಲ್ಲಿ ಪ್ರತಿಭಟನೆ ನಡೆಸಿದರು.

ರಾಯಚೂರು: ಕೇಂದ್ರದ ಎನ್‌ಡಿಎ ಮೈತ್ರಿಕೂಟದ ಸರಕಾರ ಬಜೆಟ್‌ನಲ್ಲಿ ಕರ್ನಾಟಕ ರಾಜ್ಯಕೆ ತಾರತಮ್ಯ ಮಾಡಿ ನಿರ್ಲಕ್ಷಿಸಿರುವದನ್ನು ಖಂಡಿಸಿ ಜಿಲ್ಲಾ ಕಾಂಗ್ರೆಸ್ ನಗರದ ಡಾ.ಬಿ.ಆರ್.ಅಂಬೇಡ್ಕರ ವೃತ್ತದಲ್ಲಿ ಪ್ರತಿಭಟನೆ ನಡೆಸಿ ಸರಕಾರ ನಿಲುವು ಖಂಡಿಸಿದರು.

ಪ್ರತಿಭಟನೆಯನ್ನು ಉದ್ದೇಶಿಸಿ ಜಿಲ್ಲಾ ಕಾಂಗ್ರೆಸ್ ಅಧ್ಯಕ್ಷ ಬಸವರಾಜ ಪಾಟೀಲ್ ಇಟಗಿ ಮಾತನಾಡಿ, ನರೇಂದ್ರ ಮೋದಿ ನೇತೃತ್ವದ ಸರ್ಕಾರ ಮಿತ್ರ ಪಕ್ಷಗಳನ್ನು ಖುಷಿಪಡಿಸುವ ಕೆಲಸಮಾಡಿ ರಾಜ್ಯಕ್ಕೆ ಅನ್ಯಾಯ ಮಾಡಿದೆ. ಕಳೆದ ಬಾರಿ ಬಜೆಟ್‌ನಲ್ಲ ಭದ್ರ ಯೋಜನೆಗೆ 5 ಸಾವಿರ ಕೊಟಿರೂಘೋಷಣೆ ಮಾಡಿ ನಯಾಪೈಸ್ ಬಿಡುಗಡೆ ಮಾಡಲಿಲ್ಲ. ಈ ಬಾರಿ ಬಜೆಟ್‌ನಲ್ಲಿ ರಾಜ್ಯಕ್ಕೆ ಒಂದೇ ಒಂದು ಯೋಜನೆಯೂ ಘೋಷಣೆ ಮಾಡದೇ ಅನ್ಯಾಯ ಮಾಡಿದೆ. ರಾಜ್ಯದಿಂದ ಐದು ಜನರಕೇಂದ್ರ ಸಚಿವರಾಗಿದ್ದು ರಾಜ್ಯ ನೀರಾವರಿ ಯೋಜನೆಗಳು, ಅಭಿವೃದ್ದಿಯನ್ನು ಕಡೆಗಣಿಸಲಾಗಿದೆ. ಮಹಾದಾಯಿ, ಕಳಸ ಬಂಡೂರಿ,ಕೃಷ್ಣ ಮೇಲ್ದಂಡೆ, ಕಾವೇರಿ ಯೋಜನೆಗಳಿಗೆ ಯಾವುದೇ ಯೋಜನೆಗಳೂ ನೀಡಿಲ್ಲ. ಬಡವರ ಪರವೆಂದು ಹೇಳಿಕೊಳ್ಳುವ ನರೇಂದ್ರ ಮೋದಿ ಯವರು ರಾಜ್ಯವನ್ನು ಕಡೆಗಣಿಸಿದ್ದಾರೆ. ಕಳೆದ 800 ದಿನಗಳಿಂದ ರಾಯಚೂರಿನಲ್ಲಿ ಏಮ್ಸ್ ಮಂಜೂರು ಮಾಡಲು ಎಲ್ಲಾ ಸಂಘಟನೆಗಳುನಿರಂತರ ಹೋರಾಟ ಮಾಡಿದರೂ ಚಕಾರವೆತ್ತಿಲ್ಲ. ಮಹತ್ವಾಂಕ್ಷಿ ಜಿಲ್ಲೆಗಳೆಂದು ತಾವೇ ಗುರುತಿಸಿರುವ ರಾಯಚೂರು, ಯಾದಗಿರಿ ಜಿಲ್ಲೆಗಳಿಗೆ ಯಾವೊಂದು ಯೋಜನೆ ನೀಡದೇ ನಿರ್ಲಕ್ಷಿಸಿದೆ ಎಂದು ಆರೋಪಿಸಿದರು. ಪ್ರತಿಭಟನೆಯಲ್ಲಿ ಕಾಂಗ್ರೆಸ್ ಮುಖಂಡರುಗಳಾದ ಕೆ.ಶಾಂತಪ್ಪ, ಜಿ. ಶಿವಮೂರ್ತಿ, ಅಮರೇಗೌಡ ಹಂಚಿನಾಳ, ಜಿ.ಬಸವರಾಜರೆಡ್ಡಿ, ಆಂಜಿನೇಯ ಕುರುಬದೊಡ್ಡಿ, ಜಿ.ಸುರೇಶ, ನಗರಸಭೆ ಸದಸ್ಯ ಜಿಂದಪ್ಪ, ರಾಣಿ ರಿರ್ಚಡ್ಸ್, ನಾಗವೇಣಿ, ನರಸಿಂಹನಾಯಕ, ಕೆ..ಇ.ಕುಮಾರ, ಬಸವರಾಜ ಪಾಟೀಲ್ ಅತ್ತನೂರು, ಭೀಮನಗೌಡ ನಾಗಡದಿನ್ನಿ. ಎಪಿಎಂಸಿ ಉಪಾಧ್ಯಕ್ಷ, ಪವನಪಾಟೀಲ್, ಜಿ.ಸುರೇಶ, ತಿಮ್ಮಪ್ಪ ಸ್ವಾಮಿ, ಉರುಕುಂದಪ್ಪ, ಬಸವರಾಜ ಪಾಟೀಲ್ ಅತ್ತನೂರು, ಶಂಕರಪ್ಪ ಹೊಸೂರು ಸೇರಿದಂತೆ ಅನೇಕ ಮಹಿಳಾ ಮುಖಂಡರುಗಳು, ಪ್ರಮುಖರು ಭಾಗಿಯಾದರು.

> ಕೇಂದ್ರ ಸರಕಾರ ರಾಜ್ಯ ಸರಕಾರ ಆರ್ಥಿಕ ದುರ್ಬಲ ಮಾಡುವ ಹುನ್ನಾರ ಬಿಜೆಪಿ ಬಜೆಟ್ ಮಾಡಿದೆ ಎಂದು ಆರೋಪಿಸಿದರು. ಜನರ ದಿಕ್ಕುತಪ್ಪಿಸುವ ಬಜೆಟ್ ಮಂಡಿಸಲಾಗಿದೆ. ಯಾವುದೇ ದೂರದೃಷ್ಟಿ, ಬಡತನ, ನಿರುದ್ಯೋಗ ನಿರ್ಮೂಲನೆ ಮಾಡುವ ಯೋಚನೆಯೇ ಸರಕಾರ ಮಾಡಿಲ್ಲ.
> – ಜಯಣ್ಣ, ನಗರಸಭೆ ಹಿರಿಯ ಸದಸ್ಯ

ನದಿಗೆ ನೀರು: ಸೇತುವೆ ಸಂಪರ್ಕ ಸ್ಥಗಿತ

ರಾಯಚೂರು: ಕೃಷ್ಣನದಿಗೆ ನಾರಾಯಣಪುರ ಜಲಾಶಯದಿಂದ 2.50 ಲಕ್ಷ ಕುಸೆಕ್ಸ್ ನೀರು ಹರಿಸಲಾಗುತ್ತಿದ್ದು ದೇವದುರ್ಗ ಹೂವಿನಹೆಡಗಿ ಸೇತುವೆ ಮುಳುಗಡೆಯಾಗಲಿದ್ದ ಕಲಬುರಗಿ ಸಂಪರ್ಕಿಸುವ ರಸ್ತೆ ಸಂಚಾರ ಸ್ಥಗಿತಗೊಳಿಸಲಾಗಿದೆ.

ಅಲ್ಲದೇ ನದಿಪಾತ್ರದಲ್ಲಿರುವ ಹೂವಿನಹೆಡಗಿ ಗ್ರಾಮದ ಗಡ್ಡೆಗೂಳಿ ಬಸವೇಶ್ವರ, ಕೊಪ್ಪರದ ಶ್ರೀ ನರಸಿಂಹ ದೇವಸ್ಥಾನ, ಅಣೆಮಲ್ಲೇಶ್ವರ ದೇವಸ್ಥಾನಗಳು ಮುಳುಗಡೆಯಾಗಿವೆ. ಜಲಾಶಯದ 25 ಗೇಟ್‌ಗಳ ಮೂಲಕ 2,50,028 ಕುಸೆಕ್ಸ್ ನೀರು ಹರಿಸಲಾಗುತ್ತಿದ್ದು 3 ಲಕ್ಷ ಕುಸೆಕ್ಸ್ ನೀರು ಹರಿಸಲಾಗುತ್ತಿದ್ದು ನದಿಪಾತ್ರದಲ್ಲಿ ಮತ್ತಷ್ಟು ಪ್ರವಾಹ ಭೀತಿ ಎದುರಾಗಿದೆ. ನದಿಪಾತ್ರದ ಜನರು ನದಿಗಳಿಯದಂತೆ ಕಟ್ಟೆಚ್ಚರವಹಿಸಲಾಗಿದೆ. ಕೃಷ್ಣ ನದಿಗೆ ಹೆಚ್ಚುವರಿ ನೀರು ಹರಿಸಲಾಗುತ್ತಿರುವದರಿಂದ ಕಲ್ಬುರ್ಗಿ ಸಂಪರ್ಕಿಸುವ ಈ ಹೂವಿನಹೆಡಗಿ ಸೇತುವೆ ಸಂಪರ್ಕ ಸ್ಥಗಿತಗೊಳಿಸಲಾಗಿದ್ದು, ದೇವದುರ್ಗ ತಹಸೀಲ್ದಾರ ಚನ್ನ ಮಲ್ಲಪ್ಪ ಘಂಟೆ ಸೇತುವೆ ನ ಬೇಟಿ ನೀಡಿ ಪರಿಶೀಲಿಸಿ ಕಟ್ಟೆಚ್ಚರವಹಿಸುವಂತೆ ಸೂಚಿಸಲಾಗಿದೆ. ಕಲ್ಬುರ್ಗಿ ತೆರಳುವ ವಾಹನಗಳು ತಿಂತಿಣಿ ಬ್ರಿಜ್ ಸ ಮೂಲಕ ಸಂಚರಿಸುವಂತೆ ಸೂಚಿಸಲಾಗಿದೆ. ಪೊಲೀಸ್‌ರನ್ನು ನಿಯುಕ್ತಿ ಗೊಳಿಸಿ ವಾಹನಗಳು ತೆರಳದಂತೆ ಸೂಚಿಸಲಾಗುತ್ತಿದೆ. ನದಿಪಾತ್ರ ದೇವಸ್ಥಾನಗಳು ಮುಳುಗಡೆಯಾಗಿದ್ದರಿಂದ ಪೂಜಾ ಕಾರ್ಯಗಳನ್ನು ನಡೆಸದಂತೆ ತ ನಿರ್ಬಂಧಿಸಲಾಗಿದೆ. ಗೂಗಲ್ ಗ್ರಾಮದ ಅಲ್ಲಮಪ್ರಭು ದೇವಸ್ಥಾನ ಹತ್ತಿರ ನೀರು ಆವೃತ್ತವಾಗಿದೆ.ಜನ ಜಾನುವಾರುಗಳು ನದಿಗೆ ಇಳಿಯದಂತೆ ನದಿ ದಂಡೆ ಗ್ರಾಮಗಳಲ್ಲಿ ಜಾಗೃತಿ ಮೂಡಿಸಲಾಗುತ್ತಿದೆ.

ಜುರಾಲಾ ಯೋಜನೆ ಸ್ಥಳಕ್ಕೆ ಸಹಾಯಕ ಆಯುಕ್ತ ಮಹಿಬೂಬಿ ಮತ್ತು ರಾಯಚೂರು ತಹಸೀಲ್ದಾರ ಸುರೇಶ ಪ ವರ್ಮಾ ಭೇಟಿ ನೀರಿನ ಹರಿವು ಪರಿಶೀಲನೆ ನಡೆಸಿದರು. ಜುರಾಲಾ ಹಿನ್ನರಿನಿಂದ ಮುಳುಗಡೆಯಾಗುವ ಗ್ರಾಮಗಳಲ್ಲಿ ಕಟ್ಟೆಚ್ಚರವಹಿಸುವಂತೆ ಗ್ರಾಮ ಪಂಚಾಯಿತ್ತಿಗಳಿಗೆ ಸೂಚಿಸಿದರು. ನದಿಯಲ್ಲಿನೀರಿನ ಪ್ರಮಾಣ 3 ಲಕ್ಷ 90 ಸಾವಿರ ಕುಸೆಕ್ಸ್‌ಗೆ ಹೆಚ್ಚಳವಾದಲ್ಲಿ ಗುರ್ಜಾಪುರು ಬ್ಯಾರೇಜ್ ಮುಳುಗಡೆಯಾಗುವ ಸಾಧ್ಯತೆಗಳಿವೆ.

ತುಂಗಭದ್ರ ನದಿಗೂ ನೀರು ಹರಿಸಲಾಗುತ್ತಿದೆ. ಜಲಾಶಯ ಭರ್ತಿಯಾಗಲು ಇನ್ನೂ ಕೆಲವೇ ಅಡಿ ಬಾಕಿಯಿದೆ. ಇನ್ನೂ ಹೆಚ್ಚಿನ ಪ್ರಮಾಣದ ನೀರು ತುಂಗಭದ್ರ ನದಿಗೆಹರಿಸಲಾಗುತ್ತಿದೆ.

ವಸತಿಗಳ ನಿರ್ಮಾಣ ಪೂರ್ಣಕ್ಕೆ ಪ್ರತಿಭಟನೆ

ರಾಯಚೂರು: ಮಾಜಿ ದೇವದಾಸಿ ಮಹಿಳೆಯರಿಗೆ ಬಾಕಿ ಇರುವ ಪಿಂಚಣಿ ಬಿಡುಗಡೆ ಮತ್ತು ಮನೆಗಳ ನಿರ್ಮಾಣದ ಕಾರ್ಯ ಪೂರ್ಣ ಗೊಳಿಸಬೇಕು ಎಂದು ಒತ್ತಾಯಿಸಿ ಕರ್ನಾಟಕ ರಾಜ್ಯ ದೇವದಾಸಿ ಮಹಿಳೆ ಯವರ ವಿಮೋಚನಾ ಸಂಘದ ಜಿಲ್ಲಾ ಸಮಿತಿ ವತಿಯಿಂದ ನಗರದ ಟಿಪ್ಪು ಸುಲ್ತಾನ್ ಉದ್ಯಾನವನದಲ್ಲಿ ಪ್ರತಿಭಟನೆ ನಡೆಸಿದರು. ತಾಲೂಕಿನ 206 ಮಾಜಿ ದೇವ ದಾಸಿ ಮಹಿಳೆಯರಿಗೆ ಪುನರ್ ವಸತಿ ಕಲ್ಪಿಸಲು ನಗರದ ಸರ್ವೆ ನಂಬರ 1403 ರಲ್ಲಿ 5 ಎಕರೆ ಭೂಮಿ ಮಂಜೂರು ಮಾಡಿ ಮನೆಗಳ ನಿರ್ಮಾಣ ಮಾಡುತ್ತಿದ್ದಾರೆ.

ಮನೆ ನಿರ್ಮಾಣ ವೆಚ್ಚವು 6 ಲಕ್ಷ 50 ರು ಸರಕಾರ ನಿಗಧಿಪ ಡಿಸಿದೆ, ಫಲಾನುಭವಿಗೆ 2 ಲಕ್ಷ 50 ಸಾವಿರ, ಸ್ಲಂ ಬೋರ್ಡ್ ನಿಂದ ಸರ್ಕಾರದ ಕಡೆಯಿಂದ ನೀಡಲಾಗುತ್ತಿದ್ದು, ಉಳಿದ ಹಣದಲ್ಲಿ ಫಲಾನುಭವಿಗಳ ವಂತಿಗೆಯಾಗಿ 56, ಸಾವಿರ ರು. ಮತ್ತು ಉಳಿದ ಹಣವನ್ನು ಬ್ಯಾಂಕ್ ಸಾಲದ ಮೂಲಕ ಕಟ್ಟಲು ತಿಳಿಸಿದ್ದಾರೆ. ಆದರೆ ಮನೆ ನಿರ್ಮಾಣ ವಿಳಂಭವಾಗುತ್ತಿದೆ ಎಂದು ದೂರಿದರು.

ಈ ಸಂದರ್ಭದಲ್ಲಿ ರಾಜ್ಯ ಕಾರ್ಯದರ್ಶಿ ಬಿ.ಮಾಳಮ್ಮ, ಜಿಲ್ಲಾದ್ಯಕ್ಷೆ ಎಚ್ ಪದ್ಮಾ, ತಾಲೂಕಾಧ್ಯಕ್ಷೆ ಜಮುಲಮ್ಮ, ಕಾರ್ಯದರ್ಶಿ ಮಹಾದೇವಿ, ಜೆ.ತಾಯಮ್ಮ, ಹೊಸೂರಮ್ಮ, ಕಮಲಮ್ಮ, ಬಸಂತಿ, ನರಸಮ್ಮ, ಹುಲಿಗೆಮ್ಮ, ತಿಪ್ಪಮ್ಮ, ಹನುಮಂತಿ, ಜಿಲ್ಲಾ ಗೌರವಾಧ್ಯಕ್ಷಕೆ.ಜಿ. ವೀರೇಶ ಸೇರಿದಂತೆ ದೇವದಾಸಿ ಮಹಿಳೆಯರು ಭಾಗವಹಿಸಿದ್ದರು.

ಪ್ರತಿಭಾ ಪುರಸ್ಕಾರ ಕಾರ್ಯಕ್ಕೆ ಶ್ಲಾಘನೀಯ

ಗಚ್ಚಿನಮಠದ ವರರುದ್ರಮುನಿ ಶಿವಾಚಾರ್ಯ ಸ್ವಾಮೀಜಿ ಅಭಿಮತ

ಪ್ರತಿಭಾ ಪುರಸ್ಕಾರ ಹಾಗೂ ಬಣಜಿಗ ಸಂಘದ ನೂತನ ಪದಾಧಿಕಾರಿಗಳ ಪದಗ್ರಹಣ ಕಾರ್ಯಕ್ರಮವನ್ನು ಗಚ್ಚಿನಮಠ ವರರುದ್ರಮುನಿ ಶಿವಾಚಾರ್ಯ ಸ್ವಾಮೀಜಿ ಅವರು ಉದ್ಘಾಟಿಸಿದರು.

ಮಸ್ಕಿ: ವಿದ್ಯಾರ್ಥಿಗಳ ಸಾಧನೆಯನ್ನು ಗುರುತಿಸಿ ಪ್ರತಿಭಾ ಪುರಸ್ಕಾರ ಮೂಲಕ ಮಕ್ಕಳಿಗೆ ಪ್ರೋತ್ಸಾಹಿಸುವ ಕೆಲಸ ಬಣಜಿಗ ಸಮಾಜದ ಮುಖಂಡರು ಮಾಡುತ್ತಿರುವುದು ಶ್ಲಾಘನೀಯವಾಗಿದೆ ಎಂದು ಗಚ್ಚಿನಮಠದ ವರರುದ್ರಮುನಿ ಶಿವಾಚಾರ್ಯ ಸ್ವಾಮೀಜಿ ಅವರು ಹೇಳಿದರು.

ಪಟ್ಟಣದ ಭ್ರಮರಾಂಭ ಕಲ್ಯಾಣ ಮಂಟಪದಲ್ಲಿ ಬುಧವಾರ ನಡೆದ ಬಣಜಿಗ ಸಮಾಜದ ಪತ್ರಿಭಾವಂತ ಮಕ್ಕಳಿಗೆ ಪ್ರತಿಭಾ ಪುರಸ್ಕಾರ ಹಾಗೂ ಬಣಜಿಗ ಸಂಘದ ನೂತನ ಪದಾಧಿಕಾರಿಗಳ ಪದಗ್ರಹಣ ಕಾರ್ಯಕ್ರಮ ಉದ್ಘಾಟಿಸಿ ಮಾತನಾಡಿದ ಅವರು, ಆಧುನಿಕ ಯುಗದಲ್ಲಿ ತಂತ್ರಜ್ಞಾನ ಬೆಳೆದಂತೆ ಸಂಬಂಧಗಳಿಗೆ ಬೆಲೆ ಇಲ್ಲದಂತಾಗಿದೆ, ಶಿಕ್ಷಣದ ಜತೆಗೆ ಮಕ್ಕಳಿಗೆ ಸಂಸ್ಕಾರ ಕಲಿಸಲು ಪಾಲಕರು ಮುಂದಾಗಬೇಕು. ಜೀವನದಲ್ಲಿ ಅನೇಕ ಸವಾಲು ಎದುರಿಸಬೇಕಾಗುತ್ತದೆ. ಅದನ್ನು ಎದುರಿಸಲು ಮಕ್ಕಳಲ್ಲಿ ಆತ್ಮ ಸ್ಥೈರ್ಯ ತುಂಬಬೇಕೆಂದು ಹೇಳಿದರು. ನಂತರ ಕರ್ನಾಟಕ ಬಣಜಿಗ ಕ್ಷೇಮಾಭಿವೃದ್ಧಿ ಸಂಘದ ನೂತನವಾಗಿ ಆಯ್ಕೆಯಾದ ತಾಲೂಕ ಅಧ್ಯಕ್ಷ ವೀರೇಶ ಸೌದ್ರಿ, ಗೌರವಾಧ್ಯಕ್ಷ ನಾಗರಾಜ ಚೌಶೆಟ್ಟಿ ಅವರಿಗೆ ಸನ್ಮಾನಿಸಿ ಅಭಿನಂದಿಸಿದರು. 75 ಶೇ ಅಂಕ ಪಡೆದ ವಿದ್ಯಾರ್ಥಿಗಳಿಗೆ, ಸಮಾಜದ ವೈದ್ಯರಿಗೆ, ಹಿರಿಯ ನಾಗರಿಕರಿಗೆ ಸನ್ಮಾನಿಸಿ ಗೌರವಿಸಲಾಯಿತು. ಈ ಸಂದರ್ಭದಲ್ಲಿ ಮಾಜಿ ಶಾಸಕ ಪ್ರತಾಪಗೌಡ ಪಾಟೀಲ, ಕೆಪಿಸಿಸಿ ಎಸ್ಟಿ ಘಟಕದ ಪ್ರಧಾನ ಕಾರ್ಯದರ್ಶಿ ಆರ್.ಸಿದ್ದನಗೌಡ ತುರವಿಹಾಳ, ಬಣಜಿಗ ಸಂಘದ ಅಧ್ಯಕ್ಷ ಉಮಾಕಾಂತಪ್ಪ ಸಂಗನಾಳ, ಡಾ. ಮಲ್ಲಿಕಾರ್ಜುನ ಇತ್ಲಿ, ದೊಡ್ಡಪ್ಪ ಕಡಬೂರ, ಅಮರೇಶ ಬ್ಯಾಳಿ, ಸೂಗಣ್ಣ ಬಾಳೆಕಾಯಿ, ಸೇರಿದಂತೆ ಇನ್ನಿತರ ಮುಖಂಡರು ಭಾಗಿಯಾಗಿದ್ದರು.

ದುರಸ್ತಿ ಕಾಣದ ಮುಖ್ಯ ರಾಂಪೂರ ಕಾಲುವೆ

ಮುದಗಲ್: ಪಟ್ಟಣ ಸಮೀಪದ ರಾಂಪೂರ ಏತ ನೀರಾವರಿ ಯೋಜನೆಯ ಮುಖ್ಯ ಕಾಲುವೆ ಶಿಥಿಲವಾಗಿದ್ದು, ಈ ಭಾಗದ ಅಚ್ಚುಕಟ್ಟು ಪ್ರದೇಶಗಳ ರೈತರು ದುರಸ್ಥಿ ಯಾವಾಗ ಎಂದು ಅಧಿಕಾರಿಗಳ ಹಾಗೂ ರಾಜಕೀಯ ನಾಯಕರನ್ನು ಕಳೆದ ಹತ್ತಾರು ವರ್ಷಗಳಿಂದ ಪ್ರಶ್ನಿಸುವಂತಾಗಿರುವುದು ಮರಿಚೀಕೆಯಾಗಿದೆ. ಬಸವಸಾಗರ ಜಲಾಶಯದ ಹಿನ್ನೀರನ್ನು ಬಳಸಿಕೊಂಡು ನವಲಿ ಜಡೆಶಂಕರಲಿಂಗ ಏತ ನೀರಾವರಿ ಯೋ ಜನೆಯನ್ನು 1994 ರಲ್ಲಿ ಆರಂಭಿಸಲಾಗಿದೆ. ನವಲಿ ಮತ್ತು ಆನೆಹೋಸೂರು ಗ್ರಾಮಗಳ ಹೊರವಲಯದಲ್ಲಿ ತಲಾ ಒಂದರಂತೆ ಎರಡು ಜಾಕವಾಲ್ ಮೂಲಕ ತಲಾ 4 ಪಂಪುಗಳ ನೀರೆತ್ತುವ ಸಾಮರ್ಥ್ಯ ಹೊಂದಿ ದ್ದು, ಸುಮಾರು 14 ಕಿ.ಮೀ ಉದ್ದದ ಮುಖ್ಯ ಕಾಲುವೆ ಮೂಲಕ 33 ಸಾವಿರದ 2 ನೂರು ಹೆಕ್ಟರ್ ಪ್ರದೇಶಗಳ 8.87 ಟಿ.ಎಂ.ಸಿ ನೀರನ್ನು ಲಿಂಗಸ್ಗೂರು ತಾಲೂಕಿನ 47 ಗ್ರಾಮಗಳು ಹಾಗೂ ಹುನಗುಂದ ತಾಲೂಕಿನ 4 ಗ್ರಾಮಗಳ ರೈತರಿಗೆ ನೀರೊದಗಿಸುತ್ತಿದೆ. ಕಾಂಕ್ರೀಟ್ ಕಳೆದ ಹತ್ತಾರು ವರ್ಷಗಳಿಂದ ಕಿತ್ತುಹೋಗಿದ್ದರೂ ಇದುವರೆಗೂ ದುರಸ್ಥಿ ಭಾಗ್ಯ ಕಂಡಿಲ್ಲ.ಕಾಲುವೆ ಮೇಲೆ ಜಾಲಿಮುಳ್ಳುಕಂಟಿಗಳು ಹೆಮ್ಮರವಾಗಿ ಬೆಳೆದು ನಿಂತು ದಾರಿ ಕಾಣದಾಗಿದೆ.ಮುಖ್ಯ ಹಾಗೂ ಕಾಲುವೆಗಳಲ್ಲಿ ಭಾರಿ ಪ್ರಮಾಣದ ಹೂಳು ತುಂಬಿ ನಿಂತಿದೆ ಇದರಿಂದ ರೈತರ ಜಮೀನುಗಳಿಗೆ ಸಮರ್ಪಕವಾಗಿ ನೀರು ಸರಬರಾಜುವಾಗುತ್ತಿಲ್ಲ.ನೀರು ಬಾರದೇ ಇದ್ದರಿಂದ ಬೆಳೆಗಳು ಕ್ಷೀಣವಾಗುತ್ತಿವೆ.

ವಿಶ್ವವಾಣಿ ಆರಾಮ

@vishwavaninews

ಅನುದಿನವೂ ವಿರಾಮಕ್ಕೆ ಒಂದು ನೆಪ

ಬೆಂಗಳೂರು
ಶುಕ್ರವಾರ
26 | 07 | 2024

ಲವ್ ಲೆಟರ್ ಬರೆಯಲು ಬೇಡಿಕೆ!

● ಡಾ. ವಿಶ್ವನಾಥ ಎನ್ ನೇರಳಕಟ್ಟೆ

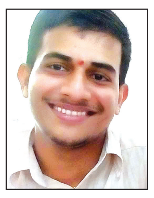

ಸುಮಾರು ನಾಲ್ಕು ವರ್ಷಗಳ ಹಿಂದಿನ ಘಟನೆ. ನಾನಾಗ ಸ್ಥಳೀಯ ಪತ್ರಿಕೆಯೊಂದರಲ್ಲಿ ಅಂಕಣ ಬರೆಯುತ್ತಿದ್ದೆ. ನನ್ನ ಅಂಕಣವನ್ನು ಓದುವ ಜನ ಹಲವರಿದ್ದರು. ಅದೆಷ್ಟೋ ಮಂದಿ ಕರೆ ಮಾಡಿಯೋ, ಮೆಸೇಜ್ ಮಾಡಿಯೋ ತಮ್ಮ ಅಭಿಪ್ರಾಯ ತಿಳಿಸುತ್ತಿದ್ದರು. ಕೆಲವರು ಹಲಅಂಕಣಕಾರನಾಗಿ ಗುರುತಿಸಿಕೊಂಡದ್ದೇ ಹೊಸ ಅನುಭವ ಆದುದರಿಂದ ಇದೆಲ್ಲಾ ನನಗೆ ಸಂತಸ ನೀಡುವ ಸಂಗತಿಗಳಾಗಿದ್ದವು.

ಅದೊಂದು ದಿನ ಬೆಳಗ್ಗೆ ಕಾಲೇಜನ್ನು ತಲುಪಿ, ಕನ್ನಡ ವಿಭಾಗದ ಕೊಠಡಿಯಲ್ಲಿದ್ದ ನನ್ನ ಕುರ್ಚಿಯಲ್ಲಿ ಕುಳಿತಿದ್ದೆನಷ್ಟೇ, ನನ್ನ ಮೊಬೈಲ್ ರಿಂಗಾಯಿತು. ಯಾವುದೋ ಅಪರಿಚಿತ ಸಂಖ್ಯೆ. ಅದೇ ದಿನ ನನ್ನ ಅಂಕಣ ಪತ್ರಿಕೆಯಲ್ಲಿ ಪ್ರಕಟವಾಗಿತ್ತು. ಯಾರೋ ಅಭಿಪ್ರಾಯ ತಿಳಿಸಲೆಂದು ಕರೆ ಮಾಡಿದ್ದಾರೆ ಎನ್ನುವುದು ನನ್ನ ಅಂದಾಜು. 'ಸಾರ್ ನಮಸ್ಕಾರ. ನಿಮ್ಮ ಬರಹ ಓದಿದೆ. ಭಾರೀ ಚಂದ ಬರೆದಿದ್ದೀರಿ' ಎಂಬ ಧ್ವನಿ ಕೇಳಿಬಂತು. ಸಹಜವಾಗಿಯೇ ಸಂತಸವಾಯಿತು. ಧನ್ಯವಾದ ಹೇಳಿ, ಅವರ ಬಗ್ಗೆ ವಿಚಾರಿಸಿದೆ. ಅವರ ಹೆಸರು, ಊರು ಎಲ್ಲಾ ತಿಳಿಸಿದರು.

ಬಾಡಿಗೆ ತಾಯ್ತನದ ಭಾವ: ಬೆನ್ನಿಗೆಯೇ 'ಸಾರ್ ನಮ್ಮದೊಂದು ಸಂಘ ಇದೆ. ಸ್ಥಾಪನೆ ಆಗಿ ಹತ್ತು ವರ್ಷ ಆಗಿದೆ. ಸಾಂಸ್ಕೃತಿಕ ಚಟುವಟಿಕೆ ಮಾಡಿಕೊಂಡು ಬಂದಿದ್ದೇವೆ. ನಮ್ಮ ಈ ಸಂಘದ ಬಗ್ಗೆ ನೀವೊಂದು ಲೇಖನ ಬರೆದುಕೊಡಬಹುದಾ?' ಎಂದರು. ನನಗಿದು ಅಚ್ಚರಿ. ನನ್ನ ಅಂಕಣ ಓದಿ ಮೆಚ್ಚಿಕೊಂಡವರಿದ್ದರು. ಭಿನ್ನ ಅಭಿಪ್ರಾಯ ವ್ಯಕ್ತಪಡಿಸಿದವರಿದ್ದರು. ಆದರೆ ಈ ಬಗೆಯ ವಿಷಯವನ್ನು ಪ್ರಸ್ತಾಪಿಸಿದವರು ಯಾರೂ ಇರಲಿಲ್ಲ. ಅವರೇ ಮಾತು ಮುಂದುವರಿಸಿದರು– 'ಲೇಖನ ಬರೆಯುವವರೊಬ್ಬರು ನಮ್ಮ ಸಂಘದಲ್ಲಿಯೇ ಇದ್ದಾರೆ. ಆದರೆ ನಿಮ್ಮ ಬರವಣಿಗೆ ಅವರದಕ್ಕಿಂತ ಎಷ್ಟೋ ಚೆನ್ನಾಗಿದೆ. ಅದಕ್ಕೆ ನಿಮ್ಮನ್ನು ಕೇಳಿದ್ದು. ಹಣದ ವಿಷಯ ಪ್ರಸ್ತಾಪಿಸುತ್ತಿದ್ದೇನೆ ಅಂತ ತಪ್ಪು ತಿಳಿಯಬೇಡಿ. ನಿಮ್ಮ ಬರಹಕ್ಕೆ ಗೌರವ ಸಂಭಾವನೆ ಕೊಡುತ್ತೇವೆ ಸಾರ್. ಒಂದು ಲೇಖನ ಬರೆದುಕೊಡಿ. ಅದನ್ನು ಪತ್ರಿಕೆಯಲ್ಲಿ ಪ್ರಕಟಿಸುವ ಜವಾಬ್ದಾರಿಯೂ ನಮ್ಮದೇ' ಎಂದವರು ನನ್ನ ಉತ್ತರಕ್ಕೆ ಕಾದು ಕುಳಿತಿದ್ದರು ಎನ್ನುವುದು ಗೊತ್ತಾಗುತ್ತಿತ್ತು. ಸಂಜೆ ಹೊತ್ತಿಗೆ ತಿಳಿಸುತ್ತೇನೆ ಎಂದು ಹೇಳಿ ಫೋನಿಟ್ಟ ನನ್ನೊಳಗೆ ಗಾಢವಾಗಿ ಆವರಿಸಿದ್ದು ಬಾಡಿಗೆ ತಾಯ್ತನದ ಭಾವ.

ಬರವಣಿಗೆ ಎನ್ನುವುದೊಂದು ಸೃಷ್ಟಿಶೀಲ ಪ್ರಕ್ರಿಯೆ. ಅಧ್ಯಯನ–ಅನುಭವಗಳು ಸಂಯೋಗಗೊಳ್ಳಬೇಕು. ಈ ಸಂಯೋಜಿತ ರೂಪ ಮೌನಗರ್ಭದಲ್ಲಿ ಭ್ರೂಣರೂಪ ಪಡೆಯಬೇಕು. ಹಂತಹಂತವಾಗಿ ಬೆಳೆಯಬೇಕು. ಅಂತಿಮವಾಗಿ ಬರಹವೆಂಬ ಪಿಂಡ ಹೊರಬರಬೇಕು. ರಕ್ತ– ಮಾಂಸದ ಮುದ್ದೆಯಾದ ಕಂದಮ್ಮನ ಕರುಳಬಳ್ಳಿ ಕತ್ತರಿಸುವ ಮೊದಲೇ ತಾಯಿಯ ಎದೆಯ ಬಳಿಗೆ ಒಯ್ದಂತೆ ಬರಹ ಮೊದಲು ಆಪ್ತವಾಗಬೇಕಾದದ್ದು ಬರೆದವರಿಗೆ. ಹಾಗೆ ಆಪ್ತವಾಗಬೇಕಾದರೆ ಬರಹಕ್ಕೆ ಆಯ್ದುಕೊಂಡ ವಸ್ತು, ನಿರೂಪಣಾಶೈಲಿ, ಆಶಯ ಎಲ್ಲದರಲ್ಲಿಯೂ ಸ್ವಂತಿಕೆ ಇರಬೇಕು; ಸ್ವಾತಂತ್ರ್ಯ ಇರಬೇಕು. ಇಲ್ಲವಾದರೆ ಬೇರೆಯವರ ಮಗುವನ್ನು ಗರ್ಭದಲ್ಲಿ ಹೊತ್ತುನಿಂತ ಬಾಡಿಗೆ ತಾಯಿಯೊಬ್ಬಳ ಭಾವ ನಮ್ಮನ್ನಾವರಿಸುವುದು ಸಹಜ. ನನಗೆ ಪರಿಚಯವೇ ಇರದ ಆ ಸಂಘದ ಬಗ್ಗೆ ಬರೆಯುವುದು ಸರಿ ಎನಿಸಲಿಲ್ಲ. ಅದೂ ಅವರಿಂದ ಸಂಭಾವನೆ ಪಡೆದು ಬರೆಯಹೊರಟರೆ ಹೊಗಳಿ ಬರೆಯುವುದು ಬಿಟ್ಟು ಬೇರೆ ಆಯ್ಕೆಯೇ ಇರುವುದಿಲ್ಲ. ಅದು ನನ್ನ ಕೈಗಳನ್ನು ನಾನೇ ಕಟ್ಟಿಹಾಕಿಕೊಂಡು ಬರೆಯಹೊರಟಂತೆ ಎನಿಸಿತು. ಸಂಜೆ ಅವರಿಗೆ ನಾನೇ ಕರೆಮಾಡಿ, 'ದಯವಿಟ್ಟು ಇದು ನನ್ನಿಂದ ಸಾಧ್ಯವಿಲ್ಲ. ತಪ್ಪು ತಿಳಿದುಕೊಳ್ಳಬೇಡಿ' ಎಂದೆ.

ಬರಹಗಾರರ ಬೆನ್ನು ಹಿಂದೆ ಬೀಳುವವರು ಹಲವರು. ಲೇಖನ ಬರೆದು ಕೊಡಿ ಎಂಬುದು ಸಾಮಾನ್ಯ ಮನವಿ. ಇಲ್ಲೊಬ್ಬ ಭೂಪ ತನಗೊಂದು ಲವ್ ಲೆಟರ್ ಬರೆದುಕೊಡಿ ಎಂದು ಲೇಖಕರ ಬೆನ್ನು ಹತ್ತಿದ್ದಾನೆ!

ಮತ್ತೊಂದು ಬೇಡಿಕೆ!: ಇದಾಗಿ ಮೂರು ತಿಂಗಳು ಕಳೆದಿರಲಿಲ್ಲ, ಇಂತಹದ್ದೇ ಇನ್ನೊಂದು ಸನ್ನಿವೇಶ. ನಾನು ಕೆಲಸ ಮಾಡುತ್ತಿದ್ದ ಕಾಲೇಜಿನ ಆಫೀಸಿನಲ್ಲಿ ಒಬ್ಬರು ಹೆಣ್ಣುಮಗಳಿದ್ದರು. ಆಫೀಸಿಗೆ ಸಂಬಂಧಪಟ್ಟಂತಹ ನನ್ನ ಕೆಲಸ ಏನಿದ್ದರೂ ತಕ್ಷಣಕ್ಕೆ ಮಾಡಿಕೊಡುತ್ತಿದ್ದ ಅವರು ನನ್ನ ಪಾಲಿಗೆ ಅಕ್ಕನಂತಿದ್ದರು. ಅದೊಂದು ದಿನ ಸಂಜೆ 'ಸಾರ್ ನೀವೊಂದು ಲೇಖನ ಬರೆದುಕೊಡಬಹುದಾ?' ಎಂದರು. ''ಯಾವುದರ ಬಗ್ಗೆ?'' ಎಂದೆ. ''ನನ್ನ ಅಣ್ಣ ಉದ್ಯಮಿಯಾಗಿದ್ದಾರೆ. ಅವರ ಬಗ್ಗೆ ಒಂದು ಲೇಖನ ಬರೆದು ಪತ್ರಿಕೆಗೆ ಕಳಿಸಬೇಕಿತ್ತು. ಅದಕ್ಕೆ...'' ಎಂದರು. ಬರೆದುಕೊಡುವುದಿಲ್ಲ ಎಂದು ಹೇಳಲಾಗದ, ವ್ಯಕ್ತಿಯೊಬ್ಬರ ಬಗ್ಗೆ ಬರೆಯಲೊಪ್ಪದ ಸಂದಿಗ್ಧತೆ ನನ್ನದು. ''ನೀವು ಅವರ ಪರಿಚಯ, ಸಾಧನೆ ಎಲ್ಲಾ ಕೊಡಿ. ನನ್ನಿಂದ ಬರೆಯಲು ಸಾಧ್ಯವಾದರೆ ಬರೆಯುತ್ತೇನೆ'' ಎಂದೆ. ಮರುದಿನವೇ ಎಲ್ಲವನ್ನೂ ತಂದುಕೊಟ್ಟರು.

ಬಡತನದಲ್ಲಿ ಬೆಳೆದಿದ್ದ ಇವರ ಅಣ್ಣನಿಗೆ ಜನ್ಮತಃ ದೃಷ್ಟಿಭಾಗ್ಯ ಇರಲಿಲ್ಲ. ಆದರೂ ಕಷ್ಟಪಟ್ಟು ಓದಿ, ತಮ್ಮದೇ ಆದ ಉದ್ಯಮ ಆರಂಭಿಸಿ, ಯಶಸ್ಸು ಕಂಡಿದ್ದರು. ಅವರ ಉದ್ಯಮ ಕೃಷಿಕರಿಗೆ ಪ್ರಯೋಜನವಾಗುವಂತಿತ್ತು. ಅವರ ಬಗ್ಗೆ ನನಗೆ ಗೊತ್ತಿದ್ದವರಲ್ಲಿ ವಿಚಾರಿಸಿದೆ. ವಿವರ ಎಲ್ಲವೂ ನಿಜವಿತ್ತು. ನಿಜಕ್ಕೂ ಅವರೊಬ್ಬ ಸಾಧಕ ಎಂದೆನಿಸಿತು. ಆಗ ಅವರ ಬಗ್ಗೆ ಲೇಖನ ಬರೆಯಬೇಕೆಂಬ ಮನಃಸ್ಥಿತಿ ನನ್ನಲ್ಲಿಯೇ ಮೂಡಿತ್ತು. ಒಂದು ವಾರದೊಳಗಾಗಿ ಮನಃಸ್ಫೂರ್ತಿಯಿಂದ ಲೇಖನವನ್ನು ಬರೆದುಕೊಟ್ಟೆ. ಅದು ಪತ್ರಿಕೆಯಲ್ಲಿ ಪ್ರಕಟವಾಯಿತು. ನೈಜ ಸಾಧಕರೊಬ್ಬರ ಬಗ್ಗೆ ಬರೆದ ಧನ್ಯತಾಭಾವ ನನ್ನೊಳಗೆ ಮೂಡಿತು.

ಅದೊಂದು ಭಾನುವಾರ. ನಾನು ಬರೆದ ಕಥೆಯೊಂದು ಕನ್ನಡದ ಪ್ರಮುಖ ಪತ್ರಿಕೆಯಲ್ಲಿ ಪ್ರಕಟವಾಗಿತ್ತು. ಯುವಕ ಯುವತಿಯ ಪ್ರೀತಿಗೆ ಸಂಬಂಧಿಸಿದ ಕಥೆ ಅದಾಗಿತ್ತು. ಹನ್ನೊಂದು ಗಂಟೆಯ ಹೊತ್ತಿಗೆ ಒಂದು ಫೋನು. ಕಾಲೇಜು ಓದುತ್ತಿದ್ದ ಹುಡುಗನಂತಿತ್ತು ಧ್ವನಿ. ''ಯಾರು?'' ಎಂದೆ. ಅವನ ಹೆಸರನ್ನು ಹೇಳಿದವನು, ನನ್ನ ಕಥೆ ಓದಿರುವುದಾಗಿ, ಕಥೆ ಬಹಳ ಚೆನ್ನಾಗಿರುವುದಾಗಿ ಹೇಳಿದ. ''ಮತ್ತೆ ಅದೂ ಅದೂ...ನಿಮ್ಮಿಂದ ಒಂದು ಸಹಾಯ ಆಗಬೇಕಿತ್ತಲ್ಲ'' ಎಂದ. 'ಹೇಳಿ' ಎಂದೆ.

ಪ್ರೀತಿ ಮಾಡಲು ಮಾರ್ಗದರ್ಶನ ಬೇಕು!: 'ನಾನು ಒಂದು ಹುಡುಗಿಯನ್ನು ಪ್ರೀತಿಸುತ್ತಿದ್ದೇನೆ. ನನ್ನದೇ ಕ್ಲಾಸಿನವಳು. ನನಗೆ ಅವಳೆಂದರೆ ತುಂಬಾ ಇಷ್ಟ, ಆದರೆ ಅವಳು ನನ್ನನ್ನು ಕ್ಯಾರೇ ಮಾಡೋದಿಲ್ಲ, ಅದಕ್ಕೆ ನೀವೊಂದು ಲವ್ ಲೆಟರ್ ಬರೆದುಕೊಡಬೇಕಿತ್ತು, ಅವಳಿಗೆ ಕೊಡುವುದಕ್ಕೆ'' ಎಂದ. ''ನನ್ನ ಹೆಸರಲ್ಲೇ ಬರೆದುಕೊಡಬೇಕೋ? ನಿಮ್ಮ ಹೆಸರಲ್ಲೋ?'' ಎಂದು ಕೇಳಿದೆ. ಗಾಬರಿಯಾದ ಎನಿಸುತ್ತದೆ. ನಾಲ್ಕು ಸೆಕೆಂಡು ಮಾತೇ ಇಲ್ಲ. ಆಮೇಲೆ ''ನನ್ನ ಹೆಸರಲ್ಲೇ ಸಾರ್'' ಎಂದು ಸೀರಿಯಸ್ಸಾಗಿ ಹೇಳಿದ. ''ನನಗೆ ಲೀವ್ ಲೆಟರ್ ಬರೆದು ಗೊತ್ತಿದೆಯಷ್ಟೇ. ಲವ್ ಲೆಟರ್ ಎಲ್ಲಾ ಬರೆದು ಅನುಭವವಿಲ್ಲ'' ಎಂದೆ. ''ಸಾರ್ ಪ್ಲೀಸ್...'' ಎಂದು ಗೋಗರೆಯತೊಡಗಿದ. ಯಾಕೋ ಅತಿಯಾಯಿತು ಎನಿಸಿತು. ''ನಾನು ನನ್ನವಳಿಗೇ ಲವ್ ಲೆಟರ್ ಬರೆದವನಲ್ಲ. ಇನ್ನು ನಿನ್ನ ಹುಡುಗಿಗೆ ನಿನ್ನ ಹೆಸರಲ್ಲಿ ಹೇಗೆ ಬರೆಯಲಿ?'' ಎಂದವನು, ನೆಟ್‌ವರ್ಕ್ ಸಮಸ್ಯೆ ಇರುವುದಾಗಿ ಹೇಳಿ ಫೋನಿಟ್ಟೆ.

ಈಗ ನನ್ನ ಮನೋಭಾವದಲ್ಲಿ ಒಂದಷ್ಟು ಬದಲಾವಣೆ ಆಗಿದೆ. ಇನ್ನೊಂದು ವಿಷಯವನ್ನು ಬರೆಯುವುದೀಗ ಫ್ರೀಲ್ಯಾನ್ಸ್ ಬರಹಗಾರನಾದ ನನ್ನ ಅನಿವಾರ್ಯತೆ. ಈ ಬದಲಾದ ಮನೋಭಾವ ಧಾರಾವಾಹಿಗೆ ಸಂಭಾಷಣೆ ಬರೆಯುವ ಸಂದರ್ಭದಲ್ಲಿ ವಿಶೇಷವಾಗಿ ನನ್ನ ಅನುಭವಕ್ಕೆ ಬರುತ್ತಿದೆ.

ದಿನ ಭವಿಷ್ಯ

ಮೇಷ ಇಂದಿನ ದಿನವನ್ನು ಉತ್ತಮಗೊಳಿಸಲು ಕಳೆದ ದಿನಗಳಲ್ಲಿ ಹಣವನ್ನು ಹೂಡಿಕೆ ಮಾಡಿದ್ದರೆ, ಅದರ ಪ್ರಯೋಜನವನ್ನು ಇಂದು ನೀವು ಪಡೆಯಬಹುದು.

ವೃಷಭ ನಿಮ್ಮ ಶಕ್ತಿ ಮತ್ತು ಉತ್ಸಾಹವನ್ನು ಮರಳಿ ತರುವ ಒಂದು ಆನಂದಮ ಯ ಪ್ರವಾಸಕ್ಕೆ ಹೊಗುವ ಸಾಧ್ಯತೆಯಿದೆ. ಹೆಚ್ಚಿನ ಕೆಲಸದ ಹೊರೆತಾಗಿಯೂ ಇಂದು ಕೆಲಸದಲ್ಲಿ ನಿಮ್ಮಲ್ಲಿ ಶಕ್ತಿ ನೋಡಬಹುದು.

ಮಿಥುನ ಧ್ಯಾನ ಮತ್ತು ಯೊಗವನ್ನು ಆಧ್ಯಾತ್ಮಿಕ ಹಾಗೂ ಭೌತಿಕ ಲಾಭಗಳಿಗಾಗಿ ಆಚರಿಸಬೇಕು. ಇಂದು ಯಾವುದೇ ಸಹಾಯವಿಲ್ಲದೆ, ಹಣ ಗಳಿಸುವಲ್ಲಿ ಸಾಮರ್ಥ್ಯರಾಗುತ್ತೀರಿ.

ಕಟಕ ಎಲ್ಲರನ್ನೂ ನಿಮ್ಮ ದೊಡ್ಡ ಪಾರ್ಟಿಗೆ ಕರೆಯಿರಿ - ನೀವು ಇಂದು ಆ ಹೆಚ್ಚುವರಿ ಚೈತನ್ಯ ಹೊಂದಿರುತ್ತೀರಿ ಇದು ನಿಮ್ಮನ್ನು ನಿಮ್ಮ ಗುಂಪಿಗೆ ಸಮಾರಂಭವನ್ನು ಸಂಯೋಜಿಸುವಂತೆ ಮಾಡುತ್ತದೆ.

ಸಿಂಹ ಇಂದು ಕೆಲಸದಲ್ಲಿ ಎಲ್ಲವೂ ನಿಮ್ಮ ಪರವಾಗಿರುವಂತೆ ತೊರುತ್ತದೆ. ಇಂದು ಸಾಧ್ಯವಾದಷ್ಟು ಜನರಿಂದ ದೂರವಿರಿ. ಜನರಿಗೆ ಸಮಯ ನೀಡುವುದಕ್ಕಿಂತ ನೀವು ನಿಮಗಾಗಿ ಸಮಯ ನೀಡುವುದು ಉತ್ತಮ.

ಕನ್ಯಾ ಅಗತ್ಯವಾದ ಕೆಲಸಗಳಿಗೆ ಸಮಯ ನೀಡದೆ ಇರುವುದು ಮತ್ತು ಅನಗತ್ಯ ಕೆಲಸಗಳ ಮೇಲೆ ಸಮಯ ಕಳೆಯುವುದು, ಇಂದು ನಿಮಗೆ ಮಾರಕವೆಂದು ಸಾಬೀತುಪಡಿಸಬಹುದು.

ತುಲಾ ಇಂದು ನಿಮ್ಮನ್ನು ಆವರಿಸುವ ಭಾವನಾತ್ಮಕ ಮನಸ್ಥಿತಿ ಯಿಂದ ನೀವು ಹೊರಬರಲು ಬಯಸಿದರೆ ಹಿಂದಿನದ್ದೆಲ್ಲವನ್ನೂ ಮರೆತುಬಿಡಬೇಕು. ದಿಟ್ಟ ಕ್ರಮಗಳು, ನಿರ್ಧಾರಗಳು ಲಾಭ ತರುತ್ತದೆ.

ವೃಶ್ಚಿಕ ನಿಮ್ಮ ವಿಚಿತ್ರ ವರ್ತನೆಯ ಹೊರತಾಗಿಯೂ ಸಂಗಾತಿ ಸಹಕಾರಿಯಾಗಿರುತ್ತಾರೆ. ನಿಮ್ಮ ಪ್ರೀತಿಪಾತ್ರರು ನಿಮ್ಮನ್ನು ದ್ವೇಷಿಸಿದರೂ ನೀವು ಪ್ರೀತಿ ತೊರಿಸಬೇಕು.

ಧನು ಇಂದು ನಿಮಗೆ ಅನೇಕ ಹೊಸ ಆರ್ಥಿಕ ಯೊಜನೆಗಳು ದೊರಕುತ್ತವೆ - ಯಾವುದೆ ಬದ್ಧತೆಗೊಳಗಾಗುವ ಮುನ್ನ ಸಾಧಕ ಬಾಧಕಗಳನ್ನು ಎಚ್ಚರಿಕೆಯಿಂದ ಪರಿಶೀಲಿಸಿ.

ಮಕರ ನೊಟವನ್ನು ಸುಧಾರಿಸಲು ಕೆಲಸ ಮಾಡಲು ಸಾಕಷ್ಟು ಸಮಯ ಹೊಂದಿರುತ್ತೀರಿ ತೀರಾ ಖರ್ಚು ಮಾಡುವ ಮತ್ತು ಮನರಂಜನೆಗೆ ತುಂಬಾ ಖರ್ಚು ಮಾಡುವ ನಿಮ್ಮ ಪ್ರವೃತ್ತಿಗೆ ಕಡಿವಾಣ ಹಾಕಿ.

ಕುಂಭ ಮನರಂಜನೆ ಮತ್ತು ಮೊಜಿನ ಒಂದು ದಿನ. ನಿವು ದಿರ್ಘಕಾಲದ ಆಧಾರದ ಮೆಲೆ ಹೂಡಿಕೆ ಮಾಡಿದಲ್ಲಿ ಗಣನಿಯ ಲಾಭ ಮಾಡುತ್ತೀರಿ. ಇಂದು ನಿವು ಸಿಮಿತ ತಾಳ್ಮೆ ಹೊಂದಿರುತ್ತೀರಿ

ಮೀನ ದೆವಿಕ ಜ್ಞಾನವನ್ನು ಪಡೆಯಲು ನೀವು ಒಂದು ಧಾರ್ಮಿಕ ಸ್ಥಳಕ್ಕೆ ಭೆಟಿ ನೀಡುವಂತೆ ಮಾಡುತ್ತವೆ. ನಿಮ್ಮ ಖರ್ಚುಗಳಲ್ಲಿ ಅನಿರಿಕ್ಷಿತ ಏರಿಕೆ ನಿಮ್ಮ ಮನಸ್ಸಿನ ಶಾಂತಿಗೆ ಭಂಗ ತರುತ್ತದೆ.

● ಕೆ.ಬಿ.ಸಂತೋಷ್ ಗುರೂಜಿ

ಹೆಲ್ತ್ ಕಾರ್ನರ್

ನಮ್ಮ ರಾಜ್ಯದಲ್ಲಿ ತೀರಾ ಸಾಮಾನ್ಯ ತರಕಾರಿ ಎನಿಸಿರುವ ಎಲೆ ಕೋಸು, ಹಲವು ಪೌಷ್ಟಿಕಾಂಶಗಳನ್ನು ಹೊಂದಿದೆ. ಕೀಟನಾಶಕ ಉಪಯೋಗಿಸದೇ ಬೆಳೆಸಿದ ಎಲೆಕೋಸನ್ನು ಸೇವಿಸುವುದರಿಂದ, ಹಲವು ಅಗತ್ಯ ಲವಣಾಂಶಗಳು ಸಿಗುತ್ತವೆ. ಎಲೆ ಕೋಸಿನಲ್ಲಿ ಅಧಿಕ ವಿಟಮಿಕ್ ಕೆ, ಅಧಿಕ ವಿಟಮಿನ್ ಸಿ, ಮಿತಪ್ರಮಾಣದ ಫೋಲೇಟ್, ಮ್ಯಾಂಗನೀಸ್, ನಾರು (ಶೇ.2), ಕ್ಯಾಲ್ಸಿಯಂ, ಪೊಟಾಸಿಯಂ

ಮೊದಲಾದ ಲವಣಾಂಶಗಳಿವೆ. ಇದರಲ್ಲಿ ಆ್ಯಂಟಿ ಆಕ್ಸಿಡೆಂಟ್ ಇರುವುದರಿಂದ, ಫ್ರೀ ರ್‍ಯಾಡಿಕಲ್ಸ್‌ಗಳನ್ನು ನಿಯಂತ್ರಿಸುವುದು. ಉರಿಯೂತವನ್ನು ಕಡಿಮೆ ಮಾಡಲು ಎಲೆ ಕೋಸು ಸಹಕಾರಿ. ಇದರಲ್ಲಿರುವ ನಾರಿನ ಅಂಶವು, ಹೊಟ್ಟೆಗೆ ಹಿತಕರ. ರುಚಿಕರ ಪಲ್ಯ, ಸಾಂಬಾರು ತಯಾರಿಸಿ, ಎಲೆಕೋಸನ್ನು ಸೇವಿಸುವ ಪದ್ಧತಿ ನಮ್ಮ ದೇಶದಲ್ಲಿವೆ.

● ಅಜಯ್ ಅಂಚೆಪಾಳ್ಯ

ನಮ್ಮ ಬದುಕಿನಲ್ಲಿ ನೆಮ್ಮದಿ, ಶಾಂತಿ ಅತಿ ಮುಖ್ಯ. ಇಂದಿನ ಆಧುನಿಕ ಯುಗದಲ್ಲಿ ಅದು ಮರೀಚಿಕೆ ಯಾಗುತ್ತಿದೆ. ನೆಮ್ಮದಿ ಪಡೆಯಲು ಕೆಲವು ಸೂತ್ರಗಳು ಇಲ್ಲಿವೆ.

ನೆಮ್ಮದಿಗೆ ಪಂಚ ಸೂತ್ರಗಳು

● ವಿರೇಶ ಎಸ್ ಅಬ್ಬಿಗೇರಿ

ಮಾತು ಮಾತಿಗೂ ಕಾಲ ಬಹಳ ಮುಂದುವರೆದಿದೆ ಎನ್ನುತ್ತಿರುತ್ತೇವೆ. ಅಂಗೈಯಗಲದ ಗ್ಯಾಜೆಟ್ಟುಗಳು ಅವುಗಳನ್ನು ಕಂಡುಹಿಡಿದ ಮನುಷ್ಯನನ್ನೇ ಆಡಿಸುತ್ತಿವೆ. ಮನುಷ್ಯ ಎಲ್ಲಾ ಕಡೆ ಟೆಕ್ ಮಯ ಆಗುತ್ತಿದ್ದಾನೆ. ಆದರೆ ಮನಃಪೂರ್ವಕವಾಗಿ ಸಂತೋಷವಾಗಿರಲು ಇಂದು ಬಿಡುವಿಲ್ಲದ ಜೀವನ ಎನಿಸಿದೆ! ಕೇಳಿ ನೋಡಿ, ಹೆಚ್ಚಿನವರಿಗೆ ನೆಮ್ಮದಿಯಾಗಿರಲು ಸಮಯವೇ ಇಲ್ಲ, ಆದರೆ, ಗಂಟೆಗಟ್ಟಲೆ ರೀಲ್ಸ್ ನೋಡುತ್ತಾ, ಸಾಮಾಜಿಕ ಜಾಲತಾಣದಲ್ಲಿ ಅಲೆದಾಡುತ್ತಾ ಇರುತ್ತಾರೆ! ಆದರೆ ನಿಮಗೆ ಗೊತ್ತಿರಲಿ, ಸಂತೋಷವಾಗಿರಲು ಇದ್ಯಾವುದರ ಅಗತ್ಯವೂ ಇಲ್ಲ, ನಾವು ದಿನ ನಿತ್ಯದ ಜೀವನದಲ್ಲಿ ಸಂತೋಷವಾಗಿರಲು ಹಲವಾರು ದಾರಿಗಳಿವೆ.

1 . ಸಂಬಂಧಗಳೇ ಊರುಗೋಲುಗಳು

ಮನುಷ್ಯ ಸಾಮಾಜಿಕ ಜೀವಿ. ಅವನು ಒಬ್ಬಂಟಿಯಾಗಿ ಜೀವಿಸಲಾರ. ಒಳ್ಳೆಯ ಸಂಬಂಧಗಳು ಮನುಷ್ಯನನ್ನು ಚೈತನ್ಯದಿಂದಿಡುತ್ತವೆ. ಜೀವಕ್ಕೆ ಹತ್ತಿರವಾದ ನಾಲ್ಕು ಜನರ ಜೊತೆ ನಿತ್ಯವೂ ಬೆರೆಯುವುದರಿಂದ ಸಂತೋಷ ಆಪ್ತವಾಗುತ್ತದೆ. ವರ್ಚುವಲ್ ಜಗತ್ತಿನಿಂದ ಆಚೆಗೆ ಬಂದು ಆಗಾಗ ಹಳೆಯ ಸ್ನೇಹಿತನಿಗೊಂದು ಫೋನ್ ಮಾಡಿ ನಾಲ್ಕು ಮಾತನಾಡುವುದರಿಂದ ಮನೆಯವರೊಟ್ಟಿಗೆ, ಕುಟುಂಬದವರೊಡನೆ ಕೆಲ ಸಮಯ ಕಳೆಯುವುದರಿಂದ ಸಂತೋಷವನ್ನು ಬರಮಾಡಿಕೊಳ್ಳಬಹುದು. ಮನುಷ್ಯ ಭಾವನಾ ಜೀವಿ. ಉತ್ತಮ ಹಾಗೂ ಗಟ್ಟಿ ಸಂಬಂಧಗಳು ಮನುಷ್ಯನನ್ನು ಸಂತೋಷವಾಗಿರಿಸುತ್ತವೆ.

2. ಸೋಶಿಯಲ್ ಮೀಡಿಯಾಕ್ಕೆ ಕಡಿವಾಣ

ಸೋಶಿಯಲ್ ಮೀಡಿಯಾದಲ್ಲಿ ಒಳ್ಳೆಯ ವಿಷಯಗಳಷ್ಟೇ ಕೆಟ್ಟ ವಿಷಯಗಳೂ ಇರುತ್ತವೆ. ಎಚ್ಚರಿಕೆಯಿಂದ ಅಲ್ಲಿ ಹೆಜ್ಜೆಯಿಡಬೇಕು. ಫೇಸ್‌ಬುಕ್ ಇನ್ಸ್ಟಾಗ್ರಾಮಿನಲ್ಲಿ ಯಾರೋ ಹಾಕುವ ವಿದೇಶೀ ಟೂರಿನ ಚಿತ್ರಗಳು, ಯಾರೋ ತೊಟ್ಟಿರುವ ಬೆಲೆ ಬಾಳುವ ಒಡವೆ ವಸ್ತ್ರಗಳನ್ನು ನೋಡಿ ನಾವು ಅವರೊಂದಿಗೆ ನಮ್ಮನ್ನು ಕಂಪೇರ್ ಮಾಡಿಕೊಳ್ಳುತ್ತೇವೆ. ಇದರಿಂದ ನಿಮ್ಮ ನೆಮ್ಮದಿಯನ್ನು ಹಾಳು ಮಾಡಿಕೊಳ್ಳುವುದಕ್ಕಿಂತ, ಯಾವುದು ಎಷ್ಟು ಬೇಕೋ ಅಷ್ಟೇ ಉಪಯೋಗಿ ಸುವುದನ್ನು ಕಲಿತರೆ ನಮ್ಮ ಸಂತೋಷ ನಮ್ಮ ಕೈಯಲ್ಲೇ.

3. ಪ್ರಕೃತಿಯೊಂದಿಗೆ ಒಡನಾಟ

ನೇಚರ್ ಈಸ್ ದಿ ಬೆಸ್ಟ್ ಹೀಲರ್ ಎಂದು ಹೇಳುತ್ತಾರೆ. ಪ್ರಕೃತಿ ಎಲ್ಲವನ್ನೂ ಮಾಯಿಸುತ್ತದೆ ಎನ್ನುವುದು ಕೇವಲ ಬಾಯಿ ಮಾತಲ್ಲ. ದಿನಪೂರ್ತಿ ಒತ್ತಡದಲ್ಲಿ ಕೆಲಸ ಮಾಡಿದ ನಂತರ, ಹಸಿರು ಹೊದ್ದ ಪಾರ್ಕಿನಲ್ಲೊಮ್ಮೆ ಗಿಡಮರಗಳನ್ನು ನೋಡುತ್ತ 20 ನಿಮಿಷ ಕಳೆಯಿರಿ. ನಿಮಗೇ ಗೊತ್ತಿಲ್ಲದಂತೆ ಪುಳಕಗೊಳ್ಳುತ್ತೀರಿ. ಪ್ರಕೃತಿ ನಿಮ್ಮನ್ನು ಸಂತೋಷವಾಗಿರಿಸುತ್ತದೆ.

4. ಸುಖ ನಿದ್ದೆ

ನಿಮ್ಮ ನಿದ್ದೆಯ ಸಮಯ ನಿಮ್ಮ ದಿನನಿತ್ಯದ ಜೀವನದ ಮೇಲೆ ಹೆಚ್ಚು ಪ್ರಭಾವವನ್ನು ಬೀರುತ್ತದೆ. ನಿದ್ದೆಯು, ಉತ್ತಮ ಆರೋಗ್ಯ ಮತ್ತು ದಿನಚರಿ ಬೆಳೆಸಿಕೊಳ್ಳುವುದಕ್ಕೂ ಸಹಾಯ ಮಾಡುತ್ತದೆ. ನಾವು ಚೈತನ್ಯದಿಂದಿರಲು ನಮ್ಮ ದೇಹಕ್ಕೆ ನಿರ್ದಿಷ್ಟ ಸಮಯದ ನಿದ್ದೆ ಬೇಕೇ ಬೇಕು.

5. ಕೃತಜ್ಞತೆ

ಸಂಶೋಧನೆಯೊಂದರ ಪ್ರಕಾರ ಪ್ರತಿ ದಿನ ಎದ್ದ ಕೂಡಲೇ, ನೀವು ಕೃತಜ್ಞರಾಗಿರುವ ಯಾವುದಾದರೂ ಮೂರು ಸಂಗತಿಗಳನ್ನು ನೆನಪಿಸಿಕೊಳ್ಳುವುದರಿಂದ ಇಡೀ ದಿನ ಸಂತೋಷವಾಗಿರುತ್ತೀರಿ. ಈ ಮೂಲಕ ನೀವು ನಿಮ್ಮ ಜೀವನದಲ್ಲಿ ಏನು ಇಲ್ಲ ಎಂದು ಕೊರಗುತ್ತಿರುತ್ತೀರೋ ಅದರಿಂದ ವಿಮುಖರಾಗಿ, ಯಾವುದು ನಿಮ್ಮಲ್ಲಿ ಹೇರಳವಾಗಿದೆ ಎನ್ನುವುದರತ್ತ ಗಮನ ಹರಿಸುತ್ತೀರಿ. ನಿಮಗೆ ವಿಚಿತ್ರ ಎನಿಸಬಹುದು. ಯಾರೋ ನಿಮಗೆ ಗೊತ್ತಿಲ್ಲದೆ ಸಹಾಯ ಮಾಡಿದರೆ, ಅವರಿಗೆ ಸಣ್ಣದೊಂದು ಕೃತಜ್ಞತೆಯನ್ನು ಅರ್ಪಿಸಿದರೆ ನಿಮ್ಮಲ್ಲಿ ಧನ್ಯತಾ ಭಾವ ಆವರಿಸಿಕೊಳ್ಳುತ್ತದೆ. ಅದೇ ರೀತಿ, ನೀವು ಅದಾರಿಗೋ ಒಂದು ಸಹಾಯ ಮಾಡಿ, ಅದರಿಂದ ಮನದಲ್ಲಿ ಸಂತಸ ತುಂಬುತ್ತದೆ. ಎಷ್ಟು ಚೆಂದ ಅಲ್ಲವೆ? ಹಿರಿಯರು ಅಷ್ಟಿಲ್ಲದೇ ಹೇಳುತ್ತಾರಾ, ಹಿಂದಿನ ಕಾಲದಲ್ಲಿ ಮೊಬೈಲು, ಟಿವಿ ಇಲ್ಲದ ಕಾಲದಲ್ಲಿಯೂ ನಾವು ಸಂತೋಷವಾಗಿದ್ದೆವು ಎಂದು? ಆದರೆ ಈಗ ಎಲ್ಲ ಇದ್ದೂ ಮನುಷ್ಯನನ್ನು ಕಂಗಾಲಾಗಿಸುತ್ತಿವೆ ಎಂದರೆ ಅವುಗಳನ್ನು ಉಪಯೋಗಿಸಿಕೊಳ್ಳುವುದರಲ್ಲಿ ನಾವು ಸೋತಿದ್ದೇವೆ ಎಂದೇ ಅರ್ಥ. ಸಂತೋಷಕ್ಕಾಗಿ ಅಲ್ಲಿ ಇಲ್ಲಿ ಅಲೆಯದೆ, ನಮ್ಮ ದಿನ ನಿತ್ಯದ ಜೀವನದಲ್ಲೇ ಸಂತೋಷವನ್ನು ಹುಡುಕಿಕೊಂಡು ನಮ್ಮವರನ್ನೂ ಸಂತೋಷದಿಂದ ಇಡೋಣ.

ಏನನ್ನು ತಿನ್ನಲಯ್ಯಾ?

● ಶ್ರೀರಂಜನಿ ಅಡಿಗ

ಒಮ್ಮೊಮ್ಮೆ ಸುಮ್ನೆ ಕೂತ್ಕೊಂಡಿದ್ದರೆ ಸರಿ; ಏನೇನೋ ಆಲೋಚನೆಗಳು ಮುತ್ತಿಕೊಂಡು ಬಿಡುತ್ವೆ! ಮನುಷ್ಯರಾಗಿ ಹುಟ್ಟೋ ಬದಲು ರೋಬೋಟ್‌ಗಳಾಗಿದ್ರೆ, ಇದ್ದ ಬದ್ದ ಕೆಲಸ ಮಾಡ್ಕೊಂಡು ತಿನ್ನೋ ಕುಡಿಯೋ ಚಿಂತೆಯಿಲ್ಲದೆ ಅರಾಮಾಗಿರ ಬಹುದಿತ್ತೇನೋ ಅಂತ!

ಯಾಕೆಂದರೆ ಮೊನ್ನೆ ಬೇಸಿಗೆಕಾಲದ ಮಾವಿನಹಣ್ಣಿನ ಸೀಸನ್ನಿಂದ ಶುರುವಾಯ್ತು ನೋಡಿ ಈ ರಗಳೆ - ಇನ್ನೂ ಮುಗಿದಿಲ್ಲ. ಸಾಲುಗಾಡಿಗಳಲ್ಲಿ ಜೋಡಿಸಿದ ಮಾವಿನಹಣ್ಣುಗಳ ಪರಿಮಳ ಅಷ್ಟು ದೂರ ಇರುವಾಗಲೇ ಮೂಗಿಗೆ ಬಡಿಯುತ್ತಿದ್ದರೆ ಯಾರಿಗೇ ಆಗಲಿ ತಿನ್ನುವ ಮನಸ್ಸಾಗದೇ? ಆದರೆ 'ನೀವು ತಿನ್ನುವ ಮಾವಿನಹಣ್ಣಿನಲ್ಲಿ ಏನುಂಟು ಗೊತ್ತಾ?' ಎಂದು ನ್ಯೂಸು ಪೇಪರು/ಚಾನೆಲ್ಲುಗಳ ಬ್ರೇಕಿಂಗ್ ನ್ಯೂಸ್‌ಗಳು ತಿನ್ನುವುದಕ್ಕೂ ಹಿಂದೆಮುಂದೆ ನೋಡುವಂತೆ ಮಾಡಿಬಿಟ್ಟವು. ನೀವು ತಿನ್ನುವ ಮಾವಿನ ಹಣ್ಣು ಕಾರ್ಬೈಡ್ ಹಾಕಿ ಮಾಡಿದ ಹಣ್ಣು, ಏಕಸಮಾನವಾಗಿ ಬಣ್ಣ ಬರಲು, ಘಾಟು ಜಾಸ್ತಿಯಾಗಲು ಕೆಮಿಕಲ್‌ಗಳನ್ನು ಹಾಕಿರುತ್ತಾರೆ ಎಂದು ಡಂಗುರ ಹೊಡೆದಂತೆ ಹೇಳಿದ ಮೇಲೆ ಯಾವ ಧೈರ್ಯದ ಮೇಲೆ ತಿನ್ನುವುದು? ಗೊತ್ತಿದ್ದೂ ಜೀವವನ್ನು ಯಾರು ತಾನೇ ಪಣಕ್ಕಿಡುತ್ತಾರೆ ಹೇಳಿ? ನೀರಿನಲ್ಲಿ ಮುಳುಗಿದರೆ ಸ್ವಾಭಾವಿಕವಾಗಿ ಮಾಗಿದ್ದು ತೇಲಿದರೆ ಕೃತಕವಾಗಿ ಮಾಗಿದ್ದು ಎಂದು ಮೊಬೈಲಿಗೆ ಬಂದ ಮೆಸೇಜುಗಳನ್ನು ಹಿಡಿದುಕೊಂಡು ಎಲ್ಲರೂ

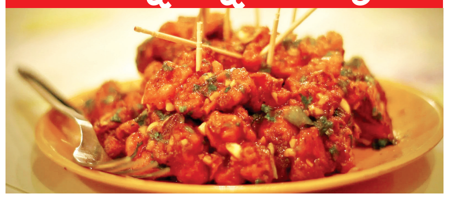

ಪರೀಕ್ಷಿಸಿದ್ದೇ ಪರೀಕ್ಷಿಸಿದ್ದು. ಆದರೆ ಅದು ಹಣ್ಣಿನ ಸತ್ಯಾಸತ್ಯತೆಯ ಪರೀಕ್ಷೆಯೋ ಅಥವಾ ಮೆಸೇಜಿನ ಪರೀಕ್ಷೆಯೋ ಎಂಬ ಜಿಜ್ಞಾಸೆ ಕಾಡಿತ್ತು.

ಹಣ್ಣಿನ ವಿಷಯ ಬಿಡಿ, ಮೇಕಪ್ ಮಾಡಿಕೊಂಡ ಸಿನೆಮಾ ನಟಿಯರಂತೆ ರಂಗಾಗಿ ತೋರುತ್ತಿದ್ದ ಮಂಚೂರಿಯನ್‌ಗಳಿಗೆ, ಬೊಂಬಾಯಿ ಮಿಠಾಯಿಗಳಿಗೆ ಬಣ್ಣ ಹಾಕುತ್ತಾರೆಂದು ತಿಳಿದ ಮೇಲೆ ಹೊರಗಿನ ತಿಂಡಿಗಳ ಗೋಜೇ ಬೇಡವೆಂದು ಮನಯಲ್ಲೇ ಮಾಡಿಕೊಂಡು ತಿನ್ನೋಣ ಎಂದರೆ ಗರಂಮಸಾಲಾ ಮುಂತಾದ ಪರಿಮಳದ ಪುಡಿಗಳಿಗೆ ಕ್ಯಾನ್ಸರ್ ಕಾರಕ ರಾಸಾಯನಿಕಗಳನ್ನು ಹಾಕುತ್ತಾರಂತಾಯಿತು. ಟೇಸ್ಟ್ ಮೇಕರು, ಪ್ಲಾಸ್ಟಿಕ್ ಅಂಶಗಳು ಇರುತ್ತವೆ ಎಂದು ಮ್ಯಾಗಿ, ನ್ಯೂಡಲುಗಳನ್ನು ಮನೆಯ ಹೊಸಿಲಿನ ಒಳಗೆ ಬಿಡದೆ ಕೆಲಸ ಮಯವೇ ಕಳೆದಿದೆ. ಹಾಗೇ ತರಕಾರಿ, ಸೊಪ್ಪುಗಳೂ ಭಾರಲೋಹದಿಂದ ಭಾರವಾಗಿವೆಯಂತೆ.

ಟೀಪುಡಿಗೂ ಗ್ರಹಚಾರ!

ಹೋಗಲಿ ಈ ರಾಸಾಯನಿಕಗಳ ಪಟ್ಟಿ ಕೇಳಿಕೇಳಿ ಸಾಕಾಗಿ ಟೀ ಕುಡಿದು ಹಾಯೋಗೋಣ ಅಂದರೆ ಟೀಪುಡಿಗೂ ಗ್ರಹಚಾರ ವಕ್ಕರಿಸಬೇಕೇ? ಟೀ ಸ್ಟ್ರಾಂಗಾಗಿ ಕಾಣಲು ಅದಕ್ಕೂ ಬಣ್ಣ ಹಾಕಿರುತ್ತಾರಂತೆ, ತೂಕ ಬರಲು ಮರದ ಹುಡಿಯ ಕಲಬೆರಕೆ ಮಾಡಿರುತ್ತಾರಂತೆ. ಇವುಗಳ ಗೊಡವೆ ಬೇಡವೆಂದು ಮನೆಯಲ್ಲೇ ತರಕಾರಿ ಬೆಳೆಸಿದ್ರೆ, ಊರಿದ ಬೀಜಗಳು ರಾಸಾಯನಿಕ ಗೊಬ್ಬರಗಳು ಇಲ್ಲದೇ ಮೇಲೆ ಬರೋದೆ ಇಲ್ಲ ಅಂತಾವೆ, ಒಂದು ಪಕ್ಷ ಬಂದರೂ ಹೂ ಕಾಯಿಗಳು ಪೋಷಕಾಂಶ ಕೊರತೆಯಿಂದ ನರಳುವ ಮಕ್ಕಳಂತೆ ಪೇಲವವಾಗಿರುತ್ತವೆ. ಏನು ಮಾಡೋಣ?

ಅದಕ್ಕೆ ಹೇಳಿದ್ದು ರೋಬೋಟ್‌ಗಳಂತೆ ಹೊಟ್ಟೆ ಹಸಿವೆ ಆಗದಿದ್ರೆ ಇಂಥ ವಿಷಭರಿತ ತರಕಾರಿ, ಖಾದ್ಯಗಳನ್ನು ತಿಂದು ಬದುಕುವ ಹಿಕಮತ್ತೇ ಬರುತ್ತಾ ಇರಲಿಲ್ಲ ಅಲ್ವಾ? ಬರೀ ನಮ್ಮ ಪಾಲಿಗೆ ಬಂದ ಕೆಲಸಗಳನ್ನು ಮಾಡಿಕೊಂಡು ಆರಾಮಾಗಿ ಇರಬಹುದು. ಅಲ್ವಾ? ಆಂ? ಏನಂದ್ರೀ! ತಿನ್ನೋದು, ಉಣ್ಣೋದು, ಕುಡಿಯೋದು ಇರದಿದ್ರೆ, ಕೆಲಸ ಆದ್ರೂ ಏಕೆ ಮಾಡಬೇಕು? ಬದುಕಿ ಏನು ಪ್ರಯೋಜನ ಅಂದ್ರಾ? ಅದೂ ಒಂಥರಾ ಕರೆಕ್ಟೇ ಬಿಡಿ!

ಜೀವನದ ಸಮತೋಲನವೂ ಒಂದು ಕಲೆ

ಒಮ್ಮೆ ಶ್ರೋಣ ಎಂಬ ರಾಜಕುಮಾರನೊಬ್ಬ ಬುದ್ಧರಿಂದ ದೀಕ್ಷೆ ಪಡೆದ. ಇದಕ್ಕೆ ಮೊದಲು ಆತ ಜೀವನದಲ್ಲಿ ಎಲ್ಲ ಬಗೆಯ ಭೋಗ ಲಾಲಿಸೆಗಳಲ್ಲಿಯೇ ನಿರತನಾಗಿರುತ್ತಿದ್ದ. ಇವನನ್ನು ಕಂಡು ಉಳಿದ ಭಿಕ್ಷುಗಳಿಗೆಲ್ಲ ಆಶ್ಚರ್ಯವಾಯಿತು! ಇವನು ಇಲ್ಲಿರಲು ಹೇಗೆ ಸಾಧ್ಯ? ಈತನೆಂದೂ ತನ್ನ ಅರಮನೆಯ ಹೊರಗೇ ಕಾಲಿಟ್ಟವನಲ್ಲ, ಎಂದೂ ತನ್ನ ರಥ ಬಿಟ್ಟು ಕೆಳಗೆ ಇಳಿದಿಲ್ಲ. ಈತ ನಡೆಯುವ ದಾರಿಯಲ್ಲೂ ರತ್ನಗಂಬಳಿ ಹಾಸಲಾಗುತ್ತಿತ್ತು. ಈತ ಹೇಗೆತಾನೆ ಒಬ್ಬ ಭಿಕ್ಷುವಾಗಬಲ್ಲ! ಇದೆಲ್ಲ ಇವನಿಂದ ಆಗುವಂತ ಕೆಲಸವಲ್ಲ, ಸ್ವಲ್ಪ ದಿನದಲ್ಲಿ ಇವನು ಹಿಂದಿರುಗಬಹುದು ಎಂದುಕೊಂಡರು. ಅದನ್ನು ಕೇಳಿಸಿಕೊಂಡ ಬುದ್ಧ, ಈತನ ಮನಸ್ಸು ಸದಾ ಅತಿರೇಕದಲ್ಲಿ ಸಂಚರಿಸುವುದು, ಒಂದು ಅತಿಯಿಂದ ಮತ್ತೊಂದು ಅತಿಗೆ ಅದು ಎಂದೂ ಮಧ್ಯಬಿಂದುವಿನಲ್ಲಿ ನೆಲೆಸುವುದಿಲ್ಲ. ಇಲ್ಲಿಯತನಕ ಆತ ಒಂದು ಅತಿಯಲ್ಲಿ ಜೀವಿಸಿದ್ದ. ದೈಹಿಕ ಲಾಲಸೆಗಳ ತೃಪ್ತಿಗಾಗಿ, ಈಗ ಈತ ಇನ್ನೊಂದು ಅತಿಯಲ್ಲಿ ಜೀವಿಸಲು ಹೊರಟಿದ್ದಾನೆ. ತನ್ನ ದೇಹವನ್ನು ದಂಡನೆ ಮಾಡಲಿಕ್ಕಾಗಿ, ಎಂದರು.

ಭಿಕ್ಷುಗಳೆಲ್ಲರೂ ರಸ್ತೆಯಲ್ಲಿ ನಡೆಯುತ್ತಿದ್ದರೆ, ಈತ ಕಲ್ಲುಮುಳ್ಳಿನ ದಾರಿಯಲ್ಲಿ ನಡೆಯುತ್ತಿದ್ದ. ಇದಕ್ಕೂ ಹಿಂದೆ, ಆತ ರಾಜಕುಮಾರನಾಗಿದ್ದ ಸಮಯದಲ್ಲಿ ರತ್ನ ಗಂಬಳಿ ಬಿಟ್ಟು ಬೇರೆ ಎಲ್ಲಿಯೂ ಕಾಲಿಡುತ್ತಿರಲಿಲ್ಲ. ಆದರೆ ಈಗ ಕೊರಕಲು ಮುಳ್ಳುಗಳ ದಾರಿಯನ್ನೇ ಹುಡುಕಿಕೊಂಡು ನಡೆಯುತ್ತಿರುವನು. ಬೇರೆ ಬಿಕ್ಷುಗಳೆಲ್ಲ ಮರದ ನೆರಳಿನಲ್ಲಿ ವಿಶ್ರಮಿಸಿದರೆ, ಈತ ಮಾತ್ರ ಸುಡುವ ಬಿಸಿಲಿನಲ್ಲಿ ಕುಳಿತುಕೊಳ್ಳುತ್ತಿದ್ದ. ಎಲ್ಲರೂ ದಿನಕ್ಕೊಮ್ಮೆ ಊಟ ಮಾಡಿದರೆ ಈತ ಎರಡು ದಿನಕ್ಕೊಮ್ಮೆ ಊಟ ಮಾಡುತ್ತಿದ್ದ. ಬುದ್ಧರ ಬಳಿಗೆ ಬಂದ ಆರು ತಿಂಗಳಲ್ಲಿಯೇ ಆತ ಅಸ್ತಿಪಂಜರದಂತಾಗಿ ಮುಖವೆಲ್ಲ ಕಪ್ಪಾಗಿ, ಅವನ ಪಾದಗಳಿಗೆ ಗಾಯಗಳಾಗಿದ್ದವು.

ಕೆಲವು ತಿಂಗಳುಗಳ ನಂತರ, ಒಂದು ದಿನ ಬುದ್ಧ ಇವನ ಬಳಿ ಬಂದು 'ಶ್ರೋಣಾ, ನಾನೊಂದು ವಿಷಯವನ್ನು ಕೇಳಬೇಕೆಂದಿರುವೆ. ನೀನು ರಾಜಕುಮಾರನಾಗಿದ್ದಾಗ

ಒಂದೊಳ್ಳೆ ಮಾತು

ರೂಪಾ ಗುರುರಾಜ್
rgururaj628@gmail.com

ಮಧುರವಾಗಿ ವೀಣೆಯನ್ನು ನುಡಿಸುತಿದ್ದೆ ಎಂದು ಕೇಳಲ್ಪಟ್ಟಿದ್ದೇನೆ ಅದು ನಿಜವೇ?' ಎಂದರು.

'ಹೌದು, ಹೌದು ನನ್ನಂತೆ ಬೇರೆ ಯಾರೂ ವೀಣೆ ನುಡಿಸುವವರಿಲ್ಲ ಎಂದು ಜನ ಹೇಳುತ್ತಿದ್ದರು' ಎಂದು ಗರ್ವದಿಂದ ಹೇಳಿದ.

'ಹಾಗಿದ್ದಲ್ಲಿ ನಿನಗೊಂದು ಪ್ರಶ್ನೆ, ಅದೇನೆಂದರೆ, ವೀಣೆಯ ತಂತಿಗಳು ಅತಿ ಸಡಿಲ ವಾಗಿದ್ದಲ್ಲಿ ಅದರಿಂದ ನಾದಹೊಮ್ಮಲು ಸಾಧ್ಯವೇ?' ಎಂದು ಕೇಳಿದರು ಬುದ್ಧ. ಆಗ ಶ್ರೋಣ ನಗುತ್ತಾ 'ನೀವು ಕೇಳುತ್ತಿರುವುದು ಇದೆಂಥ ಪ್ರಶ್ನೆ? ಎಲ್ಲ ಮಕ್ಕಳಿಗೂ ತಂತಿ ಸಡಿಲವಾದಲ್ಲಿ ಅದರಿಂದ ನಾದ ಹೊರಡಲಾರದೆಂದು ಗೊತ್ತಿರುತ್ತದೆ, ತಂತಿ ಸಡಿಲವಾದಲ್ಲಿ ಅದನ್ನು ಮೀಟುವುದಾದರೂ ಹೇಗೆ? ಇನ್ನು ನಾದ ಬರುವುದು ಹೇಗೆ?' ಎಂದ.

'ಅದೇ ತಂತಿಗಳು ಬಿಗಿಯಾದರೆ ಆಗ' ಎಂದರು ಬುದ್ಧ.

'ನಾದ ಹೊರಡುವುದು ಒಂದು ಸ್ಥಿತಿಯಲ್ಲಿ ಮಾತ್ರ. ವೀಣೆಯ ತಂತಿಗಳು ಅತಿ ಸಡಿಲವು ಇರಬಾರದು ಅತಿ ಬಿಗಿಯೂ ಇರಬಾರದು, ಒಂದು ಸಮತೋಲನ ಸ್ಥಿತಿಯಲ್ಲಿ ಮಾತ್ರ ನಾದ ಹೊರಡಲು ಸಾಧ್ಯ' ಎಂದ ಶ್ರೋಣ.

'ನಾನು ಕೂಡ ನಿನಗೆ ಇದನ್ನೇ ಹೇಳಲು ಬಂದಿರುವೆ, ವೀಣೆಯನ್ನು ನುಡಿಸಲು ಯಾವ ನಿಯಮ ವಿದೆಯೋ, ಅದೇ ನಿಯಮವನ್ನು ಜೀವನದ ವೀಣೆಯನ್ನು ನುಡಿಸಲೂ ಪಾಲಿಸಬೇಕು' ಎಂದರು ಬುದ್ಧ ನಗುತ್ತಾ.

'ನಾವು ಅತಿಯಾದ ಶಿಸ್ತು ದೇಹದಂಡನೆ ಮಾಡಿ ದೇಹವನ್ನು ದಂಡಿಸಲೂಬಾರದು, ಅಥವಾ ಅತಿರೇಕದಲ್ಲಿ ಕಣ್ಣಿಗೆ ಕಂಡದ್ದನ್ನೆಲ್ಲ ತಿನ್ನುತ್ತಾ ದೇಹವನ್ನು ಹಾಳು ಮಾಡಿಕೊಳ್ಳಲೂಬಾರದು. ದೇಹವೆನ್ನುವುದು ಒಂದು ದೇಗುಲದಂತೆ ಅದನ್ನು ನಿಯಮತವಾದ ಪೌಷ್ಟಿಕ ಆಹಾರ, ವ್ಯಾಯಾಮ ಒಳ್ಳೆಯ ಆಲೋಚನೆಗಳು ಮತ್ತು ಸತ್ಸಂಗದಲ್ಲಿ ಕಳೆಯಬೇಕು. ನಮ್ಮ ಆಚರಣೆ ಒಂದು ಹದದಲ್ಲಿ ಇದ್ದಾಗ ಜೀವನವು ಕೂಡ ಹೆಚ್ಚು ಅರ್ಥಪೂರ್ಣವಾಗುತ್ತದೆ. ಇದೆಲ್ಲದರ ಜತೆಗೆ ಏನನ್ನಾದರೂ ಸಾಧಿಸುವುದು ಒಂದು ದಿನದ ಕೆಲಸವಲ್ಲ ಅದಕ್ಕೆ ವರ್ಷಗಳ ಪರಿಶ್ರಮ ಬೇಕು' ಎಂದರು.

ಒಂದೊಳ್ಳೆ ಮಾತು

ಪ | ದ | ಬಂ | ಧ

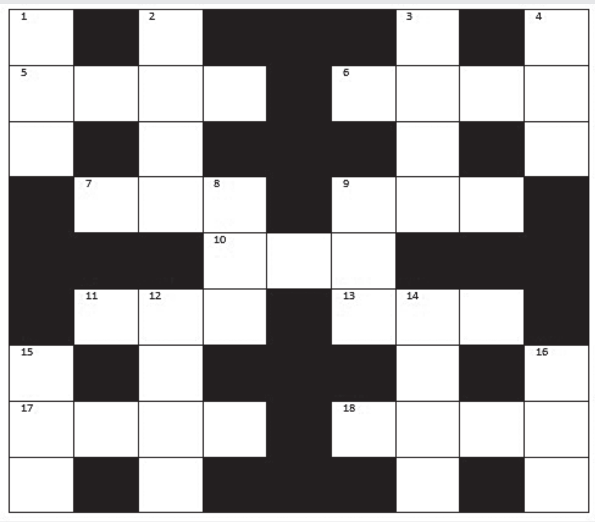

ಎಡದಿಂದ ಬಲಕ್ಕೆ:

5. ಸೈನಿಕರು ಮಾಡುವ ಕಸರತ್ತು (4)
6. ಸಮಯ ತಿಳಿಸುವ ಯಂತ್ರ (4)
7. ನಿತ್ಯ ಬಳಸುವ ಸಾವಾಸ, ಧಾನ್ಯ (3)
9. ತುಂಬಾ ತಿಳಿದವನು, ವಿದ್ವಾಂಸ (3)
10. ತಿರುಗಿ ಬಂದಿದೆ ಭಲ್ಲೂಕ (3)
11. ಅಚ್ಚರಿಗೊಂಡ (3)
13. ಸವಾಲಿಗೆ ನೀಡಿದ ಉತ್ತರ (3)
17. ಮತ್ತೊಂದು ಹಸುವಿನೊಂದಿಗೆ ಆರಂಭವಾಗುವ ಶಿವನ ಹೆಸರು (4)
18. ಸಿಹಿಯಾದ ಮಾತು (4)

ಮೇಲಿನಿಂದ ಕೆಳಕ್ಕೆ:

1. ಹೂವಿನ ಎಸಳು (3)
2. ಎಲ್ಲಿ ಹೋದರೂ ಬಿಡದ ಹುಟ್ಟುಗುಣ (4)
3. ಅವಸರಕ್ಕೆ ಮತ್ತೊಂದು ಹೆಸರು (4)
4. ಕೇಳಿದ್ದನ್ನು ಕೊಡುವ ಕಾಮಧೇನುವಿಗೆ ಮತ್ತೊಂದು ಹೆಸರು (3)
8. ಸ್ನಾಯುಗಳು ನೋವಿನಿಂದ ಮಿಡಿಯುವಿಕೆ (3)
9. ಕೆಸರಿನಲ್ಲಿ ಹುಟ್ಟಿದ ತಾವರೆ (3)
12. ಪತಿ ಮಾಡಿದ ಸಲ್ಲದ ಕಾರ್ಯ (4)
14. ಸಹಜವಾದ ಅಥವಾ ನಿಜವಾದ (4)
15. ಪಥ ಬದಲಿಸದೆ ಮಾಡಿದ ಪ್ರತಿಜ್ಞೆ (3)
16. ಬಿಗಿಯಿಲ್ಲದಿರುವಿಕೆ (3)

ನಿನ್ನೆಯ ಉತ್ತರ

ಎಡದಿಂದ ಬಲಕ್ಕೆ: ಸುಗಮ 4. ಹುತ್ತರಿ 6. ಕನ್ನಡನಾಡು 7. ಮೋದಕ 9. ನಾಟಕ 11. ದಾಹ 12. ರಸಾಲ 13. ಮಧು 14. ಕಪಟ 16. ಗೆಬರು 21. ಚಿನಕುರುಳಿ 22. ವರಾತ 23. ವಠಾ

ಮೇಲಿನಿಂದ ಕೆಳಕ್ಕೆ: ಸುಸ್ಥಿರ 2. ಮಕರಂದ 3. ಮಡದಿ 4. ಹುಡುಗಾಟ 5.ರಿವಾಜು 7. ಮೋಹಕ 8. ಕರಟ 9. ನಾಲಗೆ 10. ಕಮರು 15. ಪರಿಚಿತ 17. ಬಳುಳಿವ 18. ಗೌರವ 19. ಅಂಕುರ 10. ಸಾವಿರ

● ಸಿ. ರವಿಶಂಕರ ಶಾಸ್ತ್ರಿ, ದಂಬೆ